

**COMISIÓN DE ORDENAMIENTO TERRITORIAL
-EJE TERRITORIAL-**

ORDENANZA	FECHA	SUMILLA
PRIMER DEBATE:		
SEGUNDO DEBATE:		
OBSERVACIONES:		

Señor Alcalde, para su conocimiento y del Concejo Metropolitano de Quito, remitimos a usted el siguiente informe emitido por la Comisión de Ordenamiento Territorial, con las siguientes consideraciones:

1.- ANTECEDENTES:

1.1.- Mediante oficio No. UERB-1674-2018 de 22 de noviembre de 2018, a foja 78 del expediente, suscrito por la Abg. Karina Subía, Directora de la Unidad Especial "Regula Tu Barrio", se remite el proyecto de Ordenanza que reconoce y aprueba el Asentamiento Humano de Hecho y Consolidado de Interés Social, denominado "Girasoles del Sur", ubicado en la parroquia Chilibulo.

1.2.- Mediante oficio No. A 0003 de 2 de enero de 2019, a foja 80 del expediente, el señor Alcalde Metropolitano, indica que el expediente en referencia, corresponde a iniciativa del Ejecutivo Metropolitano.

1.3.- Con oficio No. SG-0073 de 4 de enero de 2019, a foja 67 del expediente, el Secretario General del Concejo realiza la revisión de requisitos formales respecto del referido proyecto normativo, mismo que es calificado y remitido a la Comisión de Ordenamiento Territorial, para su conocimiento y dictamen correspondiente.

1.4.- En sesión ordinaria realizada el 28 de febrero de 2019, la Comisión de Ordenamiento Territorial, conoció, analizó y resolvió sobre el proyecto de Ordenanza que reconoce y aprueba el Asentamiento Humano de Hecho y Consolidado de Interés Social, denominado "Girasoles del Sur", ubicado en la parroquia Chilibulo.

2.- INFORME SOCIO ORGANIZATIVO, LEGAL Y TÉCNICO:

Mediante informe No. 002-UERB-EA-SOLT-2018, a fojas 67 a 71 del expediente, la Unidad Especial Regula Tu Barrio emite el informe socio organizativo, legal y técnico del Asentamiento Humano de Hecho y Consolidado de Interés Social, denominado "Girasoles del Sur", ubicado en la parroquia Chilibulo, el cual contiene las consideraciones sociales, legales y técnicas que permiten la regularización del referido Asentamiento, el mismo que se adjunta al presente informe.

3.- DICTAMEN DE LA COMISIÓN:

La Comisión de Ordenamiento Territorial, en sesión ordinaria de 28 de febrero de 2019, luego de analizar la documentación técnica y legal que reposa en el expediente; y, con fundamento en los artículos 57 literales a) y x), 87 literales a) y v); y, 322 del Código Orgánico de Organización Territorial, Autonomía y Descentralización; y, artículo 69 de la Ordenanza Metropolitana No. 172, reformada por la Ordenanza Metropolitana No. 0210, relativa al Régimen Administrativo del Suelo en el Distrito Metropolitano de Quito, emite **DICTAMEN FAVORABLE** para que el Concejo Metropolitano de Quito conozca en primer debate el proyecto de Ordenanza que reconoce y aprueba el fraccionamiento del predio No. 78015, sobre el que se encuentra el Asentamiento Humano de Hecho y Consolidado de Interés Social denominado "Girasoles del Sur", a favor de sus copropietarios, ubicado en la parroquia Chilibulo.

Atentamente,

Sra. Ivone Von Lippke
Presidenta de la Comisión de
Ordenamiento Territorial

Abg. Miguel Coro
Concejal Metropolitano

Dr. Mario Granda
Concejal Metropolitano

Adjunto expediente y proyecto de Ordenanza.

(2018-181540)

Acción:	Responsable:	Unidad:	Fecha:	Sumilla:
Elaborado por:	M.Caleño	GC	2019-03-20	ME
Revisado por:	R.Delgado	PGC	2019-03-20	f

Secretaría General del Concejo Metropolitano de Quito		
Registro Entrega Expedientes		
Concejal	Fecha entrega	Fecha devolución
Sra. Ivone Von Lippke		
Abg. Miguel Coro		
Dr. Mario Granda		
Entrega Alcaldía Metropolitana	Fecha	Recepción

ORDENANZA No.

EXPOSICIÓN DE MOTIVOS

La Constitución de la República del Ecuador, en su artículo 30, garantiza a las personas el "derecho a un hábitat seguro y saludable, y a una vivienda adecuada y digna, con independencia de su situación social y económica"; y, a su vez, establece que los gobiernos autónomos descentralizados municipales tienen la competencia exclusiva para planificar el desarrollo cantonal, así como para ejercer el control sobre el uso y ocupación del suelo en el cantón (artículo 264, numerales 1 y 2).

La Administración Municipal, a través de la Unidad Especial "Regula Tu Barrio", gestiona procesos tendientes a regularizar la ocupación informal del suelo de aquellos asentamientos humanos de hecho y consolidados que se encuentran en el Distrito Metropolitano de Quito, siguiendo para el efecto un proceso socio organizativo, legal y técnico, que permita determinar el fraccionamiento de los lotes en cada asentamiento; y, por tanto, los beneficiarios del proceso de regularización

El Asentamiento Humano de Hecho y Consolidado de Interés Social denominado "Girasoles del Sur" tiene una consolidación del 100%; al inicio del proceso de regularización contaba con ~~10~~ años de existencia sin embargo al momento de la sanción de la presente Ordenanza cuenta con ... años de asentamiento y 44 beneficiarios.

Dicho Asentamiento Humano de Hecho y Consolidado de Interés Social no cuenta con reconocimiento legal por parte de la Municipalidad, por lo que la Unidad Especial Regula Tu Barrio gestionó el proceso tendiente a regularizar el mismo, a fin de dotar a la población beneficiaria de servicios básicos; y, a su vez, permitir que los legítimos propietarios cuenten con el título de dominio que garanticen su propiedad y el ejercicio del derecho a la vivienda, adecuada y digna, conforme lo prevé la Constitución del Ecuador.

En este sentido, la presente Ordenanza contiene la normativa tendiente a reconocer el fraccionamiento del predio donde se encuentra el Asentamiento Humano de Hecho y Consolidado de Interés Social denominado "Girasoles del Sur", a fin de garantizar a los beneficiarios el ejercicio de su derecho a la vivienda y el acceso a servicios básicos de calidad.

ORDENANZA No.

EL CONCEJO METROPOLITANO DE QUITO

Visto el Informe No.de....., expedido por la Comisión de Ordenamiento Territorial.

CONSIDERANDO:

- Que,** el artículo 30 de la Constitución de la República del Ecuador (en adelante “Constitución”) establece que: *“Las personas tienen derecho a un hábitat seguro y saludable, y a una vivienda adecuada y digna, con independencia de su situación social y económica.”;*
- Que,** el artículo 31 de la Constitución expresa que: *“Las personas tienen derecho al disfrute pleno de la ciudad y de sus espacios públicos, bajo los principios de sustentabilidad, justicia social, respeto a las diferentes culturas urbanas y equilibrio entre lo urbano y lo rural. El ejercicio del derecho a la ciudad se basa en la gestión democrática de ésta, en la función social y ambiental de la propiedad y de la ciudad, y en el ejercicio pleno de la ciudadanía.”;*
- Que,** el artículo 240 de la Constitución establece que: *“Los gobiernos autónomos descentralizados de las regiones, distritos metropolitanos, provincias y cantones tendrán facultades legislativas en el ámbito de sus competencias y jurisdicciones territoriales (...).”;*
- Que,** los numerales 1 y 2 del artículo 264 de la Constitución manifiestan que: *“Los gobiernos municipales tendrán las siguientes competencias: 1. Planificar el desarrollo cantonal y formular los correspondientes planes de ordenamiento territorial, de manera articulada con la planificación nacional, regional, provincial y parroquial, con el fin de regular el uso y la ocupación del suelo urbano y rural. 2. Ejercer el control sobre el uso y ocupación del suelo en el cantón (...).”;*
- Que,** el literal c) del artículo 54, en concordancia con el literal c) del artículo 84 del Código Orgánico de Organización Territorial, Autonomía y Descentralización (en adelante “COOTAD”), señala como una función del gobierno autónomo descentralizado municipal la de establecer el régimen de uso del suelo y urbanístico, para lo cual se debe determinar las condiciones de urbanización, parcelación, lotización, división o cualquier otra forma de fraccionamiento de conformidad con la planificación cantonal, asegurando porcentajes para zonas verdes y áreas comunales;
- Que,** el artículo 57, en concordancia con el artículo 87 del COOTAD, establece que las funciones del Concejo Municipal, entre otras, son: *“a) El ejercicio de la facultad normativa en las materias de competencia del gobierno autónomo descentralizado municipal, mediante la expedición de ordenanzas cantonales, acuerdos y resoluciones; (...) x) Regular y controlar, mediante la normativa cantonal correspondiente, el uso del suelo en el territorio del cantón, de conformidad con las leyes sobre la materia, y establecer el régimen urbanístico de la tierra; y, (...) z) Regular mediante ordenanza la delimitación de los barrios y parroquias urbanas tomando en cuenta la configuración territorial, identidad, historia, necesidades urbanísticas y administrativas y la aplicación del principio de equidad interbarrial.”;*
- Que,** el artículo 322 del COOTAD establece el procedimiento para la aprobación de las ordenanzas municipales;
- Que,** el artículo 486 del COOTAD reformado establece que: *“Cuando por resolución del órgano de legislación y fiscalización del Gobierno Autónomo Descentralizado municipal o metropolitano,*

ORDENANZA No.

se requiera regularizar y legalizar asentamientos humanos consolidados de interés social ubicados en su circunscripción territorial en predios que se encuentren proindiviso, la alcaldesa o el alcalde, a través de los órganos administrativos de la municipalidad, de oficio o a petición de parte, estará facultado para ejercer la partición administrativa, (...)”;

- Que,** la Disposición Transitoria Décima Cuarta del COOTAD, señala: “(...) *Excepcionalmente en los casos de asentamientos de hecho y consolidados declarados de interés social, en que no se ha previsto el porcentaje de áreas verdes y comunales establecidas en la ley, serán exoneradas de este porcentaje.*”;
- Que,** el numeral 1 del artículo 2 de la Ley de Régimen para el Distrito Metropolitano de Quito establece que el Municipio del Distrito Metropolitano de Quito, tiene la competencia exclusiva y privativa de regular el uso y la adecuada ocupación del suelo, ejerciendo el control sobre el mismo;
- Que,** el numeral 1 del artículo 8 de la Ley de Régimen para el Distrito Metropolitano de Quito, establece que le corresponde al Concejo Metropolitano decidir mediante ordenanza, sobre los asuntos de interés general, relativos al desarrollo integral y a la ordenación urbanística del Distrito;
- Que,** la Unidad Especial “Regula Tu Barrio” es la dependencia encargada de procesar, canalizar y resolver los procedimientos para la regularización de la ocupación informal del suelo, en procura de agilizar la emisión de informes y demás trámites pertinentes para la legalización de barrios dentro del marco de planificación y el ordenamiento de la ciudad, conforme lo establecido en el artículo 2 de la Resolución No. A0010 de 19 de marzo de 2010;
- Que,** la Ordenanza No. 0147 de 9 de diciembre de 2016; en sus considerandos reconoce la creación de la Unidad Especial Regula Tu Barrio como el ente encargado de procesar, canalizar y resolver los procedimientos para la regularización de la ocupación informal del suelo;
- Que,** mediante Ordenanza No. 0147 de 9 de diciembre de 2016, se establecieron los procesos y procedimientos para la regularización integral de los asentamientos humanos de hecho y consolidados, así como su declaratoria de interés social, para aquellos asentamientos que cumplen las condiciones socioeconómicas, legales y físicas establecidas para el efecto;
- Que,** de conformidad con la disposición transitoria segunda de la Ordenanza No. 0147 de 9 de diciembre de 2016 en los procesos de regularización de asentamientos humanos de hecho y consolidados que se encuentren en trámite, se aplicará la norma más beneficiosa para la regularización del asentamiento; y,
- Que,** la Mesa Institucional, reunida el 22 de octubre de 2018 en la Administración Zonal Eloy Alfaro, integrada por Edwin Bosmediano, Administrador Zonal Eloy Alfaro; Pablo Melo O., Coordinador UERB-Q; Arq. Elizabeth Ortiz, Delegada de la Secretaría de Territorio, Hábitat y Vivienda; Arq. María Belén Cueva, Delegada de la Dirección Metropolitana de Catastro, Ing. Luis Albán, Delegado de la Dirección Metropolitana de Gestión de Riesgos; Abg. Carolina Espinosa, Directora de la Asesoría Jurídica; Arq. Mauricio Zapata, Director de Gestión del Territorio Zonal Eloy Alfaro; Arq. Miguel Hidalgo, Responsable Técnico; Abg. Sofía Reyna Responsable Legal; Lcda. Gianyna Rosero, Responsable Socio-Organizativo, de la Unidad Especial Regula Tu Barrio Quitumbe aprobaron el Informe Socio Organizativo Legal y Técnico N° 002-UERB-Q-SOLT-2018, de 15 de octubre de 2018, habilitante de la Ordenanza de Reconocimiento del Asentamiento Humano de Hecho y Consolidado de Interés Social, denominado: “Girasoles del Sur”, a favor de sus copropietarios.

ORDENANZA No.

En ejercicio de sus atribuciones legales constantes en los artículos 30, 31, 240 y 264 numerales 1 y 2 de la Constitución de la República del Ecuador; 84 literal c), 87 literales a), v) y x); 322 del Código Orgánico de Organización Territorial Autonomía y Descentralización; artículo 2 numeral 1, artículo 8 numeral 1 de la Ley de Régimen para el Distrito Metropolitano de Quito.

EXPIDE LA SIGUIENTE:

ORDENANZA QUE RECONOCE Y APRUEBA EL FRACCIONAMIENTO DEL PREDIO 78015 SOBRE EL QUE SE ENCUENTRA EL ASENTAMIENTO HUMANO DE HECHO Y CONSOLIDADO DE INTERÉS SOCIAL DENOMINADO "GIRASOLES DEL SUR", A FAVOR DE SUS COPROPIETARIOS

Artículo 1.- De los planos y documentos presentados.- Los planos y documentos presentados son de exclusiva responsabilidad del proyectista y de los copropietarios del Asentamiento Humano de Hecho y Consolidado de Interés Social denominado "Girasoles del Sur", ubicado en la parroquia "Chilibulo" antes "La Magdalena", sin perjuicio de la responsabilidad de quienes revisaron los planos y los documentos legales, excepto que hayan sido inducidos a engaño.

En caso de comprobarse ocultación o falsedad en planos, datos, documentos, o de existir reclamos de terceros afectados, será de exclusiva responsabilidad del técnico y de los propietarios del predio.

Las dimensiones y superficies de los lotes, son las determinadas en el plano aprobatorio que forma parte integrante de esta Ordenanza.

Los copropietarios del Asentamiento Humano de Hecho y Consolidado de Interés Social denominado "Girasoles del Sur", se comprometen a respetar las características de los lotes establecidas en el Plano y en este instrumento; por tanto, no podrán fraccionarlos o dividirlos.

El incumplimiento de lo dispuesto en la presente Ordenanza y en la normativa metropolitana y nacional vigente al respecto, dará lugar a la imposición de las sanciones correspondientes.

Por las condiciones del asentamiento humano de hecho y consolidado, se lo aprueba considerándolo de Interés Social.

Artículo 2.- Especificaciones técnicas.-

N° de Predio:	78015 ✓
Zonificación:	D3(D203-80) ✓
Lote mínimo:	200 m2 ✓
Número de lotes:	11 ✓
Forma de Ocupación del suelo	(D) Sobre línea de fábrica ✓
Uso principal del suelo:	(RU2) Residencial Urbano 2 ✓
Clasificación del suelo:	(SU) Suelo Urbano ✓
Área Útil de Lotes:	1.787,76 m2 ✓
Área de vías y Pasajes:	155,66 m2 ✓
Área total del terreno:	1.943,42 m2 ✓

ORDENANZA No.

El número total de lotes es de 11 signados del uno (1) al once (11), cuyo detalle es el que consta en los planos aprobatorios que forman parte de la presente Ordenanza.

Artículo 3.- Zonificación de los lotes.- Los lotes fraccionados mantendrán la zonificación actual para los 11 lotes conforme se detalla a continuación: D3(D203-80) área de lote mínimo 200 m², uso principal del suelo (RU2) Residencial Urbano 2 y forma de ocupación del suelo (D) Sobre línea de fábrica.

Artículo 4.- Clasificación del Suelo.- Los lotes fraccionados mantendrán la clasificación vigente esto es (SU) Suelo Urbano.

Artículo 5.- Lotes por excepción.- Por tratarse de un Asentamiento Humano de Hecho y Consolidado de Interés Social, se aprueban los siguientes lotes por excepción: 2, 6, 7, 8, 9, 10 y 11.

Artículo 6.- Informe Técnico de Evaluación de Riesgos de la Secretaría General de Seguridad y Gobernabilidad.- Los copropietarios de los predios, en un plazo no mayor a un año a partir de la inscripción de la presente Ordenanza en el Registro de la Propiedad, deberán presentar el cronograma de obras de mitigación de riesgos elaborado por un especialista técnico, ante la Dirección Metropolitana de Gestión de Riesgos y la Unidad Desconcentrada de Control de la Administración Eloy Alfaro, caso contrario el Concejo Metropolitano podrá revocar la presente ordenanza, notificándose del particular a la Agencia Metropolitana de Control, para que se inicie las acciones pertinentes.

La Agencia Metropolitana de Control realizará el seguimiento en la ejecución y avance de las obras de mitigación hasta la terminación de las mismas.

El Asentamiento Humano de Hecho y Consolidado de Interés Social denominado "Girasoles del Sur", deberá cumplir con lo establecido dentro de la calificación del riesgo y acatar las recomendaciones que se encuentran determinadas en el informe de la Dirección Metropolitana de Gestión de Riesgos No. 273-AT-DMGR-2018, de fecha 19 de septiembre de 2018 el mismo que establece:

"6 CALIFICACIÓN DEL RIESGO

La zona en estudio, una vez realizada la inspección técnica al AHHYC "Girasoles del Sur" de la parroquia Chilibulo, considerando las amenazas, elementos expuestos y vulnerabilidades se determina que:

- **Riesgo por movimientos en masa:** *el AHHYC "Girasoles del Sur" en general presenta un Riesgo Moderado para los lotes/expuestos.*
- **Riesgo por eventos sísmicos:** *de manera general, todo el AHHYC "Girasoles del Sur" de la parroquia Chilibulo presenta condiciones de Riesgo Moderado, debido a la informalidad de las construcciones y al estado de conservación de varias viviendas.*
- **Riesgo por fenómenos volcánicos:** *el riesgo ante esta amenaza para todo el AHHYC "Girasoles del Sur" es Riesgo Moderado tomando en cuenta principalmente la recurrencia eruptiva de los volcanes analizados, la exposición del asentamiento humano (distancia respecto a cada volcán) y la vulnerabilidad de sus viviendas.*

Por lo tanto, la DMGR sugiere que se puede continuar con el proceso de regularización del AHHYC "Girasoles del Sur" de la Parroquia Chilibulo, para lo cual, una vez concluido dicho proceso, sus habitantes deberán cumplir las recomendaciones que se describen en este informe, lo cual contribuirá a reducir el riesgo identificado en la zona en análisis.

ORDENANZA No.

Nota Aclaratoria

El Riesgo identificado es considerado "Mitigable" cuando se pueden implementar medidas estructurales y/o no estructurales que permitan reducir las condiciones de exposición, vulnerabilidad y el potencial impacto esperado en caso que dicho riesgo se materialice.

Medidas Estructurales: Acciones de ingeniería para reducir impactos de las amenazas como:

- Protección y control: Intervención directa de la amenaza (Diques, muros de contención, canalización de aguas.)
- Modificar las condiciones de vulnerabilidad física de los elementos expuestos (refuerzo de infraestructura de líneas vitales, códigos de construcción, reubicación de viviendas.)

Medidas No estructurales: Desarrollo del conocimiento, políticas, leyes y mecanismos participativos.

- Acciones Activas: Promueve interacción activa de las personas (organización para la respuesta, educación y capacitación, información pública, participación comunitaria,
- Acciones Pasivas: Relacionadas con legislación y planificación (normas de construcción, uso del suelo y ordenamiento territorial, etc.).

7 RECOMENDACIONES

La Dirección Metropolitana de Gestión de Riesgos manifiesta que la calificación de riesgo realizada en este informe, desprende una serie de recomendaciones que podrán ser confirmadas, modificadas o ampliadas como consecuencia de información adicional producida como la realización de las obras de infraestructura, la zonificación respectiva y la consolidación futura.

Para el riesgo por movimientos en masa:

- Una vez concluido el proceso de regularización y titularización individual de los lotes del AHHYC "Girasoles del Sur", el propietario de cada predio deberá cumplir lo establecido en las Condiciones generales de edificabilidad para zonas susceptibles a amenazas naturales de la Sección 1.3 (RIESGOS) contemplada en la Ordenanza Metropolitana No. 0127 de 2016.
- Los propietarios/poseedores de los lotes de "Girasoles del Sur" no deben realizar excavaciones en el terreno (desbanques de tierra) hasta que culmine el proceso de regularización y se establezca su normativa de edificabilidad específica.

Para el riesgo sísmico:

- Se recomienda que los propietarios y/o poseedores actuales no construyan más viviendas en el macrolote evaluado, ni aumenten pisos sobre las edificaciones existentes, hasta que el proceso de regularización del asentamiento culmine y se determine su normativa de edificabilidad específica que deberá constar en sus respectivos Informes de Regulación Metropolitana, previa emisión de la licencia de construcción de la autoridad competente.
- Posterior a la regularización del AHHYC "Girasoles del Sur", las edificaciones en proceso de construcción, aumento en planta o elevación y demás edificaciones dentro del área en análisis, que no dispongan de un diseño estructural o algún tipo de asesoría técnica, los propietarios deberán contratar a un especialista (Ingeniero/a Civil), para que realice evaluaciones estructurales de las viviendas y proponga alternativas de reparación y/o reforzamiento estructural en caso de ameritarlo.

ORDENANZA No.

- *La municipalidad, a través de sus organismos de control, deberá dar el seguimiento a los procesos de construcción tanto de la infraestructura de servicios como de las edificaciones nuevas o ampliaciones de las existentes.*

Para el riesgo Volcánico (caída de ceniza):

- *Al encontrarse el AHHYC "Girasoles del Sur" en una zona de moderada amenaza ante una potencial reactivación de los centros volcánicos Guagua Pichincha y Cotopaxi, sus habitantes deben informarse sobre el peligro que representa vivir en esta región, y preparar planes de contingencia comunitarios y articularse con los planes de emergencia de los distintos niveles de gobierno. También es responsabilidad de los habitantes de este asentamiento, y de toda la Parroquia Chilibulo, informarse periódicamente sobre el estado interno de este volcán, solicitando información técnica de la entidad competente de la vigilancia y monitoreo volcánico en el país. Por ahora este volcán se encuentra en estado de reposo y no ha dado señales de reactivación, pero en el futuro podría ocurrir.*
- *Para los escenarios eruptivos de otros volcanes que circundan el DMQ, se puede tomar medidas preventivas y de mitigación ante las afectaciones que podría ocasionar la caída de piroclastos (ceniza y lapilli), efectuando mantenimiento preventivo de las cubiertas de las viviendas para evitar que los canales de agua se obstruyan con la ceniza. Otra medida de mitigación consiste en conocer, aprender y aplicar técnicas de auto protección como quedarse en lugares cerrados para no exponerse a la ceniza, proteger vías respiratorias y vista, utilizando gorras, gafas o lentes, mascarillas o bufandas, entre otros.*
- *Mantenerse informado en caso de producirse un evento de erupción volcánica. Acatar las recomendaciones emitidas por las autoridades competentes en cuanto al volumen posible de ceniza que pueda caer; considerar que la única protección contra la lluvia de ceniza y material volcánico de tamaño considerable son los refugios y techos reforzados, razón por la cual las habitantes de las viviendas con techos frágiles se recomienda buscar refugio.*

Recomendaciones Generales

- *Con el fin de mejorar las capacidades locales de la comunidad para afrontar eventos adversos que puedan suscitarse en el barrio evaluado, se recomienda que cada familia desarrolle su plan de emergencia individual, pero también es importante que se elabore un plan comunitario de emergencias que deberá incluir simulacros de evacuación para diferentes escenarios. En este contexto, el AHHYC "Girasoles del Sur" puede solicitar a la Unidad de Seguridad Ciudadana y Gestión de Riesgos de la A.Z. Eloy Alfaro, que brinde las capacitaciones en gestión de riesgos y programe simulacros de evacuación por emergencias que se realizan dentro del Programa "Quito Listo" que coordina la Secretaría General de Seguridad y Gobernabilidad.*

Cumplimiento de la normativa vigente:

- *De acuerdo a la Constitución de la República del Ecuador donde establecen las competencias exclusivas a los gobiernos municipales entre tantas está la de regular y ejercer control sobre el uso y la ocupación del suelo urbano y rural. Adicionalmente El COOTAD establece que los gobiernos autónomos descentralizados municipales adoptarán obligatoriamente normas técnicas para la prevención y gestión de riesgos en sus territorios con el propósito de proteger las personas, colectividades y la naturaleza, en sus procesos de ordenamiento territorial.*
- *En el proyecto de regularización se debe respetar la normativa vigente de las Ordenanzas Metropolitanas de: aprobación del Plan Metropolitano de Desarrollo y Ordenamiento Territorial, (PMDOT), Uso y Ocupación del Suelo, (PUOS) y Régimen Administrativo del Suelo en el D.M.Q.*
- *Incluir en el Informe de Regulación Metropolitana, IRM las observaciones de calificación del riesgo y recomendaciones para emisión de permisos y control de usos futuros y ocupación del suelo, en*

ORDENANZA No.

cumplimiento estricto con el cuerpo normativo que garantice el adecuado cuidado ambiental, en prevención de riesgos naturales y antrópicos que se podrían presentar.

- *La Unidad Especial Regula Tu Barrio deberá comunicar a la comunidad del AHHYC "Girasoles del Sur" lo descrito en el presente informe, especialmente la calificación del riesgo ante las diferentes amenazas analizadas y las respectivas recomendaciones técnicas".*

La Secretaría de Territorio, Hábitat y Vivienda, a través de las instancias correspondientes y una vez sancionada la presente Ordenanza, deberá actualizar el Informe de Regulación Metropolitana (I.R.M.), de acuerdo con las observaciones o recomendaciones establecidas en el Informe Técnico de Evaluación de Riesgos de la Secretaría General de Seguridad y Gobernabilidad, que señalan las amenazas de origen natural o antrópico que pueden generar distintos niveles de riesgo que condicionen o limiten el aprovechamiento y utilización del suelo según sus vulnerabilidades.

Artículo 7.- De los pasajes.- El Asentamiento Humano de Hecho y Consolidado de Interés Social denominado: "Girasoles del Sur" contempla un sistema vial de uso público, debido a que éste es un Asentamiento Humano de Hecho y Consolidado de Interés Social de...años de existencia, con 100% de consolidación de viviendas y se encuentra ejecutando obras de infraestructura, razón por la cual los anchos de vías y pasajes se sujetarán al plano adjunto a la presente Ordenanza.

Se aprueba el pasaje con el siguiente ancho:

Pasaje E10B variable de 3,00m a 4,40m.

Artículo 8- De las obras a ejecutarse.- Las obras a ejecutarse en el asentamiento humano de hecho y consolidado de interés social, son las siguientes:

Calzadas	100%	✓
Agua Potable	50%	✓
Alcantarillado	50%	✓
Energía Eléctrica	50%	✓

Artículo 9.- Del plazo de ejecución de las obras.- El plazo de ejecución de la totalidad de las obras civiles y de infraestructura, será de cinco (5) años, de conformidad al cronograma de obras presentado por los copropietarios del inmueble donde se ubica el asentamiento humano de hecho y consolidado de interés social, plazo que se contará a partir de la fecha de inscripción de la presente Ordenanza en el Registro de la Propiedad del Distrito Metropolitano de Quito.

Cuando las obras se ejecutaren por autogestión de los copropietarios del inmueble donde se ubica el asentamiento, el valor por contribución especial a mejoras se establecerá de conformidad con la ley.

Artículo 10.- Del control de ejecución de las obras.- La Administración Zonal Eloy Alfaro realizará el seguimiento en la ejecución y avance de las obras civiles y de infraestructura hasta la terminación de las mismas, para lo cual se emitirá un informe técnico tanto del departamento de fiscalización como del departamento de obras públicas cada semestre. Su informe favorable final será indispensable para cancelar la hipoteca.

Artículo 11.- De la multa por retraso en ejecución de obras.- En caso de retraso en la ejecución de las obras civiles y de infraestructura, el Asentamiento Humano de Hecho y Consolidado de Interés Social denominado "Girasoles del Sur" se sujetará a las sanciones contempladas en el Ordenamiento Jurídico Nacional y Metropolitano vigente.

ORDENANZA No.

Artículo 12.- De la garantía de ejecución de las obras.- Los lotes producto del fraccionamiento del predio donde se encuentra ubicado el Asentamiento Humano de Hecho y Consolidado de Interés Social denominado "Girasoles del Sur" quedan gravados con primera, especial y preferente hipoteca a favor del Municipio del Distrito Metropolitano de Quito, gravamen que regirá una vez que se adjudiquen los lotes a sus respectivos beneficiarios y que subsistirá hasta la terminación de la ejecución de las obras civiles y de infraestructura.

Artículo 13.- De la Protocolización e inscripción de la Ordenanza.- Los copropietarios de los predios del Asentamiento Humano de Hecho y Consolidado de Interés Social denominado "Girasoles del Sur", deberán protocolizar la presente Ordenanza ante Notario Público e inscribirla en el Registro de la Propiedad del Distrito Metropolitano de Quito, con todos sus documentos habilitantes.

En caso no legalizar la presente ordenanza, ésta caducará conforme lo determinado en la normativa nacional vigente.

La inscripción de la presente Ordenanza servirá como título de dominio para efectos de la transferencia de áreas verdes, en caso de que existan.

Artículo 14.- De la partición y adjudicación.- Se faculta al señor Alcalde para que mediante resolución administrativa, proceda con la partición administrativa correspondiente. Dicha resolución de partición y adjudicación se protocolizará ante un Notario Público y se inscribirá en el Registro de la Propiedad del Distrito Metropolitano de Quito, la misma que sin otra solemnidad constituirá título de dominio del beneficiario. Cuando por efectos de la partición y adjudicación administrativas se produjeran controversias de dominio o derechos personales entre el beneficiario del acto administrativo y quien pretenda ser titular del derecho de dominio sobre los derechos y acciones del lote o bien inmueble fraccionado, estas serán conocidas y resueltas por el juez competente en juicio ordinario.

Artículo 15.- Solicitudes de ampliación de plazo.- Las solicitudes de ampliación de plazo para ejecución de obras civiles y de infraestructura, presentación del cronograma de mitigación de riesgos; y, la ejecución de obras de mitigación de riesgos serán resueltas por la Administración Zonal correspondiente.

Artículo 16.- Potestad de ejecución.- Para el fiel cumplimiento de las disposiciones de esta Ordenanza, y en caso de que no se hayan cumplido los plazos establecidos, se podrá solicitar el auxilio de la Policía Nacional o ejecutar en forma subsidiaria, los actos que el obligado no hubiere cumplido, a costa de estos. En este evento, se podrá recuperar los valores invertidos por la vía coactiva, con un recargo del veinte por ciento (20%) más los intereses correspondientes.

Disposición Final.- Esta Ordenanza entrará en vigencia a partir de la fecha de su sanción, sin perjuicio de su publicación en la página web institucional de la Municipalidad.

Dada, en la Sala de Sesiones del Concejo Metropolitano de Quito, el

ORDENANZA No.

CERTIFICADO DE DISCUSIÓN

El infrascrito Secretario General del Concejo Metropolitano de Quito, certifica que la presente Ordenanza fue discutida y aprobada en dos debates, en sesiones dede y de de 2018.- Quito,

Ab. Diego Cevallos Salgado
SECRETARIO GENERAL DEL CONCEJO METROPOLITANO DE QUITO

ALCALDÍA DEL DISTRITO METROPOLITANO.- Distrito Metropolitano de Quito,

EJECÚTESE:

Dr. Mauricio Rodas Espinel
ALCALDE DEL DISTRITO METROPOLITANO DE QUITO

CERTIFICO, que la presente Ordenanza fue sancionada por el Dr. Mauricio Rodas Espinel
, Alcalde del Distrito Metropolitano de Quito, el
.- Distrito Metropolitano de Quito,

ASENTAMIENTO HUMANO DE HECHO Y CONSOLIDADO DE INTERES SOCIAL

"GIRASOLES DEL SUR" A FAVOR DE LOS COPROPIETARIOS

ADMINISTRACIÓN ZONAL ELOY ALFARO - PARROQUIA CHILIBULO

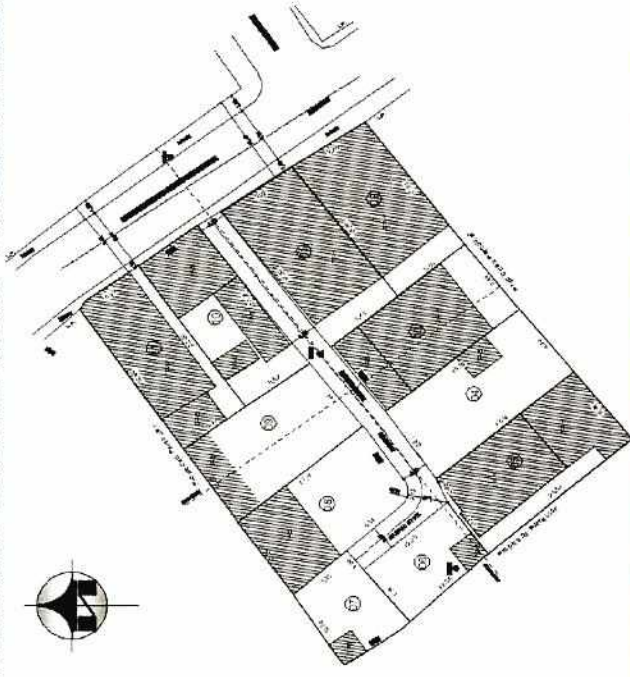
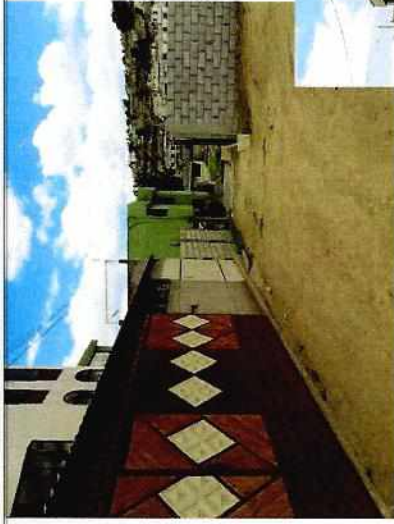

EXCEPCIONES	LOTE	ÁREA (m ²)
	1	81,97
	2	82,40
	3	74,80
	4	72,35
	5	84,38
	6	167,18
	8	97,41
	9	85,61
	10	80,06
	11	173,43

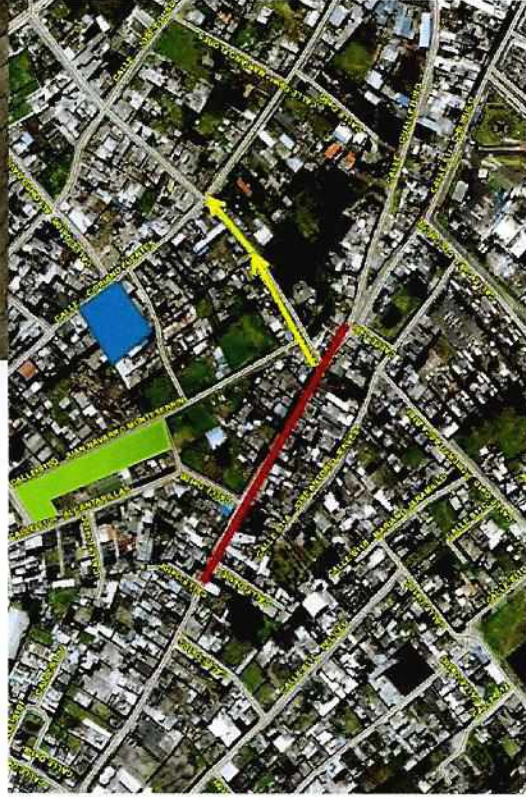

Obras de Infraestructura Existentes:		Obras Civiles Ejecutadas :	
Agua Potable	50 %	Calzada	0,0%
Alcantarillado	50 %	Aceras	N/A
Energía Eléctrica	50 %	Bordillos	N/A

AÑOS DE ASENTAMIENTO:	59 años	CONSOLIDACIÓN:	100 %
NÚMERO DE LOTES:	11	POBLACIÓN BENEFICIADA:	44 Hab.
ZONIFICACIÓN:		D3(D203-80)	
LOTE MÍNIMO:		200 m ²	
FORMA DE OCUPACION DEL SUELO:		(D) Sobre línea de fábrica	
USO PRINCIPAL:		(RU2) Residencial urbano 2	
CLASIFICACIÓN DEL SUELO:		(SU) Suelo Urbano	
INFORME DE RIESGOS :		Nº. 273-AT-DMGR-2018 / Riesgo Moderado	
ÁREA ÚTIL DE LOTES:		1.787,76 m ²	DERECHOS Y ACCIONES
ÁREA DE VIAS Y PASAJES		155,66 m ²	
ÁREA BRUTA TOTAL:		1.943,42 m ²	UERB-Q

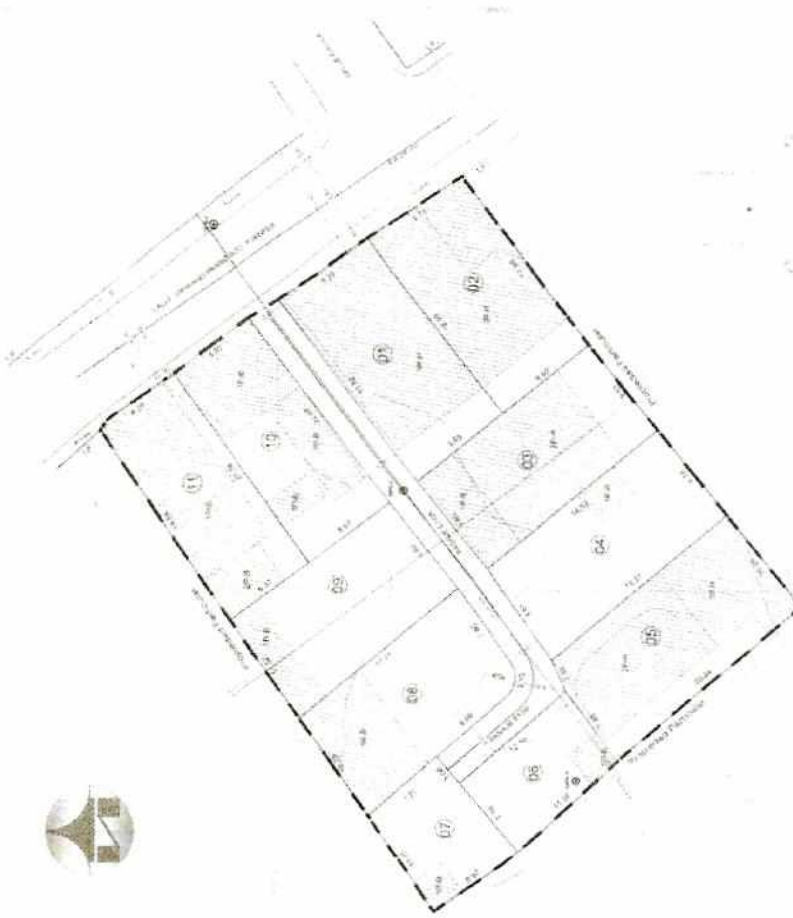

CUADRO DE AREAS Y LINDEROS

LOTES AMARRADOS	NORTE (m)	SUR (m)	ESTE (m)	ESTE (m)
1	11.10	11.10	11.10	11.10
2	11.10	11.10	11.10	11.10
3	11.10	11.10	11.10	11.10
4	11.10	11.10	11.10	11.10
5	11.10	11.10	11.10	11.10
6	11.10	11.10	11.10	11.10
7	11.10	11.10	11.10	11.10
8	11.10	11.10	11.10	11.10
9	11.10	11.10	11.10	11.10
10	11.10	11.10	11.10	11.10
11	11.10	11.10	11.10	11.10
12	11.10	11.10	11.10	11.10
13	11.10	11.10	11.10	11.10
14	11.10	11.10	11.10	11.10
15	11.10	11.10	11.10	11.10
16	11.10	11.10	11.10	11.10
17	11.10	11.10	11.10	11.10
18	11.10	11.10	11.10	11.10
19	11.10	11.10	11.10	11.10
20	11.10	11.10	11.10	11.10
21	11.10	11.10	11.10	11.10
22	11.10	11.10	11.10	11.10
23	11.10	11.10	11.10	11.10
24	11.10	11.10	11.10	11.10
25	11.10	11.10	11.10	11.10

CUADRO DE VALORES LOTE

COMERCIO	VALOR	VALOR	VALOR
1	11.10	11.10	11.10
2	11.10	11.10	11.10
3	11.10	11.10	11.10
4	11.10	11.10	11.10
5	11.10	11.10	11.10
6	11.10	11.10	11.10
7	11.10	11.10	11.10
8	11.10	11.10	11.10
9	11.10	11.10	11.10
10	11.10	11.10	11.10
11	11.10	11.10	11.10
12	11.10	11.10	11.10
13	11.10	11.10	11.10
14	11.10	11.10	11.10
15	11.10	11.10	11.10
16	11.10	11.10	11.10
17	11.10	11.10	11.10
18	11.10	11.10	11.10
19	11.10	11.10	11.10
20	11.10	11.10	11.10
21	11.10	11.10	11.10
22	11.10	11.10	11.10
23	11.10	11.10	11.10
24	11.10	11.10	11.10
25	11.10	11.10	11.10

CUADRO DE AREAS GENERALES

RESERVA	AREA (m ²)	PERCENTAJE (%)
RESERVA DE VENTAS	100.00	100.00
RESERVA DE FRUITS	100.00	100.00
RESERVA DE...	100.00	100.00

PUNTO DE CONTROL TOPOGRAFICO

COORDENADA	COORDENADA
100.00	100.00
100.00	100.00
100.00	100.00

DISCONS
 INGENIEROS Y CONSULTORES S.A.S.
 BOGOTÁ, COLOMBIA

**ASENTAMIENTO HUMANO DE HECHO Y
 CONSOLIDADO DE INTERES SOCIAL DENOMINADO
 "GIRASOLES DEL SUR"**

CUADRO DE VALORES LOTE

COMERCIO	VALOR	VALOR	VALOR
1	11.10	11.10	11.10
2	11.10	11.10	11.10
3	11.10	11.10	11.10
4	11.10	11.10	11.10
5	11.10	11.10	11.10
6	11.10	11.10	11.10
7	11.10	11.10	11.10
8	11.10	11.10	11.10
9	11.10	11.10	11.10
10	11.10	11.10	11.10
11	11.10	11.10	11.10
12	11.10	11.10	11.10
13	11.10	11.10	11.10
14	11.10	11.10	11.10
15	11.10	11.10	11.10
16	11.10	11.10	11.10
17	11.10	11.10	11.10
18	11.10	11.10	11.10
19	11.10	11.10	11.10
20	11.10	11.10	11.10
21	11.10	11.10	11.10
22	11.10	11.10	11.10
23	11.10	11.10	11.10
24	11.10	11.10	11.10
25	11.10	11.10	11.10

LEVANTAMIENTO TOPOGRAFICO

CORTE TRANSVERSAL PERIF. 2

PERIF. 1



PERIF. 2

PERIF. 1

[Handwritten signature]
[Handwritten signature]
03/01/2019

Señor
Diego Cevallos Salgado
SECRETARIO GENERAL DEL CONCEJO
Presente

Ref. Trámite No. 2018-181540

Asunto: Proyecto de Ordenanza que reconoce y aprueba el fraccionamiento del predio No. 78015, sobre el que se encuentra el asentamiento humano de hecho y consolidado de interés social denominado "Girasoles del Sur"

De mi consideración:

Me refiero al Oficio No. SG-3841 de Noviembre 28 de 2018, por el que remite el Proyecto de Ordenanza Metropolitana que reconoce y aprueba el fraccionamiento del predio No. 78015 sobre el que se encuentra el asentamiento humano de hecho y consolidado de interés social denominado "Girasoles del Sur".

Con este antecedente, expreso a usted que el referido proyecto corresponde a la iniciativa del Ejecutivo Metropolitano; en consecuencia, se servirá remitirlo a la Comisión pertinente para el trámite de ley que corresponda.

Atentamente,

[Handwritten signature of Dr. Mauricio Rodas Espinel]

Dr. Mauricio Rodas Espinel
ALCALDE DEL DISTRITO METROPOLITANO DE QUITO
PS/mep

QUITO SECRETARÍA GENERAL DEL CONCEJO
ALCALDÍA **RECEPCIÓN**

Fecha: **03 ENE 2019** Hora: **9:55**

Nº. HOJAS: **25**

Recibido por: *[Handwritten signature]*

Adjunto: lo indicado

[Handwritten initials]

Oficio No.: SG- 0073
Quito D.M., 04 ENE 2019
Ticket GDOC: 2018-181540

Señora
Ivone Von Lippke
Presidenta de la Comisión de Ordenamiento Territorial
Presente

Asunto: Revisión requisitos formales proyecto de Ordenanza que reconoce y aprueba el fraccionamiento del predio No. 78015, sobre el que se encuentra el asentamiento humano de hecho y consolidado de interés social denominado "Girasoles del Sur", a favor de sus copropietarios.

De mi consideración:

Mediante oficio No. A 0003, 2 de enero de 2019, recibido en esta Secretaría en la misma fecha, el señor Alcalde Metropolitano, Dr. Mauricio Rodas Espinel, remite el proyecto de Ordenanza que reconoce y aprueba el fraccionamiento del predio No. 78015, sobre el que se encuentra el asentamiento humano de hecho y consolidado de interés social denominado "Girasoles del Sur", a favor de sus copropietarios; por lo que, de conformidad con lo previsto en el literal a) del artículo 13 de la Resolución de Concejo No. C 074, esta Secretaría ha procedido a realizar la revisión de los requisitos formales de dicho proyecto, previo al envío a la Comisión competente en la materia, respecto de lo cual me permito informar lo siguiente:

- El proyecto de Ordenanza en referencia cumple los requisitos previstos en el Código Orgánico de Organización Territorial, Autonomía y Descentralización – COOTAD, así como en la Resolución del Concejo Metropolitano No. C 074, es decir, se refiere a una sola materia, contiene exposición de motivos, considerandos y articulado.
- El proyecto normativo no contiene disposiciones reformatorias ni derogatorias, por no haberse identificado normativa relacionada con dicho asentamiento.

En tal virtud, remito el proyecto de Ordenanza en referencia a la Comisión de su Presidencia, a fin de que en cumplimiento de lo establecido en el literal b) del artículo 13 de la Resolución de Concejo No. C 074, se sirva incluir el conocimiento del mismo en sesión ordinaria o extraordinaria de la Comisión de Ordenamiento Territorial, en un plazo máximo de 15 días.

Se deja constancia de que la presente revisión de formalidades se realiza sin perjuicio del ejercicio de las competencias de las Comisiones, como órganos asesores del Cuerpo Edilicio, y las distintas dependencias municipales, con relación a la revisión de la oportunidad técnica, jurídica y legislativa del proyecto en referencia.

Finalmente, me permito informar a usted que el proyecto en referencia ya se encuentra disponible para consulta pública en el portal de "Concejo Abierto de Quito", gobiernoabierto.quito.gob.ec, Sección Transparencia, Normativa, con el fin de que la ciudadanía pueda dar seguimiento al mismo, y de ser el caso, ejerzan el derecho a acreditarse en la silla vacía.

Particular que comunico para los fines pertinentes.

Atentamente,

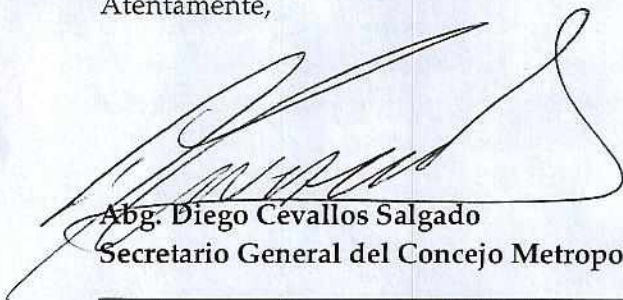

Abg. Diego Cevallos Salgado
Secretario General del Concejo Metropolitano de Quito

Acción:	Responsable:	Unidad:	Fecha:	Sumilla:
Elaborado por:	D. Cevallos	Secretaría	2019-01-04	

Ejemplar 1: Destinatarios
Ejemplar 2: Archivo numérico
Ejemplar 3: Secretaría General del Concejo
CC: **Con copia junto con expediente original**
Ejemplar 4: Secretaría de la Comisión de Ordenamiento Territorial
CC: **Con copia para conocimiento**
Ejemplar 5: Alcaldía Metropolitana
Ejemplar 6: Unidad Especial Regula Tu Barrio

**INFORME SOCIO ORGANIZATIVO, LEGAL Y TÉCNICO DEL
ASENTAMIENTO HUMANO DE HECHO Y CONSOLIDADO DE INTERES SOCIAL
DENOMINADO:
"GIRASOLES DEL SUR", A FAVOR DE SUS COPROPIETARIOS
EXPEDIENTE N° 89 EA
INFORME N°. 002-UERB-EA-SOLT-2018**

UBICACIÓN:

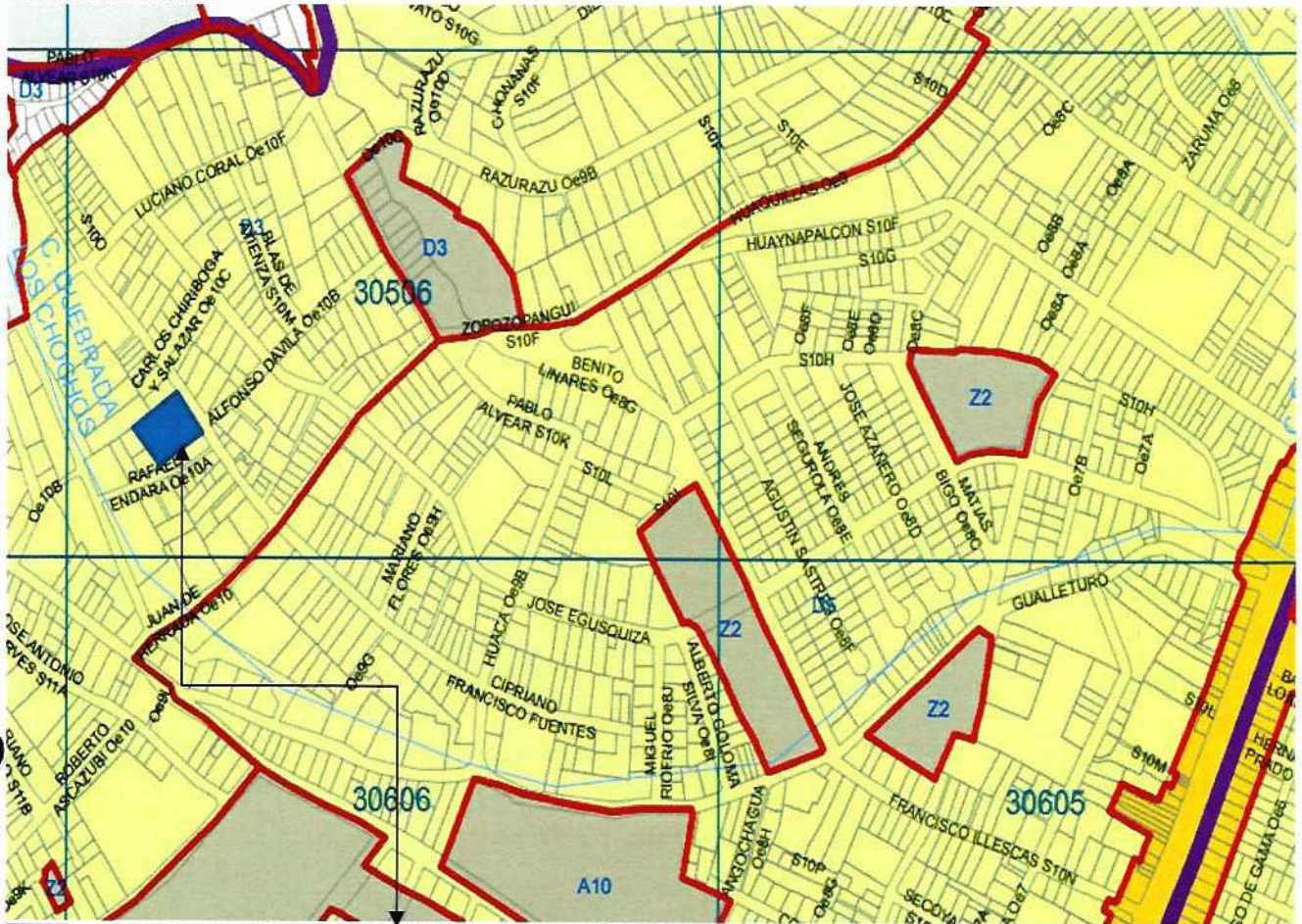

ASENTAMIENTO HUMANO DE HECHO Y CONSOLIDADO DE INTERES SOCIAL DENOMINADO: "GIRASOLES DEL SUR" A FAVOR DE SUS COPROPIETARIOS

Parroquia: **CHILIBULO**
Barrio/Sector: **S. JOSE DE CHILIBULO**
Administración Municipal: **ELOY ALFARO**

Uso de Suelo Principal

Agrícola Residencial	Múltiple	Residencial 1
Área de Promoción	Patrimonial	Residencial 1A
Equipamiento	Protección Ecológica	Residencial 2
Industrial 2	Protección Baeterio	Residencial 3
Industrial 3	RNNR	
Industrial 4	RNR	

ANTECEDENTES DEL ASENTAMIENTO HUMANO



El Asentamiento Humano de Hecho y Consolidado denominado “GIRASOLES DEL SUR”, se encuentra ubicado en la parroquia Chilibulo del Distrito Metropolitano de Quito que corresponde a la Administración Zonal Eloy Alfaro, el cual tiene un 100% de consolidación y 10 años de asentamiento.

De las Inspecciones realizadas el 10 de julio del 2018, se determinó que la población de este asentamiento carece de recursos para satisfacer las necesidades básicas que permiten un adecuado nivel y calidad de vida

El Asentamiento Humano de Hecho y Consolidado denominado “GIRASOLES DEL SUR”, cumple con los requisitos indispensables para ser considerado dentro del proceso de regularización que lleva a cabo la Unidad Especial Regula Tu Barrio en suelo urbano y de expansión urbana del Distrito Metropolitano, y conseguir con este proceso la legalización de la tenencia de la tierra a favor de sus copropietarios.

Se ha considerado que el asentamiento humano de hecho y consolidado es de **Interés Social**, en razón que dentro del predio a intervenir existen condiciones socioeconómicas vulnerables, en cuanto a educación, salud, alimentación, vivienda, servicios básicos e infraestructura, conforme con el análisis realizado, además las personas manifiestan en un 50%, no pueden cubrir las necesidades incluidas en la canasta básica. El 50% de la población del asentamiento tiene estabilidad laboral el otro 50% no tienen un empleo estable ni seguro, por lo que genera dificultad para acceder a satisfacer las necesidades humanas, esto evidencia la falta de recursos económicos en la que vive la población del asentamiento.

Con el proceso de regularización se busca incorporar al Asentamiento y a la población beneficiada, al desarrollo y planificación integral de la ciudad facilitando su acceso servicios básicos e infraestructura.

INFORME SOCIO-ORGANIZATIVO

ADMINISTRACIÓN ZONAL:	CHILIBULO
PARROQUIA:	ELOY ALFARO
TIPO DE ORGANIZACIÓN:	AD-HOC
PRESIDENTE / REPRESENTANTE LEGAL:	SRA. LUPE SAGUANO
AÑOS DE ASENTAMIENTO:	10 años
Nº DE LOTES	11
POBLACIÓN BENEFICIARIA:	44 PERSONAS
CONSOLIDACIÓN:	100%
DOCUMENTOS ANEXOS:	<ul style="list-style-type: none"> Acta de Asamblea s/n, registro de la directiva del barrio, de fecha 12 de junio de 2018.

INFORME LEGAL

ANTECEDENTES:	<p>El asentamiento humano de hecho y consolidado de interés social denominado "Girasoles del Sur", se encuentra sobre el lote de terreno ubicado en la parroquia La Magdalena, cantón Quito.</p> <p>ESCRITURA GLOBAL.</p> <p>Mediante escritura de compra-venta celebrada el 12 de agosto de 1957, celebrada ante el Notario de este cantón, Dr. Alejandro Troya, inscrita en el Registro de la Propiedad de Quito el 03 de abril de 1959, los cónyuges Angelino Amaguaña y Mercedes Correa venden a favor de Alejandro Saguno, casado, un lote de terreno ubicado en la parroquia La Magdalena.</p> <p>De este predio se ha realizado la siguiente venta:</p> <ol style="list-style-type: none"> Mediante escritura de compra-venta otorgada el 29 de abril de 2008, celebrada ante el Notario Décimo Sexto de este cantón, Dr. Gonzalo Román Chacón, inscrita en el Registro de la Propiedad de Quito el 19 de mayo de 2008, en la que los cónyuges María Ubaldina Saguno Criollo y Juan Correa Amaguaña venden a favor de los cónyuges Wilson Hernán Correa Saguno y Paulina Andrea Valenzuela Arroyo el 5,55% de los derechos y acciones de su propiedad.
----------------------	---

"GIRASOLES DEL SUR", A FAVOR DE SUS COPROPIETARIOS

	<p>2. Mediante escritura de compra-venta otorgada el 05 de junio de 2007, celebrada ante el Notario Tercero de este cantón, Dr. Roberto Salgado Salgado, inscrita en el Registro de la Propiedad de Quito el 22 de junio de 2007, Deifilia Criollo Cruz, viuda, vende a favor de Bertha Fabiola, Julio Enrique, Alejandro José y Clara Luz Saguano, solteros los dos primeros y casados los demás el 50% de los derechos y acciones de su propiedad (todo lo que le correspondía como gananciales).</p> <p>3. Derechos y acciones sobrantes conforme lo señalado en el título de la escritura global del presente documento.</p> <p>POSESIÓN EFECTIVA.-</p> <p>Mediante sentencia dictada por el Juzgado Décimo Primero de lo Civil de Pichincha el 05 de octubre de 1993, inscrita en el Registro de la Propiedad de Quito el 21 de agosto de 1997, los señores María Ubaldina, Carmen Amelia, Julio Enrique, Luz María, Segundo Cristóbal, Clara Luz, Alejandro José, Gonzalo y Berha Fabiola Saguano Criollo, en calidad de herederos y la señora Deifilia Criollo, en calidad de cónyuge sobreviviente han obtenido la posesión efectiva de los bienes dejados por el señor José Saguano Criollo.</p>
LINDEROS Y SUPERFICIE DE LA PROPIEDAD:	<p>Norte: terreno de Juan María Cara;</p> <p>Sur: propiedad de los herederos de Francisco Nasca;</p> <p>Oriente: propiedad de Andrés Correa; y,</p> <p>Occidente: herederos de Lucas Pillajo con entradas y salidas por estos tres últimos lados</p> <p>Superficie según levantamiento: 1.943,42</p>

TIPO DE ESCRITURA:	UNIPROPIEDAD	NO	DERECHOS Y ACCIONES	SI
OTORGADO POR:	Varias otorgamientos.			
A FAVOR DE:	Varios copropietarios.			
CELEBRACIÓN DE LA ESCRITURA	Varias fechas de celebración			
INSCRIPCIÓN EN EL REGISTRO DE LA PROPIEDAD	Varias fechas de inscripción.			

CERTIFICADO Certificado de gravámenes No. 196163, de fecha 23 de mayo de 2018, el que menciona que no existen gravámenes hipotecarios, embargos ni prohibiciones de enajenar.

INFORME TÉCNICO

N° de Predio:	78015 ✓							
Clave Catastral:	30506 12 007 ✓							
REGULACION SEGÚN IRM.								
Zonificación:	D3(D203-80) ✓							
Lote mínimo:	200 m2 ✓							
Forma de Ocupación del suelo:	(D) Sobre línea de fábrica ✓							
Uso principal del suelo:	(RU2) Residencial Urbano 2 ✓							
Clasificación del suelo:	(SU) Suelo Urbano ✓							
Cambio de Zonificación	APLICA		Zonificación:					
	(SI - NO)							
	NO		Lote mínimo:					
			Formas de Ocupación:					
	NO		Uso principal del suelo:					
	NO		Clasificación del suelo:					
Número de lotes	11							
Consolidación:	100%	Obras Civiles Ejecutadas (Vías)	Calzadas	0.0% ✓	Aceras	N/A ✓	Bordillos	N/A ✓
		Obras de Infraestructura a Existentes:	Agua Potable	50% ✓	Alcantarillado	50% ✓	Energía eléctrica	50% ✓
Anchos de vías y Pasajes	* Pasaje E10B variable de 3,00m a 4,40m ✓							
Área Útil de Lotes:	1.787,76 ✓		m ²		91,99% ✓			
Área de vías y Pasajes:	155,66 ✓		m ²		8,01% ✓			
Área total del terreno:	1.943,42 ✓		m ²		100,00% ✓			

EXCEPCIONES	LOTE	ÁREA (m ²)
	2 ✓	176,92 ✓
6 ✓	90,38 ✓	
7 ✓	87,56 ✓	
8 ✓	176,75 ✓	
9 ✓	171,15 ✓	
10 ✓	167,19 ✓	
11 ✓	166,17 ✓	

ANEXO TÉCNICO:	<p>INFORMES VIAL</p> <ul style="list-style-type: none"> • Oficio No AZEA-UOP-2018 20184299 de fecha 03 de septiembre de 2018, emitido por el Administrador Zonal Eloy Alfaro. ✓ • Oficio No AZEA-UOP-2018 20184298 de fecha 03 de septiembre de 2018, emitido por el Administrador Zonal Eloy Alfaro. ✓
	<p>INFORMES TECNICOS.</p> <ul style="list-style-type: none"> • Oficio N° 646-GP 2850 que contiene el Informe de Nomenclatura Vial emitido por el Gerente de Planificación Empresa Pública Metropolitana de Movilidad y Obras Públicas, con fecha 02 de Agosto de 2018. ✓ • Informe Técnico de Riesgos No. 273-AT-DMGR-2018, con fecha 19/09/2018. ✓ • Acta de Socialización del Informe de Riesgos, con fecha 02 de Octubre de 2018. ✓ • Cédula Catastral en Unipropiedad, Documento No. 4220 emitido por la Dirección Metropolitana de Catastro de fecha 11/09/2018, predio 78015. ✓ • Informe técnico N° 08 UERB-Q 2018, correspondiente a verificación de cabidas y linderos lote por lote, se determinó que las medidas del plano coinciden con las verificadas en campo, fecha 16 de Octubre de 2018 emitido por el Arq. Miguel Ángel Hidalgo RT-UERB "Quitumbe". ✓ <p>INFORME DE REGULACION METROPOLITANO</p> <ul style="list-style-type: none"> • No. 671425 del Predio No. 78015 de fecha 07/08/2018. ✓ <p>PLANOS</p> <ul style="list-style-type: none"> • Un plano contiene diseño urbano, perfiles del terreno, cortes transversales de vías, cronograma valorado de obras, ubicación, cuadro de áreas, firmado por el Arq. Amay Armijos Angel Alcivar, con fecha Octubre 2018. ✓

CONCLUSIONES TÉCNICAS

- El Art. 30 de la Constitución del Ecuador dice: "Las personas tienen derecho a un hábitat seguro y saludable, y a una vivienda adecuada y digna, con independencia de su situación social y económica."

- Las obras a ejecutarse en el asentamiento son las siguientes: Calzadas 100%, Agua Potable 50%, Alcantarillado 50% y Energía Eléctrica 50%.
- El plazo de ejecución de la totalidad de las obras civiles y de infraestructura, será de cinco (5) años, de conformidad al cronograma de obras presentado por el asentamiento humano de hecho y consolidado de interés social.
- Número de lotes 11, cuyo detalle es el que consta en los planos.

RECOMENDACIONES TÉCNICAS

- Por tratarse de un asentamiento humano de hecho y consolidado, de 10 años de existencia, con 100% de consolidación de viviendas, se recomienda mantener la Zonificación en D3(D203-80), con Área de Lote Mínimo 200 m², Uso principal del suelo (RU2) Residencial urbano 2, Forma de Ocupación del Suelo (D) Sobre línea de fábrica.
- Mantener la Clasificación del Suelo en (SU) Suelo Urbano.
- Se debe considerar las recomendaciones emitidas por la Secretaría General de Seguridad y Gobernabilidad/Dirección Metropolitana de Gestión de Riesgo. En su Informe No.273 - AT-DMGR-2018, de fecha 19/09/2018, que establece:

“6 CALIFICACIÓN DEL RIESGO

La zona en estudio, una vez realizada la inspección técnica al AHHYC “Girasoles del Sur” de la parroquia Chilibulo, considerando las amenazas, elementos expuestos y vulnerabilidades se determina que:

- **Riesgo por movimientos en masa:** el AHHYC “Girasoles del Sur” en general presenta un Riesgo Moderado para los lotes expuestos.
- **Riesgo por eventos sísmicos:** de manera general, todo el AHHYC “Girasoles del Sur” de la parroquia Chilibulo presenta condiciones de Riesgo Moderado, debido a la informalidad de las construcciones y al estado de conservación de varias viviendas.
- **Riesgo por fenómenos volcánicos:** el riesgo ante esta amenaza para todo el AHHYC “Girasoles del Sur” es Riesgo Moderado tomando en cuenta principalmente la recurrencia eruptiva de los volcanes analizados, la exposición del asentamiento humano (distancia respecto a cada volcán) y la vulnerabilidad de sus viviendas.

Por lo tanto, la DMGR sugiere que se puede continuar con el proceso de regularización del AHHYC “Girasoles del Sur” de la Parroquia Chilibulo, para lo cual, una vez concluido dicho proceso, sus habitantes deberán cumplir las recomendaciones que se describen en este informe, lo cual contribuirá a reducir el riesgo identificado en la zona en análisis.

Nota Aclaratoria

“GIRASOLES DEL SUR”, A FAVOR DE SUS COPROPIETARIOS

Página 7 de 10

El Riesgo identificado es considerado "Mitigable" cuando se pueden implementar medidas estructurales y/o no estructurales que permitan reducir las condiciones de exposición, vulnerabilidad y el potencial impacto esperado en caso que dicho riesgo se materialice.

Medidas Estructurales: Acciones de ingeniería para reducir impactos de las amenazas como:

- *Protección y control: Intervención directa de la amenaza (Diques, muros de contención, canalización de aguas.)*
- *Modificar las condiciones de vulnerabilidad física de los elementos expuestos (refuerzo de infraestructura de líneas vitales, códigos de construcción, reubicación de viviendas.)*

Medidas No estructurales: Desarrollo del conocimiento, políticas, leyes y mecanismos participativos.

- *Acciones Activas: Promueve interacción activa de las personas (organización para la respuesta, educación y capacitación, información pública, participación comunitaria,*
- *Acciones Pasivas: Relacionadas con legislación y planificación (normas de construcción, uso del suelo y ordenamiento territorial, etc.).*

7 RECOMENDACIONES

La Dirección Metropolitana de Gestión de Riesgos manifiesta que la calificación de riesgo realizada en este informe, desprende una serie de recomendaciones que podrán ser confirmadas, modificadas o ampliadas como consecuencia de información adicional producida como la realización de las obras de infraestructura, la zonificación respectiva y la consolidación futura.

Para el riesgo por movimientos en masa:

- *Una vez concluido el proceso de regularización y titularización individual de los lotes del AHHYC "Girasoles del Sur", el propietario de cada predio deberá cumplir lo establecido en las Condiciones generales de edificabilidad para zonas susceptibles a amenazas naturales de la Sección 1.3 (RIESGOS) contemplada en la Ordenanza Metropolitana No. 0127 de 2016.*
- *Los propietarios/poseionarios de los lotes de "Girasoles del Sur" no deben realizar excavaciones en el terreno (desbanques de tierra) hasta que culmine el proceso de regularización y se establezca su normativa de edificabilidad específica.*

Para el riesgo sísmico:

- *Se recomienda que los propietarios y/o poseionarios actuales no construyan más viviendas en el macrolote evaluado, ni aumenten pisos sobre las edificaciones existentes, hasta que el proceso de regularización del asentamiento culmine y se determine su normativa de edificabilidad específica que deberá constar en sus respectivos Informes de Regulación Metropolitana, previa emisión de la licencia de construcción de la autoridad competente.*
- *Posterior a la regularización del AHHYC "Girasoles del Sur", las edificaciones en proceso de construcción, aumento en planta o elevación y demás edificaciones dentro del área en análisis, que no dispongan de un diseño estructural o algún tipo de asesoría técnica, los propietarios deberán contratar a un especialista (Ingeniero/a Civil), para que realice evaluaciones estructurales de las viviendas y proponga alternativas de reparación y/o reforzamiento estructural en caso de ameritarlo.*

- *La municipalidad, a través de sus organismos de control, deberá dar el seguimiento a los procesos de construcción tanto de la infraestructura de servicios como de las edificaciones nuevas o ampliaciones de las existentes.*

Para el riesgo Volcánico (caída de ceniza):

- *Al encontrarse el AHHYC "Girasoles del Sur" en una zona de moderada amenaza ante una potencial reactivación de los centros volcánicos Guagua Pichincha y Cotopaxi, sus habitantes deben informarse sobre el peligro que representa vivir en esta región, y preparar planes de contingencia comunitarios y articularse con los planes de emergencia de los distintos niveles de gobierno. También es responsabilidad de los habitantes de este asentamiento, y de toda la Parroquia Chilibulo, informarse periódicamente sobre el estado interno de este volcán, solicitando información técnica de la entidad competente de la vigilancia y monitoreo volcánico en el país. Por ahora este volcán se encuentra en estado de reposo y no ha dado señales de reactivación, pero en el futuro podría ocurrir.*
- *Para los escenarios eruptivos de otros volcanes que circundan el DMQ, se puede tomar medidas preventivas y de mitigación ante las afectaciones que podría ocasionar la caída de piroclastos (ceniza y lapilli), efectuando mantenimiento preventivo de las cubiertas de las viviendas para evitar que los canales de agua se obstruyan con la ceniza. Otra medida de mitigación consiste en conocer, aprender y aplicar técnicas de auto protección como quedarse en lugares cerrados para no exponerse a la ceniza, proteger vías respiratorias y vista, utilizando gorras, gafas o lentes, mascarillas o bufandas, entre otros.*
- *Mantenerse informado en caso de producirse un evento de erupción volcánica. Acatar las recomendaciones emitidas por las autoridades competentes en cuanto al volumen posible de ceniza que pueda caer; considerar que la única protección contra la lluvia de ceniza y material volcánico de tamaño considerable son los refugios y techos reforzados, razón por la cual las habitantes de las viviendas con techos frágiles se recomienda buscar refugio.*

Recomendaciones Generales

- *Con el fin de mejorar las capacidades locales de la comunidad para afrontar eventos adversos que puedan suscitarse en el barrio evaluado, se recomienda que cada familia desarrolle su plan de emergencia individual, pero también es importante que se elabore un plan comunitario de emergencias que deberá incluir simulacros de evacuación para diferentes escenarios. En este contexto, el AHHYC "Girasoles del Sur" puede solicitar a la Unidad de Seguridad Ciudadana y Gestión de Riesgos de la A.Z. Eloy Alfaro, que brinde las capacitaciones en gestión de riesgos y programe simulacros de evacuación por emergencias que se realizan dentro del Programa "Quito Listo" que coordina la Secretaría General de Seguridad y Gobernabilidad.*

Cumplimiento de la normativa vigente:

- *De acuerdo a la Constitución de la República del Ecuador donde establecen las competencias exclusivas a los gobiernos municipales entre tantas está la de regular y ejercer control sobre el uso y la ocupación del suelo urbano y rural. Adicionalmente El COOTAD establece que los gobiernos autónomos descentralizados municipales adoptarán obligatoriamente normas técnicas para la prevención y gestión de riesgos en sus territorios con el propósito de proteger las personas, colectividades y la naturaleza, en sus procesos de ordenamiento territorial.*
- *En el proyecto de regularización se debe respetar la normativa vigente de las Ordenanzas Metropolitanas de: aprobación del Plan Metropolitano de Desarrollo y Ordenamiento Territorial, (PMDOT), Uso y Ocupación del Suelo, (PUOS) y Régimen Administrativo del Suelo en el D.M.Q.*



- *Incluir en el Informe de Regulación Metropolitana, IRM las observaciones de calificación del riesgo y recomendaciones para emisión de permisos y control de usos futuros y ocupación del suelo, en cumplimiento estricto con el cuerpo normativo que garantice el adecuado cuidado ambiental, en prevención de riesgos naturales y antrópicos que se podrían presentar.*
- *La Unidad Especial Regula Tu Barrio deberá comunicar a la comunidad del AHHYC “Girasoles del Sur” lo descrito en el presente informe, especialmente la calificación del riesgo ante las diferentes amenazas analizadas y las respectivas recomendaciones técnicas”.*

SOLICITUD:

Con el objetivo de impulsar el proceso de regularización de asentamientos humanos de hecho y consolidados de interés social, la “Unidad Especial Regula Tu Barrio” pone a consideración de la Mesa Institucional el Informe Socio Organizativo, Legal y Técnico y del Asentamiento Humano de Hecho y Consolidado de Interés Social denominado: **“Girasoles del Sur” a favor de sus Copropietarios**, para su aprobación o modificación según corresponda.

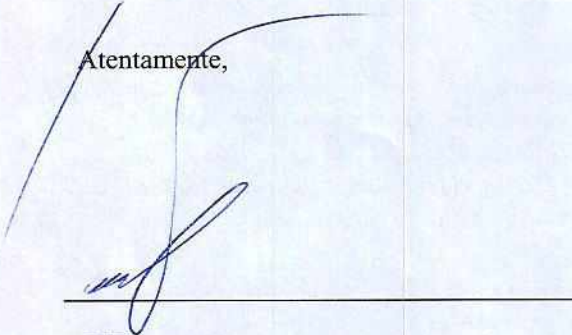
Atentamente,

 Pablo Melo O.
 Coordinador UERB-Q

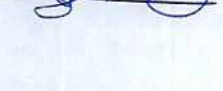
	NOMBRE	FECHA	FIRMA/SUMILLA
ELABORADO POR:	Lic. Gianina Rosero RESPONSABLE SOCIO ORGANIZATIVA	15/10/2018	
ELABORADO POR:	Abg. Sofia Reyna RESPONSABLE LEGAL	15/10/2018	
ELABORADO POR:	Arq. Miguel Ángel Hidalgo RESPONSABLE TÉCNICO	15/10/2018	

INFORME TÉCNICO
Evaluación de Riesgo: Solicitud UERB
Fecha de inspección: 08/09/2018

1 UBICACIÓN E IDENTIFICACIÓN

Coordenadas WGS 84/UTM 17S	Administración Zonal	Parroquia	Nombre del barrio
X: 773420; Y: 9973413 Z: 3021 msnm aprox.	ELOY ALFARO	CHILIBULO	GIRASOLES DEL SUR

Dirección	Condición del barrio	Solicitud (Ref. Oficio)	Ticket N°
Referencia. Panamericana Norte, vía a Calderón, entre la calle 23 de Abril y calle Oe11C Miguel de Santiago	Regular	OF. No.UERB-1036-2018	2018-112400
	Irregular		
	En proceso de regularización		
Datos del área evaluada	Propietario: Asentamiento humano de hecho y consolidado "Girasoles del Sur" Clave catastral : 30506 12 007 Clave predial : 78015		

2 DESCRIPCIÓN FÍSICA DEL ÁREA EVALUADA

Ítem	Descripción
Área	11 lotes, pertenecientes al barrio "Girasoles del Sur", con un área total de 1.771,36 m ²
PUOS	Según el Plan de Uso y Ocupación del Suelo del año 2018, el área de Uso Vigente es de tipo Residencial Urbano 2 , en su totalidad.
Relieve	Los predios evaluados están ubicados entre los 2915 m.s.n.m. y los 2910 m.s.n.m. con una diferencia altitudinal de cinco metros sobre el nivel del mar. Además presenta una forma de relieve. Superficie plana a casi plana con un grado de inclinación menor a los 6 grados con respecto a la superficie terrestre.
Número de Edificaciones	9 lotes con edificación, representando una consolidación del 81,81 %.
Tipos edificación : Casa/edificio de departamentos/M ediagua (Construcción Informal)/Otro (especificar)	<p>Al tratarse de una inspección visual, no se realizó ninguna prueba de tipo exploratorio, ni de remoción de materiales, sino de la evaluación de las edificaciones observadas exteriormente a los elementos estructurales y no estructurales, así como de los materiales de construcción.</p> <p>En el área de análisis se observó estructuras con las siguientes características:</p> <ol style="list-style-type: none"> 1. Edificaciones de una planta, que consta de puntales de madera como columnas, paredes de madera, cubierta con correas de madera y planchas de fibrocemento presionados empíricamente con bloque, rocas, etc. 2. Edificaciones constituidas con sistemas de muros portantes de adobe fijado con barro (tierra, agua y algún tipo de fibra como la paja), cubierta con correas de madera y planchas de fibrocemento o zinc sujetas con pernos y en algunos casos presionados empíricamente con bloque, rocas, etc. 3. Edificaciones constituidas con sistemas de muros portantes de bloque/ladrillo fijado con mortero (arena, cemento, agua), cubierta con correas de madera y planchas de fibrocemento o zinc sujetas con pernos y en algunos casos presionados empíricamente con bloque, rocas, etc. 4. Edificaciones de una planta, constituidos con columnas de hormigón armado, mampostería de bloque fijado con mortero (arena, cemento, agua), cubierta con correas de madera que soportan planchas de fibrocemento o zinc sujetas con pernos. 5. Edificaciones de una planta, constituidos con columnas de hormigón armado, mampostería de bloque fijado con mortero (arena, cemento, agua), cubierta con correas de madera que soportan planchas de fibrocemento o zinc sujetas con pernos. 6. Edificaciones de una planta conformada con sistemas de pórticos de hormigón armado (vigas y columnas), losa de hormigón armado, mampostería de bloque/ladrillo fijado con mortero.

	<p>7. Edificación de dos plantas constituida con sistemas de muros portantes de bloque fijado con mortero (arena, cemento, agua), entrepiso con losas de placa colaborante deck, cubierta con estructura metálica y planchas de zinc sujetas con pernos.</p> <p>8. Edificación de dos plantas, que consta con sistemas de pórticos, losas de entrepiso y cubierta de hormigón armado, mampostería de bloque/ladrillo fijado con mortero; con patología constructiva de piso blando.</p> <p>9. Edificaciones de tres plantas conformadas con sistemas de pórticos de hormigón armado, losas de cubierta y entrepiso de hormigón armado, y mampostería de bloque fijado con mortero, una de ellas presenta patología constructiva e columna corta.</p> <p>10. Edificación de cuatro plantas de estructura mixta conformadas con sistemas de pórticos de hormigón armado y estructura metálica, losas de cubierta y entrepiso de hormigón armado, y mampostería de bloque fijado con mortero, con patología constructiva de piso blando</p> <p>Adicionalmente en el Barrio en análisis se observaron cerramientos de columnas hormigón armado con mampostería de bloque/ladrillo.</p>										
Uso edificación (vivienda, comercio, industria, educación)	Vivienda										
Existencia de servicios* básicos (sí/no)	<table border="1"> <thead> <tr> <th>Energía eléctrica</th> <th>Agua potable</th> <th>Alcantarillado sanitario</th> <th>Alcantarillado Pluvial</th> <th>Telefonía fija</th> </tr> </thead> <tbody> <tr> <td>Sí</td> <td>Sí</td> <td>Sí</td> <td>Sí</td> <td>Sí</td> </tr> </tbody> </table>	Energía eléctrica	Agua potable	Alcantarillado sanitario	Alcantarillado Pluvial	Telefonía fija	Sí	Sí	Sí	Sí	Sí
Energía eléctrica	Agua potable	Alcantarillado sanitario	Alcantarillado Pluvial	Telefonía fija							
Sí	Sí	Sí	Sí	Sí							
Otro tipo de información física relevante	La calle Cipriano Cifuentes es adoquinada, tiene bordillos y cuenta con sistemas de recolección de aguas lluvias (sumideros) sin cunetas; el pasaje S/N es de tierra no posee bordillos y tiene solo un sumidero.										

3 EVENTOS OCURRIDOS/EMERGENCIAS.

3.1 Listado de eventos

Según la cobertura de eventos adversos ocurridos desde el año 2005 al 2015 de la GEODATABASE de la Dirección Metropolitana de Gestión de Riesgos, No se han registrado casos dentro de un diámetro de 500 m del AHHYC

4 AMENAZAS EN EL SECTOR EVALUADO

4.1 Amenazas Geológicas

4.1.1 Descripción de la amenaza por movimientos en masa

Existen parámetros básicos que condicionan a un terreno para generar su inestabilidad: geomorfología, litología (tipo de suelos y rocas), pendiente, vegetación y humedad del suelo, adicionalmente, hay 2 factores principales que pueden desencadenar o detonar posibles deslizamientos: lluvias intensas y sismos.

Geológicamente, el AHHYC "Girasoles del Sur" de la Parroquia Chilíbulo, se ubica al pie de las laderas orientales del Complejo Volcánico Pichincha, dentro de un abanico aluvial que nace entre los cerros Yuracyacu y Ungüi, donde actualmente se encuentra la Quebrada La Raya. La pendiente general del terreno tiene una inclinación aproximada de 5°.

Respecto a la litología, el suelo está constituido superficialmente por una secuencia de horizontes de origen volcánico de cenizas y lapilli de pómez (cascajo), generalmente de color café claro, con texturas limo-arenosa (ceniza) y grava (lapilli), muy poco compactados y fácilmente erosionables con agentes

meteorológicos (lluvia, viento). A profundidad se reconocen depósitos fluvio-lacustres representados por una secuencia sedimentaria de limos, arenas y arcillas.

De acuerdo a las últimas emergencias reportadas en el sector se han tenido hundimientos del terreno debido al colapso de antiguas minas de arena las cuales fueron abandonadas sin un tratamiento técnico, razón por la cual estos terrenos podrían estar expuestos a esta amenaza de existir en el subsuelo este túneles abandonados.

Según lo descrito anteriormente, se considera que existe **Amenaza Moderada por Movimientos en Masa** de tipo deslizamiento en el AHHYC denominado "Girasoles del Sur".

4.1.2 Descripción de la amenaza por sismos

El territorio del DMQ está expuesto a los efectos negativos de terremotos que pueden ser originados en distintas fuentes sísmicas como la zona de subducción frente a la margen costera y fallas geológicas corticales al interior del territorio continental de Ecuador. Debido a su proximidad, el Sistema de Fallas Inversas de Quito (SFIQ) es considerado como la fuente sísmica de mayor peligrosidad para el DMQ. Este sistema de fallas se prolonga aproximadamente 60 km de longitud, en sentido Norte-Sur, desde San Antonio de Pichincha hasta Tambillo, con un buzamiento promedio de 55° hacia el Occidente.

Investigaciones recientes sobre tectonismo activo y evaluación de la amenaza sísmica probabilística en Quito (Alvarado et al., 2014; Beauval et al., 2014) han determinado que el sistema de fallas se divide en cinco segmentos principales, los cuales podrían generar sismos de magnitudes máximas potenciales entre 5,9 a 6,4 de manera individual (escenario más probable), pero también existe la posibilidad de una ruptura simultánea de todos los segmentos lo que provocaría un sismo potencial de magnitud 7,1 (escenario poco probable). Además, se estimó que el valor promedio de la aceleración máxima del terreno se aproxima a 0,4 g (40% de la Gravedad) en roca, para sismos con período de retorno de 475 años (probabilidad del 10% de exceder ese valor de aceleración del suelo al menos una vez en los próximos 50 años); sin embargo, en estas investigaciones no se consideraron los efectos de sitio ni efectos topográficos (suelos compresibles, suelos con alto contenido orgánico, suelos arenosos poco consolidados, depósitos aluviales, rellenos de quebradas) donde se esperaría que las ondas sísmicas incrementen su amplitud y se genere mayores niveles de daños.

Localmente, debido a la descripción de la litología presente en el sector evaluado (Cangahua consolidada) se esperaría que las ondas sísmicas no se amplifiquen, además, la Parroquia Chilibulo no se encuentra cerca de fallas geológicas activas, por tanto la **amenaza sísmica se considera moderada**.

4.1.3 Descripción de la amenaza volcánica

Respecto a esta amenaza, la potencial caída de piroclastos (material sólido arrojado a la atmósfera durante una erupción explosiva) es el fenómeno volcánico que podría ocasionar diferentes niveles de impactos en todo el DMQ, donde la zona con mayor afectación dependerá del volcán que se encuentre en erupción, especialmente de su magnitud, duración e intensidad, la altura que alcance la columna eruptiva (nube de ceniza), la dirección y velocidad del viento a dicha altura y la distancia de la población expuesta al volcán.

Para analizar esta amenaza se enfocara el análisis de los principales centros volcánicos cercanos a la zona de estudio y que son considerados geológicamente

activos, los mismos en un eventual escenario de erupción podrían llegar a causar daños directos al sector evaluado.

Volcán Guagua Pichincha

El volcán Guagua Pichincha forma parte del denominado complejo volcánico Pichincha. El cráter del Guagua Pichincha está localizado a aproximadamente 18,0 km al nor-noroccidente del asentamiento "Girasoles del Sur" y tiene una altitud de 4050 metros sobre el nivel del mar. Este volcán es uno de los más activos del país, puesto que desde la época colonial ha experimentado varios ciclos eruptivos, afectando a los habitantes de Quito en múltiples ocasiones (1566, 1575, 1582, 1660, 1843, 1868, 1999) con fenómenos como caídas de piroclastos y lahares secundarios. La recurrencia de este volcán oscila aproximadamente entre 100 y 150 años según los registros históricos de los últimos cinco siglos, pero se conoce sobre una erupción colosal que tuvo lugar hace casi 1.000 años antes del presente, cuya recurrencia es mayor.

Volcán Cotopaxi

Su cráter está ubicado a 46,0 km al Sur-sureste del AHHYC "Girasoles del Sur" y su cumbre alcanza los 5897 metros sobre el nivel del mar. Se trata de un estrato-volcán de composición magmática andesítica, lo que quiere decir que sus erupciones son explosivas. Los registros históricos escritos desde la llegada de los conquistadores españoles en 1532 reportan que han ocurrido cinco ciclos eruptivos importantes en 1532-1534, 1742-1744, 1766-1768, 1854-1855 y 1877-1880; sin embargo, la reactivación acaecida en agosto de 2015 podría ser el inicio de un nuevo ciclo eruptivo. Se considera que la recurrencia eruptiva del Cotopaxi es de aproximadamente un período por siglo.

Para el caso específico del asentamiento humano "Girasoles del Sur", debido a su ubicación, se esperaría que la caída de piroclastos de lugar a una capa de ceniza de pocos milímetros de espesor.

Es importante mencionar que el volcán Reventador causó una afectación importante por caída de ceniza en 2002 en el DMQ, sin embargo un escenario eruptivo similar a este tiene una recurrencia de un evento por siglo aproximadamente, según el Mapa de los Peligros Potenciales del Volcán Reventador (Bourquin y otros, 2011; IGEPN).

Debido a la ubicación del AHHYC "Girasoles del Sur" y a su distancia respecto a los principales centros volcánicos activos aledaños al DMQ (Cotopaxi y Guagua Pichincha), se considera que la **Amenaza Volcánica por Caída de Piroclastos (ceniza y lapilli) es Moderada.**

5 ELEMENTOS EXPUESTOS Y VULNERABILIDADES

5.1 Elementos expuestos

Para Movimientos en Masa: de manera general, se considera que el asentamiento humano "Girasoles del Sur" de la parroquia Chilibulo presenta condiciones locales de exposición **Bajas** ante deslizamientos.

Para amenaza sísmica: todo el asentamiento humano "Girasoles del Sur" está expuesto a los efectos negativos de un evento sísmico, si el epicentro estuviera localizado en el DMQ y la magnitud e intensidad fueran considerables.

Para amenaza volcánica: de igual manera, todo el asentamiento humano "Girasoles del Sur" está expuesto a potenciales caídas de piroclastos de los centros eruptivos analizados anteriormente.

5.2 Vulnerabilidad Física

Edificación: Es necesario recalcar que al existir lotes sin edificaciones, no se califica la vulnerabilidad física en éstos; y, en los lotes que se encuentran más de una edificación la vulnerabilidad física para el lote será de la edificación de mayor vulnerabilidad.

Con base a la inspección de campo se determinó:

- Por movimientos en masas: Considerando principalmente la exposición de las edificaciones ante movimientos en masa, además el sistema estructural, tipo de material de la mampostería, tipo de cubierta, número de pisos, año de construcción, estado de conservación de la edificación, se determina lo siguiente:

NIVEL DE VULNERABILIDAD	LOTES
BAJO	1, 2, 3, 4, 5, 8, 9, 10, 11
MODERADO	- -
ALTO	- -
MUY ALTO	- -

- Por eventos sísmicos: Analizando las patologías estructurales, irregularidades en planta y elevación, sistema estructural de las edificaciones, tipo de mampostería, tipo de cubierta, sistemas de entrepisos, número de pisos, año de construcción, estado de conservación de la edificación, el suelo sobre el cual está cimentada la estructura; se estableció las tipologías constructivas indicadas en el ítem Tipo de Edificaciones de la Sección 2, corresponde a una vulnerabilidad física como se detalla a continuación:

NIVEL DE VULNERABILIDAD	LOTES
BAJO	1
MODERADO	2, 3, 4, 5, 8, 9, 10, 11
ALTO	- -
MUY ALTO	- -

- Por eventos volcánicos: Analizando el tipo de cubierta, número de pisos, material de paredes, sistema estructural, estado de conservación, año de construcción; las tipologías constructivas indicadas en el ítem Tipo de Edificaciones de la Sección 2, corresponde a una vulnerabilidad física: ilusiones

NIVEL DE VULNERABILIDAD	LOTES
BAJO	1, 2, 5
MODERADO	- -
ALTO	3, 4, 8, 9, 10, 11
MUY ALTO	- -

Sistema Vial: La calle Cipriano Cifuentes es adoquinada, tiene bordillos y cuenta con sistemas de recolección de aguas lluvias (sumideros), sin cunetas por lo que presentan una vulnerabilidad física baja ante fenómenos de erosión especialmente en temporada de lluvia; mientras que el pasaje S/N es de tierra no posee bordillos y tiene

solo un sumidero presentando así una vulnerabilidad física alta ante fenómenos de erosión especialmente en temporada de lluvia.

5.3 Vulnerabilidad Socio-económica

El AHHYC "Girasoles del Sur", durante la visita técnica, se pudo observar que la población tiene medios a bajos recursos económicos, cuenta con los servicios básicos descritos y transporte directo.

6 CALIFICACIÓN DEL RIESGO

La zona en estudio, una vez realizada la inspección técnica al AHHYC "Girasoles del Sur" de la parroquia Chilibulo, considerando las amenazas, elementos expuestos y vulnerabilidades se determina que:

- **Riesgo por movimientos en masa:** el AHHYC "Girasoles del Sur" en general presenta un Riesgo Moderado para los lotes expuestos.
- **Riesgo por eventos sísmicos:** de manera general, todo el AHHYC "Girasoles del Sur" de la parroquia Chilibulo presenta condiciones de Riesgo Moderado, debido a la informalidad de las construcciones y al estado de conservación de varias viviendas.
- **Riesgo por fenómenos volcánicos:** el riesgo ante esta amenaza para todo el AHHYC "Girasoles del Sur" es Riesgo Moderado tomando en cuenta principalmente la recurrencia eruptiva de los volcanes analizados, la exposición del asentamiento humano (distancia respecto a cada volcán) y la vulnerabilidad de sus viviendas.

Por lo tanto, la DMGR sugiere que se puede continuar con el proceso de regularización del AHHYC "Girasoles del Sur" de la Parroquia Chilibulo, para lo cual, una vez concluido dicho proceso, sus habitantes deberán cumplir las recomendaciones que se describen en este informe, lo cual contribuirá a reducir el riesgo identificado en la zona en análisis.

Nota Aclaratoria

El Riesgo identificado es considerado "Mitigable" cuando se pueden implementar medidas estructurales y/o no estructurales que permitan reducir las condiciones de exposición, vulnerabilidad y el potencial impacto esperado en caso que dicho riesgo se materialice.

Medidas Estructurales: Acciones de ingeniería para reducir impactos de las amenazas como:

- Protección y control: Intervención directa de la amenaza (Diques, muros de contención, canalización de aguas.)
- Modificar las condiciones de vulnerabilidad física de los elementos expuestos (refuerzo de infraestructura de líneas vitales, códigos de construcción, reubicación de viviendas.)

Medidas No estructurales: Desarrollo del conocimiento, políticas, leyes y mecanismos participativos.

- Acciones Activas: Promueve interacción activa de las personas (organización para la respuesta, educación y capacitación, información pública, participación comunitaria,
- Acciones Pasivas: Relacionadas con legislación y planificación (normas de construcción, uso del suelo y ordenamiento territorial, etc.).

7 RECOMENDACIONES

La Dirección Metropolitana de Gestión de Riesgos manifiesta que la calificación de riesgo realizada en este informe, desprende una serie de recomendaciones que podrán ser confirmadas, modificadas o ampliadas como consecuencia de información adicional producida como la realización de las obras de infraestructura, la zonificación respectiva y la consolidación futura.

Para el riesgo por movimientos en masa:

- Una vez concluido el proceso de regularización y titularización individual de los lotes del AHHYC "Girasoles del Sur", el propietario de cada predio deberá cumplir lo establecido en las Condiciones generales de edificabilidad para zonas susceptibles a amenazas naturales de la Sección 1.3 (RIESGOS) contemplada en la Ordenanza Metropolitana No. 0127 de 2016.
- Los propietarios/poseedores de los lotes de "Girasoles del Sur" no deben realizar excavaciones en el terreno (desbanques de tierra) hasta que culmine el proceso de regularización y se establezca su normativa de edificabilidad específica.

Para el riesgo sísmico:

- Se recomienda que los propietarios y/o poseedores actuales no construyan más viviendas en el macrolote evaluado, ni aumenten pisos sobre las edificaciones existentes, hasta que el proceso de regularización del asentamiento culmine y se determine su normativa de edificabilidad específica que deberá constar en sus respectivos Informes de Regulación Metropolitana, previa emisión de la licencia de construcción de la autoridad competente.
- Posterior a la regularización del AHHYC "Girasoles del Sur", las edificaciones en proceso de construcción, aumento en planta o elevación y demás edificaciones dentro del área en análisis, que no dispongan de un diseño estructural o algún tipo de asesoría técnica, los propietarios deberán contratar a un especialista (Ingeniero/a Civil), para que realice evaluaciones estructurales de las viviendas y proponga alternativas de reparación y/o reforzamiento estructural en caso de ameritarlo.
- La municipalidad, a través de sus organismos de control, deberá dar el seguimiento a los procesos de construcción tanto de la infraestructura de servicios como de las edificaciones nuevas o ampliaciones de las existentes.

Para el riesgo Volcánico (caída de ceniza):

- Al encontrarse el AHHYC "Girasoles del Sur" en una zona de moderada amenaza ante una potencial reactivación de los centros volcánicos Guagua Pichincha y Cotopaxi, sus habitantes deben informarse sobre el peligro que representa vivir en esta región, y preparar planes de contingencia comunitarios y articularse con los planes de emergencia de los distintos niveles de gobierno. También es responsabilidad de los habitantes de este asentamiento, y de toda la Parroquia Chilibulo, informarse periódicamente sobre el estado interno de este volcán, solicitando información técnica de la entidad competente de la vigilancia y monitoreo volcánico en el país. Por ahora este volcán se encuentra en estado de reposo y no ha dado señales de reactivación, pero en el futuro podría ocurrir.
- Para los escenarios eruptivos de otros volcanes que circundan el DMQ, se puede tomar medidas preventivas y de mitigación ante las afectaciones que podría ocasionar la caída de piroclastos (ceniza y lapilli), efectuando mantenimiento preventivo de las cubiertas de las viviendas para evitar que los canales de agua se obstruyan con la ceniza. Otra medida de mitigación consiste en conocer, aprender y aplicar técnicas de auto protección como quedarse en lugares cerrados para no exponerse a la ceniza, proteger vías respiratorias y vista, utilizando gorras, gafas o lentes, mascarillas o bufandas, entre otros.

- Mantenerse informado en caso de producirse un evento de erupción volcánica. Acatar las recomendaciones emitidas por las autoridades competentes en cuanto al volumen posible de ceniza que pueda caer; considerar que la única protección contra la lluvia de ceniza y material volcánico de tamaño considerable son los refugios y techos reforzados, razón por la cual las habitantes de las viviendas con techos frágiles se recomienda buscar refugio.

Recomendaciones Generales

- Con el fin de mejorar las capacidades locales de la comunidad para afrontar eventos adversos que puedan suscitarse en el barrio evaluado, se recomienda que cada familia desarrolle su plan de emergencia individual, pero también es importante que se elabore un plan comunitario de emergencias que deberá incluir simulacros de evacuación para diferentes escenarios. En este contexto, el AHHYC "Girasoles del Sur" puede solicitar a la Unidad de Seguridad Ciudadana y Gestión de Riesgos de la A.Z. Eloy Alfaro, que brinde las capacitaciones en gestión de riesgos y programe simulacros de evacuación por emergencias que se realizan dentro del Programa "Quito Listo" que coordina la Secretaría General de Seguridad y Gobernabilidad.

Cumplimiento de la normativa vigente:

- De acuerdo a la Constitución de la República del Ecuador donde establecen las competencias exclusivas a los gobiernos municipales entre tantas está la de regular y ejercer control sobre el uso y la ocupación del suelo urbano y rural. Adicionalmente El COOTAD establece que los gobiernos autónomos descentralizados municipales adoptarán obligatoriamente normas técnicas para la prevención y gestión de riesgos en sus territorios con el propósito de proteger las personas, colectividades y la naturaleza, en sus procesos de ordenamiento territorial.
- En el proyecto de regularización se debe respetar la normativa vigente de las Ordenanzas Metropolitanas de: aprobación del *Plan Metropolitano de Desarrollo y Ordenamiento Territorial*, (PMDOT), *Uso y Ocupación del Suelo*, (PUOS) y *Régimen Administrativo del Suelo en el D.M.Q.*
- Incluir en el Informe de Regulación Metropolitana, IRM las observaciones de calificación del riesgo y recomendaciones para emisión de permisos y control de usos futuros y ocupación del suelo, en cumplimiento estricto con el cuerpo normativo que garantice el adecuado cuidado ambiental, en prevención de riesgos naturales y antrópicos que se podrían presentar.
- La Unidad Especial Regula Tu Barrio deberá comunicar a la comunidad del AHHYC "Girasoles del Sur" lo descrito en el presente informe, especialmente la calificación del riesgo ante las diferentes amenazas analizadas y las respectivas recomendaciones técnicas.

8 SOPORTES Y ANEXOS

8.1 Respaldo fotográfico

8.1.1 Servicios básicos del AHHYC "Girasoles del Sur":



8.1.2 Vías del AHHYC "Girasoles del Sur":



8.1.3 Materiales de las edificaciones construidas en el área en estudio:

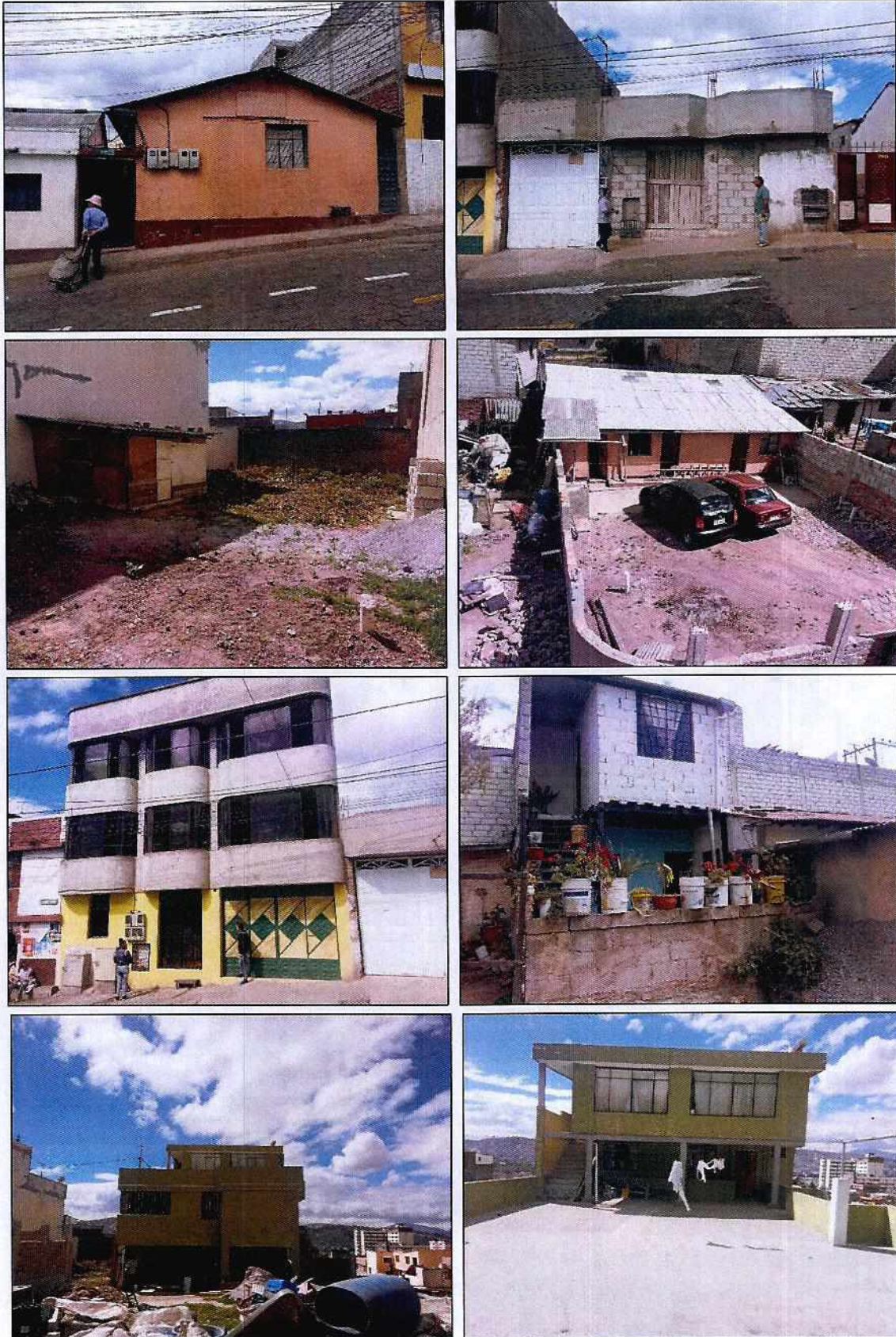



9 BASE CARTOGRAFICA Y MAPS TEMATICOS

9.1.1 Ubicación.



9.1.2 Susceptibilidad a Movimientos en Masa.



9.1.3 Plan de Uso y Ocupación del Suelo.

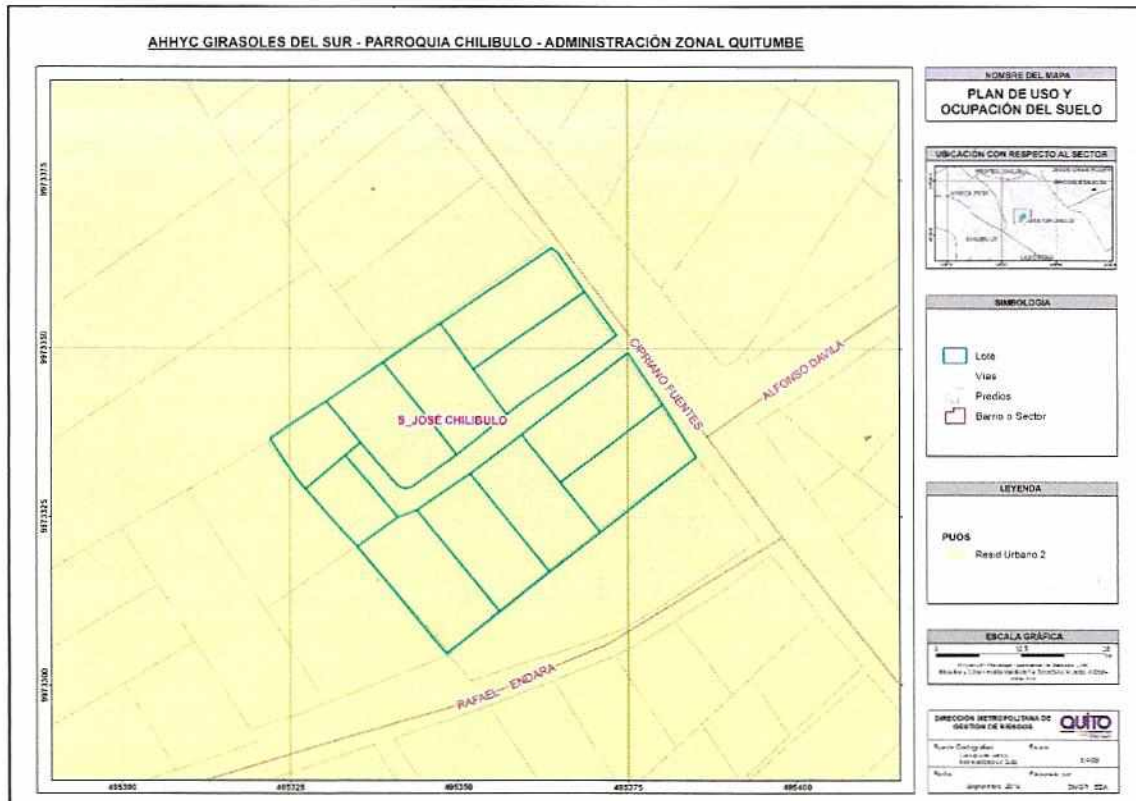

9.1.4 Pendiente

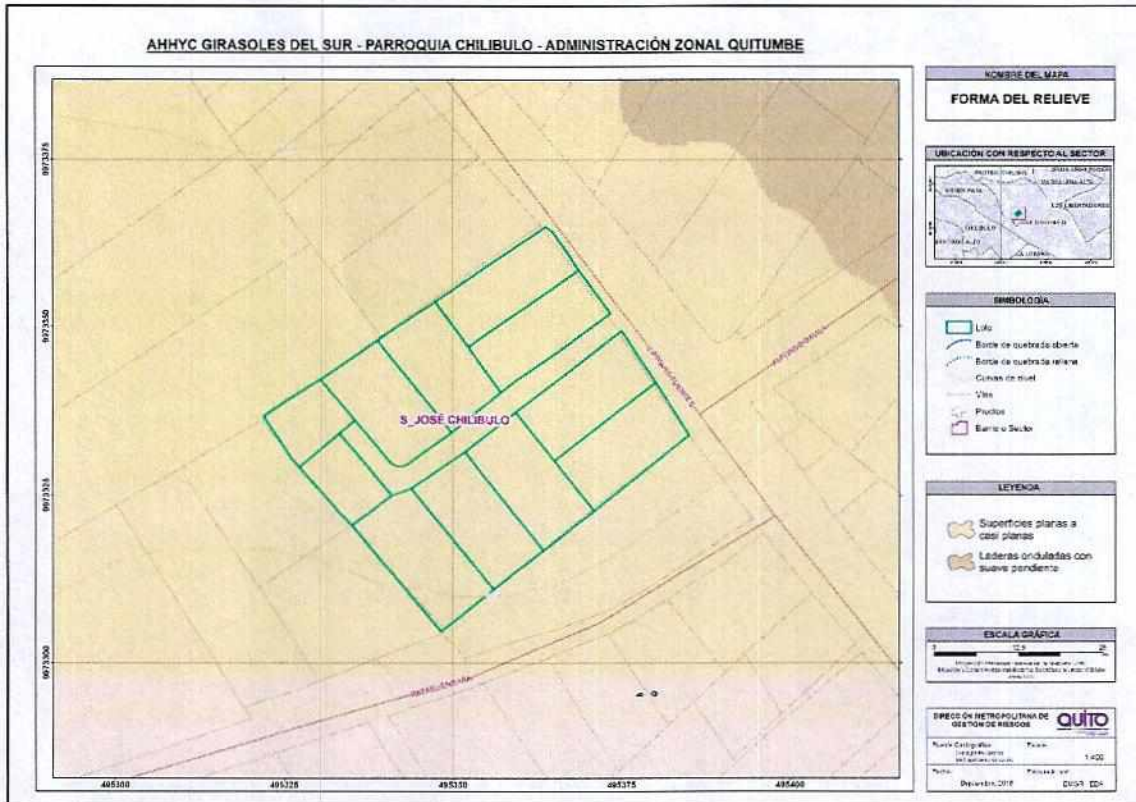

10 FIRMAS DE RESPONSABILIDAD

NOMBRE	CARGO	RESPONSABILIDAD	FECHA	FIRMA
Daniel Altamirano	Ing. Geógrafo Analista de Riesgos	Elaboración de cartografía	07/09/2018	
Irwin Álvarez	Ing. Civil Analista de Riesgos	Análisis estructural	14/09/2018	
Luis Albán	Ing. Geólogo Analista de Riesgos	Análisis Geológico Revisión de informe	18/09/2018	
Christian Rivera	Director DMGR	Aprobación del Informe	19/09/2018	

INFORME DE REGULACIÓN METROPOLITANA

Municipio del Distrito Metropolitano de Quito



Fecha: 2018-08-07 11:00

No. 671425

INFORMACIÓN PREDIAL EN UNIPROPIEDAD**IMPLANTACIÓN GRÁFICA DEL LOTE****DATOS DEL TITULAR DE DOMINIO**

C.C./R.U.C.: 1700795949
 Nombre o razón social: CRIOLLO CRUZ DEIFILIA Y OTROS

DATOS DEL PREDIO

Número de predio: 78015
 Geo clave: 170102070181009111
 Clave catastral anterior: 30506 12 007 000 000 000
 En derechos y acciones: SI

ÁREAS DE CONSTRUCCIÓN

Área de construcción cubierta: 1171.69 m2
 Área de construcción abierta: 0.00 m2
 Área bruta total de construcción: 1171.69 m2

DATOS DEL LOTE

Área según escritura: 1856.00 m2
 Área gráfica: 1925.05 m2
 Frente total: 38.32 m
 Límite ETAM permitido: 10.00 % = 185.60 m2 [SU]
 Zona Metropolitana: ELOY ALFARO
 Parroquia: CHILIBULO
 Barrio/Sector: S.JOSE CHILIBULO
 Dependencia administrativa: Administración Zonal Sur (Eloy Alfaro)
 Aplica a incremento de pisos:

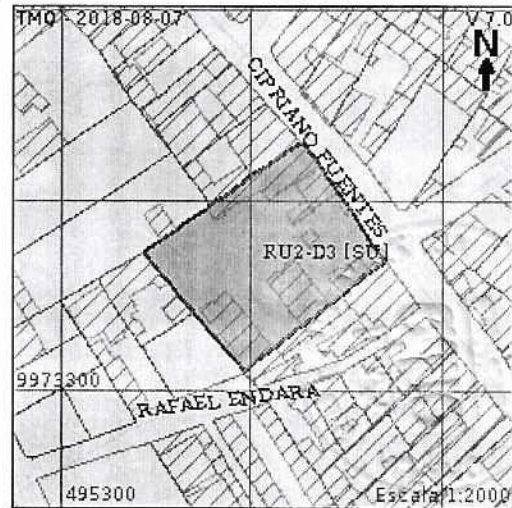
**CALLES**

Fuente	Calle	Ancho (m)	Referencia	Nomenclatura
SIREC-Q	CIPRIANO FUENTES	10	5.00 mts del eje vial	

REGULACIONES**ZONIFICACIÓN**

Zona: D3 (D203-80)
 Lote mínimo: 200 m2
 Frente mínimo: 10 m
 COS total: 240 %
 COS en planta baja: 80 %

PISOS
 Altura: 12 m
 Número de pisos: 3

RETIROS
 Frontal: 0 m
 Lateral: 0 m
 Posterior: 3 m
 Entre bloques: 6 m

Forma de ocupación del suelo: (D) Sobre línea de fábrica
 Uso de suelo: (RU2) Residencial Urbano 2

Clasificación del suelo: (SU) Suelo Urbano
 Factibilidad de servicios básicos: SI

AFECTACIONES/PROTECCIONES

Descripción	Tipo	Derecho de vía	Retiro (m)	Observación

OBSERVACIONES

Previo a iniciar algún proceso de habilitación o edificación en el lote, procederá a la rectificación de áreas conforme lo establece la Ordenanza No. 0126.

CUALQUIER INTERVENCIÓN CONSTRUCTIVA DEBERÁ CONTAR CON LA AUTORIZACIÓN NOTARIZADA DE TODOS LOS CONDOMINIOS

AFECTACIÓN VIAL NINGUNA

NOTAS

Los datos aquí representados están referidos al Plan de Uso y Ocupación del Suelo e instrumentos de planificación complementarios, vigentes en el DMQ.

* Esta información consta en los archivos catastrales del MDMDQ. Si existe algún error acercarse a las unidades descentralizadas de Catastro de la Administración Zonal correspondiente para la actualización y corrección respectiva.

Este informe no representa título legal alguno que perjudique a terceros.

07/08/2018 11:00

27 Venturi ete

- Este informe no autoriza ningún trabajo de construcción o división de lotes, tampoco autoriza el funcionamiento de actividad alguna.
- "ETAM" es el "Error Técnico Aceptable de Medición", expresado en porcentaje y m², que se acepta entre el área establecida en el Título de Propiedad (escritura), y la superficie del lote de terreno proveniente de la medición realizada por el MDMQ, dentro del proceso de regularización de excedentes y diferencias de superficies, conforme lo establecido en el Artículo 481.1 del COOTAD; y, a la Ordenanza Metropolitana 0126 sancionada el 19 de julio de 2016.
- Para iniciar cualquier proceso de habilitación de la edificación del suelo o actividad, se deberá obtener el IRM respectivo en la administración zonal correspondiente.
- Este informe tendrá validez durante el tiempo de vigencia del PUOS.
- Para la habilitación de suelo y edificación los lotes ubicados en área rural solicitará a la EPMAFS factibilidad de servicios de agua potable y alcantarillado.



Piña Caiza Segundo David
Administración Zonal Sur (Eloy Alfaro)



© Municipio del Distrito Metropolitano de Quito
Secretaría de Territorio Hábitat y Vivienda
2011 - 2018