

Oficio No. SGC-2018- **1227**

Quito D. M., **17 ABR. 2018**

TICKET GDOC: 2014-172621

Señora
Ivone Von Lippke
CONCEJALA METROPOLITANA
PRESIDENTA DE LA COMISIÓN DE ORDENAMIENTO TERRITORIAL
Presente.-

Asunto: Se remite expediente para análisis de la
Comisión de Ordenamiento Territorial.

De mi consideración:

En virtud que la Comisión de Uso de Suelo en sesión ordinaria de 27 de noviembre de 2017, analizó y aprobó el pedido de reconsideración del cambio de zonificación del Asentamiento Humano de Hecho y Consolidado denominado "Comité Pro Mejoras del barrio Ontaneda Alta" Segunda Etapa, me permito remitir a usted el expediente GDOC No. 2014-172621, correspondiente al asentamiento en referencia, para el análisis de la Comisión que usted preside.

Adjunto un bibliorato con documentación constante en 291 hojas útiles, incluido 3 planos y 5 CD's.

Atentamente,





Abg. Diego Cevallos Salgado

SECRETARIO GENERAL DEL CONCEJO METROPOLITANO DE QUITO

Adjunto:

- Expediente No. 2014-172621 (291 hojas, incluido 3 planos y 5 CD's).

Acción:	Responsable:	Siglas Unidad:	Fecha:	Sumilla:
Elaborado por:	V. Loachamín	SC	2018-04-17	
Revisado por:	J. Morán	PGC	2018-04-17	

Ejemplar 1: Concejala Ivone Von Lippke
Ejemplar 2: Archivo auxiliar numérico
Ejemplar 3: Secretaría General del Concejo
CC. para conocimiento
Ejemplar 4: Abg. Sergio Garnica Ortiz, Presidente de la Comisión de Uso de Suelo.

COMISIÓN DE USO DE SUELO
SESIÓN ORDINARIA DE 27 DE NOVIEMBRE DE 2017

Expediente No.: 2014-172621

Tema: AHHC Comité Pro Mejoras del barrio Ontaneda Alta, Segunda Etapa (parroquia Conocoto)

SESSY: SOLICITAR A VERIS EL OFICIO CON QUE
REMITAN LOS NUEVOS PLANOS DE OBTANEDA.

Fecha	Entrega	Recibe	Doc. entregada	Obs.
28-11-2017	✓ JERONICO		1 bibliorato con 280 hojas.	
03-12-2017	Jesús Urduegas	Sandra Balboa	4 + informe de Comisión	

**COMISIÓN DE USO DE SUELO
-EJE TERRITORIAL-**

ORDENANZA	FECHA	SUMILLA
PRIMER DEBATE:		
SEGUNDO DEBATE:		
OBSERVACIONES:		

Señor Alcalde, para su conocimiento y del Concejo Metropolitano de Quito, remitimos el siguiente Informe emitido por la Comisión de Uso de Suelo, con las siguientes consideraciones:

1.- ANTECEDENTES:

1.1.- La Comisión de Uso de Suelo, en sesión extraordinaria realizada el 20 de mayo de 2015, conoció la propuesta de regularización del Asentamiento Humano de Hecho y Consolidado denominado "Comité Pro Mejoras del barrio Ontaneda Alta", Segunda Etapa; y, mediante Informe No. IC-2015-125, a fojas 260 del expediente, resolvió:

*"emitir **DICTAMEN FAVORABLE**, para que el Concejo Metropolitano asigne la clasificación de suelo urbano y la zonificación D3 (D203-80), lote mínimo de 200 m², sobre línea de fábrica, con uso principal (R2) Residencial de Mediana Densidad, a los lotes del Asentamiento Humano de Hecho y Consolidado denominado "Comité Pro Mejoras del Barrio Ontaneda Alta, Segunda Etapa", que se encuentran en la zona comprendida: por el Norte, desde la calle Manuel Rodríguez Pinto, y, por el Sur, hasta donde culminan las curvas de retorno de las calles sin nombre e inician las escaleras, específicamente, desde una línea recta que partiendo desde el punto donde intersecta el lindero Este del terreno con la curva de nivel No. 2815, llega hasta el punto donde hace tangente la primera curva de retorno con la escalera Este, punto desde el cual se proyectará otra línea recta hasta la intersección del lindero Oeste del terreno con la curva de nivel No. 2830; mientras que la porción de terreno restante que se encuentra desde las líneas antes indicadas hasta el lindero Sur del terreno deberán mantener la clasificación rural, el uso principal Recurso Natural Renovable, zonificación A4 (A5002-5), manteniéndose por lo demás las especificaciones técnicas constantes en el oficio No. 010-UERB-OC-SOLT-2014 de la "Unidad Especial Regula Tu Barrio" y el plano que consta a fojas 86 del Expediente Administrativo, debiendo suprimirse en lo posible los pasajes y calles sobre el área con zonificación RNR a fin de evitar la construcción de obras de mitigación para estabilizar los taludes y alentar la ocupación informal, de lo cual se encarga y responsabiliza a la Unidad Especial Regula Tu Barrio."*

1.2.- Mediante oficio No. SG-2191 de 20 de septiembre de 2016, a fojas 263 del expediente, la Concejal Ivone Von Lippke, presidenta de la Comisión de Ordenamiento Territorial, solicita al Concejal Sergio Garnica, presidente de la Comisión de Uso de Suelo, la reconsideración de la decisión adopta en el seno de dicha comisión y citada en el numeral anterior del presente informe.

1.3.- Con fecha 18 de agosto de 2017, la Comisión de Uso de Suelo, realizó inspección al sector donde se encuentra ubicado el Asentamiento Humano de Hecho y Consolidado de denominado, "Comité Pro Mejoras del barrio Ontaneda Alta", Segunda Etapa, parroquia Conocoto.

1.4.- En sesión ordinaria realizada el 27 de noviembre de 2017, la Comisión de Uso de Suelo, analizó la petición de reconsideración realizada por la Concejala Ivone Von Lippke y referida en líneas anteriores.

2.- INFORME SOCIO ORGANIZATIVO, LEGAL Y TÉCNICO:

2.1. Mediante Informe Socio Organizativo, Legal y Técnico N° 010-UERB-OC-SOLT-2014, de 17 de diciembre de 2014, a fojas 235-244 del expediente, suscrito por la Lcda. María José Cruz, Delegada de la Dirección Unidad Especial Regula Tu Barrio – Oficina Central emite su informe técnico, el que en su parte pertinente manifiesta lo siguiente:

"(...)

Cambio de Zonificación	APLICA (SI – NO)	Zonificación	D3 (D203-80)
	SI	Lote Mínimo:	200 m ²
		Formas de Ocupación del suelo	(D) Continua sobre línea de fábrica
		Uso principal del suelo:	(R2) Residencia mediana densidad

(...)"

2.2. Mediante Informe Técnico N° 172-AT-DMGR-2014, adjunto al oficio No. 0728-DMGR-2014, de 17 de diciembre de 2014, a fojas 73 del expediente, el Msc. Alejandro Terán Tobar, Director Metropolitano de Gestión de Riesgos, de la Secretaría General de Seguridad y Gobernabilidad, emite su informe técnico, el cual señala lo siguiente:

"Considerando los elementos expuestos, casas construidas hasta la presente fecha con elementos estructurales precarios, condiciones socioeconómicas de los habitantes del "Barrio Ontaneda Alta II Etapa", pendiente del terreno, susceptibilidad por fenómenos de inestabilidad de terrenos, el Riesgo es caracterizado como "Bajo o Alto mitigable" para todos los predios involucrados entre la calle Manuel Rodríguez Pinto hacia el norte e inicio de las escalinatas proyectadas hacia el sur (Plano de levantamiento entregado por la UERB). Los otros predios que se encuentran desde el inicio de las escalinatas hasta la quebrada s/n al sur, la amenaza por desprendimientos y

deslizamientos aumenta a Muy Alta en presencia de periodos largos y continuos de lluvia y actividad humana. (...)

3.- DICTAMEN DE LA COMISIÓN:

La Comisión de Uso de Suelo, luego de analizar el expediente en sesión ordinaria de 27 de noviembre de 2017, con fundamento en los artículos 57, literales a) y x), 87 literales a) y v), 322 y 326 del Código Orgánico de Ordenamiento Territorial, Autonomía y Descentralización; las Disposiciones Transitorias Quinta, Sexta y Décima de la Ley Orgánica de Ordenamiento Territorial y Gestión de Uso de Suelo; el artículo 31 de la Ordenanza Metropolitana No. 0172, relativa al Régimen Administrativo del Suelo en el Distrito Metropolitano de Quito; y, los artículos 25 y 45 de la Ordenanza Metropolitana No. 003, que regula la conformación, funcionamiento y operación de las Comisiones del Concejo del Distrito Metropolitano de Quito, resolvió reconsiderar el dictamen adoptado en sesión de la Comisión de Uso de Suelo de 20 de mayo de 2015, y, emite **DICTAMEN FAVORABLE**, para que el Concejo Metropolitano asigne la clasificación de suelo urbano y la zonificación D3 (D203-80), lote mínimo de 200 m², sobre línea de fábrica, con uso principal (R2) Residencial de Mediana Densidad, a los lotes del Asentamiento Humano de Hecho y Consolidado denominado "Comité Pro Mejoras del Barrio Ontaneda Alta, Segunda Etapa", que se encuentran en la zona comprendida: por el Norte, desde la calle Manuel Rodríguez Pinto, y, por el Sur, hasta donde culminan las curvas de retorno de las calles sin nombre e inician las escaleras, específicamente, desde una línea recta que partiendo desde el punto donde interseca el lindero Este del terreno con la curva de nivel No. 2815, llega hasta el punto donde hace tangente la primera curva de retorno con la escalera Este, punto desde el cual se proyectará otra línea recta hasta la intersección del lindero Oeste del terreno con la curva de nivel No. 2830; mientras que la porción de terreno restante que se encuentra desde las líneas antes indicadas hasta el lindero Sur del terreno deberán mantener la clasificación rural, el uso principal Recurso Natural Renovable, zonificación A4 (A5002-5), manteniéndose por lo demás las especificaciones técnicas constantes en el oficio No. 010-UERB-OC-SOLT-2014 de la "Unidad Especial Regula Tu Barrio" del plano que consta a fojas 86 del Expediente Administrativo.

Dejando expresa constancia que las vías, pasajes y escalinatas se sujetarán al plano remitido por la Unidad Especial Regula Tu Barrio con oficio No. UERB 0086-2018 de 24 de enero de 2018, a fojas 281 del expediente que fue conocido por la Comisión de Uso de Suelo en la referida sesión de 27 de noviembre de 2017.

La estructura sismoresistente de las edificaciones presentes y futuras, así como la ejecución de las obras de mitigación serán de exclusiva responsabilidad de los moradores del barrio.



Dictamen que la Comisión pone a consideración del Concejo Metropolitano, salvo su mejor criterio.

Atentamente



Abg. Sergio Garnica Ortiz

Presidente de la Comisión de Uso de Suelo



Sr. Jorge Albán
Concejal Metropolitano











Sr. Marco Ponce
Concejal Metropolitano



Mgs. Patricio Ubidia
Concejal Metropolitano

Acción:	Responsable:	Unidad:	Fecha:	Sumilla:
Elaborado por:	Y. Venegas	GC	2017-12-04	
Revisado por:	J. Morán	PGC	2017-12-04	

(2014-172621)

Secretaría General del Concejo Metropolitano de Quito				
Registro Entrega Expedientes				
Concejal	Fecha entrega		Fecha devolución	
Abg. Sergio Garnica	05-12-17		26-03-18	
Sr. Jorge Albán	27-03-18		27-03-18	
Sr. Marco Ponce	28-03-18		29-03-18	
Msc. Patricio Ubidia	29-03-18		09-04-18	
Entrega Alcaldía Metropolitana	Fecha		Recepción	



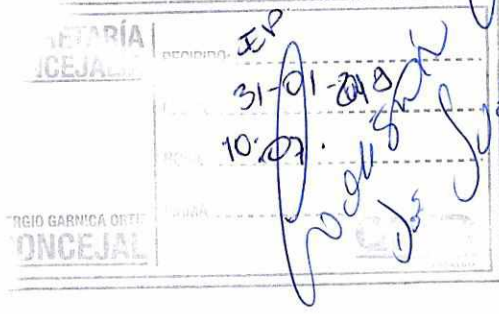

Oficio No. UERB - 0086 - 2018

Quito, 22 de enero de 2018

Abogado
Diego Cevallos
SECRETARIO GENERAL DEL CONCEJO
METROPOLITANO DE QUITO
Presente.

QUITO SECRETARÍA GENERAL DEL CONCEJO
ALCALDÍA RECEPCIÓN

Fecha: **24 ENE 2018** Hora: **9:15**

Nº. HOJAS: **-10h-2006-**
Recibido por:

De mi consideración:

A fin de dar atención a la reconsideración establecida en la Comisión de Uso de Suelo, en la sesión ordinaria efectuada el lunes 27 de noviembre de 2017, tengo a bien remitir el plano y proyecto de Ordenanza actualizados, del Comité Pro Mejoras del Barrio "Ontaneda Alta" Segunda Etapa, ubicado en la parroquia de Conocoto, para que se continúe con el proceso de regularización que sigue el Asentamiento.

Particular que comunico para los fines consiguientes.

Atentamente,

Lcdo. Pablo Melo

**DIRECTOR (S) DE LA UNIDAD
ESPECIAL "REGULA TU BARRIO"**

Adj. Lo indicado en 8 fojas útiles y 2 cds.

	Nombres	Fecha	Sumilla
Elaborado por:	Geovanna Vivero	22-01-2018	

Memorando UERB – OC No. 004 - 2018
Quito DMQ, 11 de Enero del 2018

PARA: Abg. Karina Subía Dávalos
Director de la Unidad Especial “Regula tu Barrio”

DE: Arq. Carlos Lizarzaburu
Delegada de la Dirección UERB-OC

ASUNTO: Plano y ordenanza actualizados del Asentamiento Humano de Hecho y Consolidado de Interés Social, denominado: “Comité Pro Mejoras del Barrio Ontaneda Alta” Segunda Etapa.

En base a la reconsideración establecida por la Comisión de Uso de Suelo, en la sesión ordinaria del día lunes 27 de noviembre de 2017, remito a usted el Plano y Proyecto de Ordenanza (físico / digital) actualizados, correspondiente al Asentamiento Humano de Hecho y Consolidado de Interés Social, denominado: “Comité Pro Mejoras del Barrio Ontaneda Alta” Segunda Etapa, ubicado en la Parroquia Conocoto; y se de continuidad al proceso de regularización ante las autoridades competentes.

Atentamente,

C. Lizarzaburu
Arq. Carlos Lizarzaburu
Delegado de la Dirección
UERB – Oficina Central
Adm. Valle de los Chillos.
Adm. Valle de Tumbaco.
Adm. Manuela Sáenz.

UNIDAD ESPECIAL REGULA
TU BARRIO
SECRETARÍA DE COORDINACIÓN Y PARTICIPACIÓN CIUDADANA
Recibido por: *Manuela*
Firma: _____
Fecha: **15 ENE. 2018**

	NOMBRES	FECHA	FIRMA/SUMILLA
ELABORADO POR:	Arq. Pablo Alcocer	11/01/2018	<i>PA</i>

ORDENANZA No.

EXPOSICIÓN DE MOTIVOS

La Constitución de la República del Ecuador, en su artículo 30, garantiza a las personas el *“derecho a un hábitat seguro y saludable, y a una vivienda adecuada y digna, con independencia de su situación social y económica”*; y, a su vez, establece que los gobiernos autónomos descentralizados municipales tienen la competencia exclusiva para planificar el desarrollo cantonal, así como para ejercer el control sobre el uso y ocupación del suelo en el cantón (artículo 264, numerales 1 y 2).

La Administración Municipal, a través de la Unidad Especial Regula Tu Barrio, gestiona procesos tendientes a regularizar aquellos asentamientos humanos de hecho y consolidados que se encuentran en el Distrito Metropolitano de Quito, siguiendo para el efecto un proceso socio organizativo, legal y técnico, que permita determinar el fraccionamiento de los lotes, en cada asentamiento; y, por tanto, los beneficiarios del proceso de regularización.

El Asentamiento Humano de Hecho y Consolidado de Interés Social denominado “Comité Pro Mejoras del Barrio Ontaneda Alta” Segunda Etapa, tiene una consolidación del 51.42%; al inicio del proceso de regularización contaba con 14 años de existencia sin embargo al momento de la sanción de la presente ordenanza el asentamiento cuenta con 18 años de asentamiento y 140 beneficiarios.

Dicho Asentamiento Humano de Hecho y Consolidado de Interés Social no cuenta con reconocimiento legal por parte de la Municipalidad, por lo que la Unidad Especial Regula Tu Barrio gestionó el proceso tendiente a regularizar el mismo, a fin de dotar a la población beneficiaria de servicios básicos; y, a su vez, permitir que los legítimos propietarios cuenten con títulos de dominio que garanticen su propiedad y el ejercicio del derecho a la vivienda, adecuada y digna, conforme lo prevé la Constitución del Ecuador.

En este sentido, la presente ordenanza contiene la normativa tendiente al fraccionamiento del predio sobre el que se encuentra el Asentamiento Humano de Hecho y Consolidado de Interés Social denominado “Comité Pro Mejoras del Barrio Ontaneda Alta” Segunda Etapa, a fin de garantizar a los beneficiarios el ejercicio de su derecho a la vivienda y el acceso a servicios básicos de calidad.

EL CONCEJO METROPOLITANO DE QUITO

Visto el Informe No.de....., expedido por la Comisión de Ordenamiento Territorial.

CONSIDERANDO:

- Que,** el artículo 30 de la Constitución de la República del Ecuador (en adelante “Constitución”) establece que: *“Las personas tienen derecho a un hábitat seguro y saludable, y a una vivienda adecuada y digna, con independencia de su situación social y económica.”*;
- Que,** el artículo 31 de la Constitución expresa que: *“Las personas tienen derecho al disfrute pleno de la ciudad y de sus espacios públicos, bajo los principios de sustentabilidad, justicia social, respeto a las diferentes culturas urbanas y equilibrio entre lo urbano y lo rural. El ejercicio del derecho a la ciudad se basa en la gestión democrática de ésta, en la función social y ambiental de la propiedad y de la ciudad, y en el ejercicio pleno de la ciudadanía.”*;
- Que,** el artículo 240 de la Constitución establece que: *“Los gobiernos autónomos descentralizados de las regiones, distritos metropolitanos, provincias y cantones tendrán facultades legislativas en el ámbito de sus competencias y jurisdicciones territoriales (...)”*;
- Que,** el numeral 1 y 2 del artículo 264 de la Constitución manifiesta que: *“Los gobiernos municipales tendrán las siguientes competencias: (...) 1. Planificar el desarrollo cantonal y formular los correspondientes planes de ordenamiento territorial, de manera articulada con la planificación nacional, regional, provincial y parroquial, con el fin de regular el uso y la ocupación del suelo urbano y rural.”; (...)*2.- *“Ejercer el control sobre el uso y ocupación del suelo en el cantón (...)”*.
- Que,** el literal c) del artículo 54, en concordancia con el literal c) del artículo 84 del Código Orgánico de Organización Territorial, Autonomía y Descentralización (en adelante “COOTAD”), señala como una función del gobierno autónomo descentralizado municipal la de establecer el régimen de uso del suelo y urbanístico, para lo cual se debe determinar las condiciones de urbanización, parcelación, lotización, división o cualquier otra forma de fraccionamiento de conformidad con la planificación cantonal, asegurando porcentajes para zonas verdes y áreas comunales;
- Que,** el artículo 57, en concordancia con el artículo 87 del COOTAD, establece que las funciones del Concejo Municipal, entre otras, son: *“a) El ejercicio de la facultad*

ORDENANZA No.

normativa en las materias de competencia del gobierno autónomo descentralizado municipal, mediante la expedición de ordenanzas cantonales, acuerdos y resoluciones; (...) x) Regular y controlar, mediante la normativa cantonal correspondiente, el uso del suelo en el territorio del cantón, de conformidad con las leyes sobre la materia, y establecer el régimen urbanístico de la tierra; y, (...) z) Regular mediante ordenanza la delimitación de los barrios y parroquias urbanas tomando en cuenta la configuración territorial, identidad, historia, necesidades urbanísticas y administrativas y la aplicación del principio de equidad interbarrial.”;

Que, el artículo 322 del COOTAD establece el procedimiento para la aprobación de las ordenanzas municipales;

Que, la Disposición Transitoria Décima Cuarta del COOTAD, señala: “(...) *Excepcionalmente en los casos de asentamientos de hecho y consolidados declarados de interés social, en que no se ha previsto el porcentaje de áreas verdes y comunales establecidas en la ley, serán exoneradas de este porcentaje.”;*

Que, el artículo 486 del COOTAD reformado establece que: “*Cuando por resolución del órgano de legislación y fiscalización del Gobierno Autónomo Descentralizado municipal o metropolitano, se requiera regularizar y legalizar asentamientos humanos consolidados de interés social ubicados en su circunscripción territorial en predios que se encuentren proindiviso, la alcaldesa o el alcalde, a través de los órganos administrativos de la municipalidad, de oficio o a petición de parte, estará facultado para ejercer la partición administrativa, (...)”;*

Que, el numeral 1 del artículo 2 de la Ley de Régimen para el Distrito Metropolitano de Quito establece que el Municipio del Distrito Metropolitano de Quito, tiene la competencia exclusiva y privativa de regular el uso y la adecuada ocupación del suelo, ejerciendo el control sobre el mismo;

Que, el numeral 1 del artículo 8 de la Ley de Régimen para el Distrito Metropolitano de Quito, establece que le corresponde al Concejo Metropolitano decidir mediante ordenanza, sobre los asuntos de interés general, relativos al desarrollo integral y a la ordenación urbanística del Distrito;

Que, la Unidad Especial Regula Tu Barrio es la dependencia encargada de procesar, canalizar y resolver los procedimientos para la regularización de la ocupación informal del suelo, en procura de agilizar la emisión de informes y demás trámites pertinentes para la legalización de barrios dentro del marco de planificación y el

ORDENANZA No.

ordenamiento de la ciudad, conforme lo establecido en el artículo 2 de la Resolución Administrativa No. A0010 de 19 de marzo de 2010;

- Que,** la Ordenanza No. 147 de 9 de diciembre de 2016; en sus considerandos reconoce la creación de la Unidad Especial Regula Tu Barrio como el ente encargado de procesar, canalizar y resolver los procedimientos para la regularización de la ocupación informal del suelo;
- Que,** mediante Ordenanza No. 147 de 9 de diciembre de 2016, se establecieron los procesos y procedimientos para la regularización integral de los asentamientos humanos de hecho y consolidados, así como su declaratoria de interés social, para aquellos asentamientos que cumplen las condiciones socioeconómicas, legales y físicas establecidas para el efecto;
- Que,** de conformidad a la disposición transitoria segunda de la Ordenanza No. 147 de 9 de diciembre de 2016 se considerará en los procesos de regularización de asentamientos humanos de hecho y consolidados que se encuentren en trámite, se aplicará la norma más beneficiosa para la regularización del asentamiento; y,
- Que,** la Mesa Institucional, reunida el 17 de diciembre del 2014 en la Administración Zonal Los Chillos, integrada por: Lcda. María José Cruz, Delegada de la Dirección de la Unidad Especial Regula Tu Barrio y Socio-Organizativa; Ab. Luis Armas, Responsable Legal; Arq. Edwin Semblantes, Responsable Técnico, de la Unidad Especial “Regula Tú Barrio” Oficina Central; Lic. Tomás Guerrero, Administrador Zonal Los Chillos; Dr. Milton Espinosa, Director de Asesoría Jurídica Zona Los Chillos; Arq. Vinicio Robalino Hernández, Director de Gestión de Territorio Zona Los Chillos; Sr. Miguel Bosquez, Delegado de la Dirección Metropolitana de Catastro; Arq. Iván Martínez, Delegado de la Secretaría de Territorio, Hábitat y Vivienda; aprobaron el Informe Socio Organizativo Legal y Técnico N° 0010-UERB-OC-SOLT-2014, de 17 de Diciembre del 2014, habilitante de la Ordenanza de Reconocimiento del Asentamiento Humano de Hecho y Consolidado de Interés Social, denominado: “Comité Pro Mejoras del Barrio Ontaneda Alta” Segunda Etapa, a favor de sus copropietarios.

En ejercicio de sus atribuciones legales constantes en los artículos 30, 31, 240 y 264 numeral 1 y 2 de la Constitución de la República del Ecuador; 84, literal c), 87, literales a), v) y x), y 322 del Código Orgánico de Organización Territorial Autonomía y Descentralización; 2, numeral 1, 8, numeral 1 de la Ley de Régimen para el Distrito Metropolitano de Quito; y, 2 de la Resolución No. A0010, de 19 de marzo de 2010,

ORDENANZA No.

EXPIDE LA SIGUIENTE:

ORDENANZA QUE RECONOCE Y APRUEBA EL FRACCIONAMIENTO DE LOS PREDIO 5126592 Y 5019483 SOBRE EL QUE SE ENCUENTRA EL ASENTAMIENTO HUMANO DE HECHO Y CONSOLIDADO DE INTERÉS SOCIAL DENOMINADO “COMITÉ PRO MEJORAS DEL BARRIO ONTANEDA ALTA” SEGUNDA ETAPA, A FAVOR DE SUS COPROPIETARIOS.

Artículo 1.- De los planos y documentos presentados.- Los planos y documentos presentados son de exclusiva responsabilidad del proyectista y de los copropietarios del Asentamiento Humano de Hecho y Consolidado de Interés Social denominado “Comité Pro Mejoras del Barrio Ontaneda Alta” Segunda Etapa, ubicado en la parroquia Conocoto, sin perjuicio de la responsabilidad de quienes revisaron los planos y los documentos legales, excepto que hayan sido inducidos a engaño.

En caso de comprobarse ocultación o falsedad en planos, datos, documentos, o de existir reclamos de terceros afectados, será de exclusiva responsabilidad del técnico y de los propietarios del predio.

Las dimensiones, superficies de los lotes son las determinadas en el plano aprobatorio, el cual forma parte integrante de esta ordenanza, siendo en el futuro indivisibles.

Por las condiciones de asentamiento humano de hecho y consolidado, se lo aprueba considerándolo de interés social.

Artículo 2.- Especificaciones técnicas.-

Zonificación actual:	A4(A5002-5); A31(PQ).
Lote mínimo:	5000m2.
Forma ocupación del suelo:	(A) Aislada.
Uso principal del suelo:	(RN/PS) Recursos Naturales/ Producción Sostenible; (PE/CPN) Protección Ecológica/ Conservación del Patrimonio Natural.
Número de lotes:	35

ORDENANZA No.

Clasificación del Suelo:	(SRU) Suelo Rural
Área útil de lotes:	37.996,05m ²
Área de Vías, Pasajes y Escalinatas:	8.884,43m ²
Área de Protección de Relleno de Quebrada (LOTES)	257.48m ²
Área Verde y Equipamiento Comunal	5.598,89m ²
Área Municipal (Área Protección de Quebrada)	3.323,61m ²
Área Bruta del terreno (Área Total)	56.060,46m ²

El número total de lotes es de 35, signados del uno (1) al treinta y cinco (35) cuyo detalle es el que consta en los planos aprobatorios que forman parte de la presente Ordenanza.

Artículo 3.- Zonificación de los lotes.- Los lotes fraccionados 1, 2, 3, 4, 5, 6, 7, 8, 9, 10, 11, 12, 13, 14, 19, 20, 21, 22, 23, 24, 25, 28, 30, 31, 32, 33, 34, 35 modificarán su zonificación conforme se detalla a continuación: ZONIFICACIÓN: D3(D203-80); LOTE MINIMO: 200m²; FORMA DE OCUPACIÓN DEL SUELO: (D) Sobre Línea de Fábrica; USO PRINCIPAL DEL SUELO: (RR1) Residencial Rural 1; CLASIFICACIÓN DEL SUELO: (SRU) Suelo Rural.

Los Lotes fraccionados 15, 16, 17, 18, 26, 27, 29, mantendrán la zonificación conforme se detalla a continuación: ZONIFICACIÓN: A4(A5002-5) / A31(PQ); LOTE MINIMO: 5000m²; FORMA DE OCUPACIÓN DEL SUELO: (A) Aislada; USO PRINCIPAL DEL SUELO: (RN/PS) Recursos Naturales/ Producción Sostenible / (PE/CPN) Protección Ecológica/ Conservación del Patrimonio Natural; CLASIFICACIÓN DEL SUELO: (SRU) Suelo Rural.

Artículo 4.- Clasificación del Suelo.- Los lotes fraccionados mantendrán la clasificación vigente esto es (SRU) Suelo Rural.

Artículo 5.- Lotes por excepción.- Por tratarse de un asentamiento de hecho y consolidado de interés social, se aprueban por excepción el lote 15, 18, 26, 27, 29.

Artículo 6.- Área Verde y de Equipamiento Comunal.- Los copropietarios del predio donde se encuentra el Asentamiento Humano de Hecho y Consolidado de interés social denominado "Comité Pro Mejoras del Barrio Ontaneda Alta" Segunda Etapa, transfieren al Municipio del Distrito Metropolitano de Quito, como contribución de áreas verdes y áreas de equipamiento comunal, 5.598,89m² del área útil de los lotes, de conformidad al siguiente detalle:

ORDENANZA No.

Área Verde y Equipamiento Comunal		LINDERO	En parte	Total	SUPERFICIE 5.598,89m ²
	Norte:	Calle S/N	64.54m 36.81m 100.32m	201.67m	
	Sur:	Área Municipal (Área de Protección de Quebrada)	-	Ld=219.43m	
	Este:	Propiedad Particular	-	32.79m	
	Oeste:	Propiedad Particular	-	25.41m	

Artículo 7.- De la Protección de Quebrada (Área Municipal).- Los copropietarios del Asentamiento Humano de Hecho y Consolidado de interés social denominado "Comité Pro Mejoras del Barrio Ontaneda Alta" Segunda Etapa, transfieren al Municipio del Distrito Metropolitano de Quito como Área Municipal, un área total de 3.323,61m² de las Área a ser Transferida al Municipio establecidas en la protección de Quebrada, de conformidad al siguiente detalle:

Área Municipal (Área Protección de Quebrada)		LINDERO	En parte	Total	SUPERFICIE 3.323,61m ²
	Norte:	Área Verde y Equipamiento Comunal	-	Ld=219.43m	
	Sur:	Quebrada Punguayco	-	Ld=223.96m	
	Este:	Propiedad Particular	-	18.11m	
	Oeste:	Propiedad Particular	-	17.11m	

Artículo 8.- Informe Técnico de Evaluación de Riesgos de la Secretaría General de Seguridad y Gobernabilidad.- Los copropietarios del predio, en un plazo no mayor a un año a partir de la inscripción de la presente ordenanza en el Registro de la Propiedad, deberán presentar el cronograma de obras de mitigación de riesgos elaborado por un especialista técnico, ante la Dirección Metropolitana de Gestión de Riesgos y la Unidad Desconcentrada de Control de la Administración Zonal Los Chillos, caso contrario el Concejo Metropolitano podrá revocar la presente ordenanza, notificándose del particular a la Agencia Metropolitana de Control, para que se inicie las acciones pertinentes.

ORDENANZA No.

La Agencia Metropolitana de Control realizará el seguimiento en la ejecución y avance de las obras de mitigación hasta la terminación de las mismas.

Los copropietario del Asentamiento Humano de Hecho y Consolidado de Interés Social denominado “Comité Pro Mejoras del Barrio Ontaneda Alta” Segunda Etapa, deberán cumplir con lo establecido dentro de la calificación del riesgo y acatar las recomendaciones que se encuentran determinadas en el informe de la Dirección Metropolitana de Gestión de Riesgos No. 247-AT-DMGR-2017 del 28 de noviembre de 2017, el mismo que establece:

“6 CALIFICACIÓN DEL RIESGO

Considerando los elementos expuestos, casas construidas hasta la presente fecha con elementos estructurales precarios, condiciones socioeconómicas de los habitantes del “Barrio Ontaneda Alta II Etapa”, pendiente del terreno, susceptibilidad por fenómenos de inestabilidad de terrenos, el Riesgo es caracterizado como: “Bajo a Alto Mitigable” para todos los predios involucrados entre la calle Manuel Rodríguez Pinto hacia el norte e inicio de las escalinatas proyectadas hacia el sur (Plano de levantamiento entregado por la UERB). Los otros predios que se encuentran desde el inicio de las escalinatas hasta la quebrada s/n al sur, la amenaza por desprendimiento y deslizamientos aumenta a Muy Alta en presencia de períodos largos y continuos de lluvia ya actividad humana.

7 CONCLUSIONES Y RECOMENDACIONES

El asentamiento del Barrio Ontaneda Alta II Etapa, se encuentra en terrenos caracterizados como: Baja y Alta Susceptibilidad a fenómenos de inestabilidad de Terrenos.

No se debe permitir la construcción de viviendas sin los permisos respectivos de acuerdo a la “Ordenanza Actual Vigente”

Dar cumplimiento a lo establecido en la ordenanza 0172, en su artículo 117, literal c. respecto a Área de Protección de Quebradas, establece que: “En quebradas con pendientes desde 10 hasta 60 grados el área de protección será de 10 metros en longitud horizontal, medidos desde el borde superior certificado por el organismo administrativo responsable de catastro metropolitano”.

Se puede regularizar todos los predios que se encuentran en el plano descrito desde la calle Manuel Rodríguez Pinto hacia el inicio de las escalinatas proyectadas dentro del plano de levantamiento topográfico entregado por la UER. Los otros terrenos colindantes hacia el este deben ser considerados como de protección ecológica para asegurar la estabilidad de la pendiente en este sector,

ORDENANZA No.

El espacio designado como franja de protección del área en estudio no debe ser utilizado para ningún tipo de construcción más bien se debe arborizar con plantas del lugar bajo la dirección técnica y control del organismo competente”

Artículo 9.- Lotes Colindantes a Relleno de Quebrada.- Los lotes números 10 y 11 colindan con una quebrada rellena, por lo que los propietarios de estos lotes deberán solucionar el dominio de dicho relleno en las correspondientes dependencias del Distrito Metropolitano de Quito.

Artículo 10.- De las vías.- El asentamiento humano de hecho y consolidado de interés social denominado “Comité Pro Mejoras del Barrio Ontaneda Alta” Segunda Etapa, contempla un sistema vial de uso público, debido a que éste es un asentamiento humano de hecho y consolidado de interés social de 18 años de existencia, con 51.42% de consolidación de viviendas y se encuentra ejecutando obras de infraestructura, los anchos viales se sujetarán al plano adjunto a la presente ordenanza.

Las vías y pasajes que se aprueban son las siguientes:

Calle S/N:	10,00 m.
Calle S/N:	10,00 m.
Calle S/N:	8,00 m.
Calle S/N:	8,00 m.
Calle S/N:	8,00 m.
Escalinata S/N:	6,00 m.
Escalinata S/N :	6,00 m.
Escalinata S/N :	8,00 m.

Artículo 11.- De las obras a ejecutarse.- Las obras a ejecutarse en el asentamiento humano de hecho y consolidado de interés social, son las siguientes:

Calzadas:	100%
Aceras:	100%
Bordillos:	100%
Agua Potable:	70%
Alcantarillado:	70%
Electricidad:	70%

Artículo 12.- Del plazo de ejecución de las obras.- El plazo de ejecución de la totalidad de las obras civiles y de infraestructura, será de ocho (8) años, de conformidad al cronograma de obras presentado por los copropietarios del inmueble donde se ubica el asentamiento humano de hecho y consolidado de interés social denominado “Comité Pro Mejoras del Barrio Ontaneda Alta” Segunda Etapa, plazo que se contará a partir de la fecha

ORDENANZA No.

de inscripción de la presente Ordenanza en el Registro de la Propiedad del Distrito Metropolitano de Quito.

Cuando las obras se ejecutaren por autogestión de los copropietarios del inmueble donde se ubica el asentamiento, el valor por contribución especial a mejoras se establecerá de conformidad con la ley.

Artículo 13.- Del control de ejecución de las obras.- La Administración Zonal Los Chillos realizará el seguimiento en la ejecución y avance de las obras civiles y de infraestructura hasta la terminación de las mismas, para lo cual se emitirá un informe técnico tanto del departamento de fiscalización como del departamento de obras públicas cada semestre. Su informe favorable final será indispensable para cancelar la hipoteca.

Artículo 14.- De la multa por retraso en ejecución de obras.- En caso de retraso en la ejecución de las obras civiles y de infraestructura, los copropietarios del inmueble sobre el cual se ubica el asentamiento humano de hecho y consolidado de interés social denominado "Comité Pro Mejoras del Barrio Ontaneda Alta" Segunda Etapa, se sujetará a las sanciones contempladas en el Ordenamiento Jurídico Nacional y Metropolitano.

Artículo 15.- De la garantía de ejecución de las obras.- Los lotes producto del fraccionamiento donde se encuentra ubicado el asentamiento humano de hecho y consolidado de interés social denominado "Comité Pro Mejoras del Barrio Ontaneda Alta" Segunda Etapa, quedan gravados con primera, especial y preferente hipoteca a favor del Municipio del Distrito Metropolitano de Quito, gravamen que regirá una vez que se adjudiquen los lotes a sus respectivos beneficiarios y que subsistirá hasta la terminación de la ejecución de las obras civiles y de infraestructura.

Artículo 16.- De la Protocolización e inscripción de la Ordenanza.- Los copropietarios del predio del Asentamiento Humano de Hecho y Consolidado de interés social "Comité Pro Mejoras del Barrio Ontaneda Alta" Segunda Etapa, deberán protocolizar la presente Ordenanza ante Notario Público e inscribirla en el Registro de la Propiedad del Distrito Metropolitano de Quito, con todos sus documentos habilitantes;

En caso de no legalizar la presente ordenanza, ésta caducará conforme lo determinado en la normativa nacional vigente.

La inscripción de la presente ordenanza servirá como título de dominio para efectos de la transferencia de áreas verdes, en caso de que existan.

Artículo 17.- De la partición y adjudicación.- Se faculta al señor Alcalde para que mediante resolución administrativa, proceda con la partición administrativa

ORDENANZA No.

correspondiente. Dicha resolución de partición y adjudicación se protocolizará ante un Notario Público y se inscribirá en el Registro de la Propiedad del Distrito Metropolitano de Quito, la misma que sin otra solemnidad constituirá título de dominio del beneficiario. Cuando por efectos de la partición y adjudicación administrativas se produjeran controversias de dominio o derechos personales entre el beneficiario del acto administrativo y quien pretenda ser titular del derecho de dominio sobre los derechos y acciones del lote o bien inmueble fraccionado, estas serán conocidas y resueltas por el juez competente en juicio ordinario.

Artículo 18.- Solicitudes de ampliación de plazo.- Las solicitudes de ampliación de plazo para ejecución de obras civiles y de infraestructura, presentación del cronograma de mitigación de riesgos; y, la ejecución de obras de mitigación de riesgos serán resueltas por la Administración Zonal correspondiente.

Artículo 19.- Potestad de ejecución.- Para el fiel cumplimiento de las disposiciones de esta Ordenanza, y en caso de que no se hayan cumplido los plazos establecidos, se podrá solicitar el auxilio de la Policía Nacional o ejecutar en forma subsidiaria, los actos que el obligado no hubiere cumplido, a costa de estos. En este evento, se podrá recuperar los valores invertidos por la vía coactiva, con un recargo del veinte por ciento (20%) más los intereses correspondientes.

Disposición Final.- Esta ordenanza entrará en vigencia a partir de la fecha de su sanción, sin perjuicio de su publicación en la página web institucional de la Municipalidad.

Dada, en la Sala de Sesiones del Concejo Metropolitano de Quito, el

Dr. Eduardo Del Pozo
Primer Vicepresidente del Concejo Metropolitano
de Quito

Abg. Diego Cevallos
Secretario General del Concejo Metropolitano de
Quito

CERTIFICADO DE DISCUSIÓN

ORDENANZA No.

El infrascrito Secretario General del Concejo Metropolitano de Quito, certifica que la presente ordenanza fue discutida y aprobada en dos debates, en sesiones dede y de del 20...- Quito,

Abg. Diego Cevallos
SECRETARIO GENERAL DEL CONCEJO METROPOLITANO DE QUITO

ALCALDÍA DEL DISTRITO METROPOLITANO.- Distrito Metropolitano de Quito,

EJECÚTESE:

Dr. Mauricio Rodas Espinel
ALCALDE DEL DISTRITO METROPOLITANO DE QUITO

CERTIFICO, que la presente ordenanza fue sancionada por el Dr. Mauricio Rodas Espinel
Espinel
, Alcalde del Distrito Metropolitano de Quito, el
. - Distrito Metropolitano de Quito,

ACTA DE INSPECCIÓN AL ASENTAMIENTO HUMANO DE HECHO Y CONSOLIDADO ONTANEDA

2

El día de hoy viernes 18 de agosto de 2017, siendo las 9h40, en las inmediaciones del Asentamiento Humano de Hecho y Consolidado Ontaneda 2 (-0.300472, -78.505575) de la Administración Zonal Los Chillos, nos constituimos las siguientes personas: Concejal Sergio Garnica; Concejal Jorge Albán; Ing. Nataly Gallardo, Presidenta de la Junta Parroquial de Conocoto; Ing. Luis Jácome por la Secretaría de Territorio, Hábitat y Vivienda; Dr. Santiago Burbano por Procuraduría Metropolitana; Arq. Jorge Murillo por la Administración Zonal Los Chillos; Ing. Marco Manobanda por la Secretaría de Seguridad y Gobernabilidad; Arq. Pablo Alcocer por la Unidad Regula Tu Barrio; Ec. Ramiro Narváez por el Despacho del Concejal Mario Granda; Drs. Xavier Pinto y Xavier Aguinaga por el despacho de la Concejal Ivonne Von Lippke; Lcda. Alejandra Morales y Dr. Alvaro Fiallos por el despacho del Concejal Sergio Garnica, a fin de que tenga lugar la diligencia de inspección dispuesta por la Comisión de Uso de Suelo. También concurren los señores Martha Amaguaña, Luis Velasco, John Bagui, en sus respectivas calidades de Secretaria, Vocal y Presidente del barrio y unas veinte moradores de la zona.

El Concejal Garnica da la bienvenida a los presentes y a continuación se realiza un recorrido a pie en sentido norte-sur por una calle relativamente plana y de tierra para posteriormente tomar una calle en sentido este-oeste también de tierra pero con una pendiente pronunciada hasta llegar a la calle principal del barrio, lugar en donde se solicita el criterio del representante de la Secretaría de Seguridad quien precisa que la calle observada demandaría la construcción de muros de contención para los taludes que en algunas partes del barrio son de hasta cinco metros de altura; luego se solicita el criterio del representante de la Unidad Regula Tu Barrio quien señala que en la parte plana del barrio se ha previsto lotes de 200m², en la parte media lotes de 1000 m² y en la parte baja lotes de 5000m², además precisa que el diseño original del barrio contempla unas escalinatas que permitirían llegar hasta la parte más baja del barrio. A continuación se concede la palabra a los señores representantes del barrio quienes en lo principal expresan que las actuales condiciones de las vías les obligan a transitar por la calle que conecta todas las etapas de Ontaneda y que dicha vía no tiene veredas, lo que pone en riesgo la vida de todos quienes transitan por ella, por lo que requieren se les apruebe la calle interna del barrio que recorre en sentido este-oeste. De su parte la Administración Zonal informa que la vía que conecta las etapas de Ontaneda está prevista con una sección de 12 m, pero que no se ha iniciado el proceso expropiatorio.

El Concejal Sergio Garnica señala que una vez conocido el caso in situ será analizado y resuelto en una próxima sesión de la Comisión de Uso de Suelo, con lo cual se da por terminada la presente diligencia.



Dr. Alvaro Fiallos
Secretario Ad-Hoc

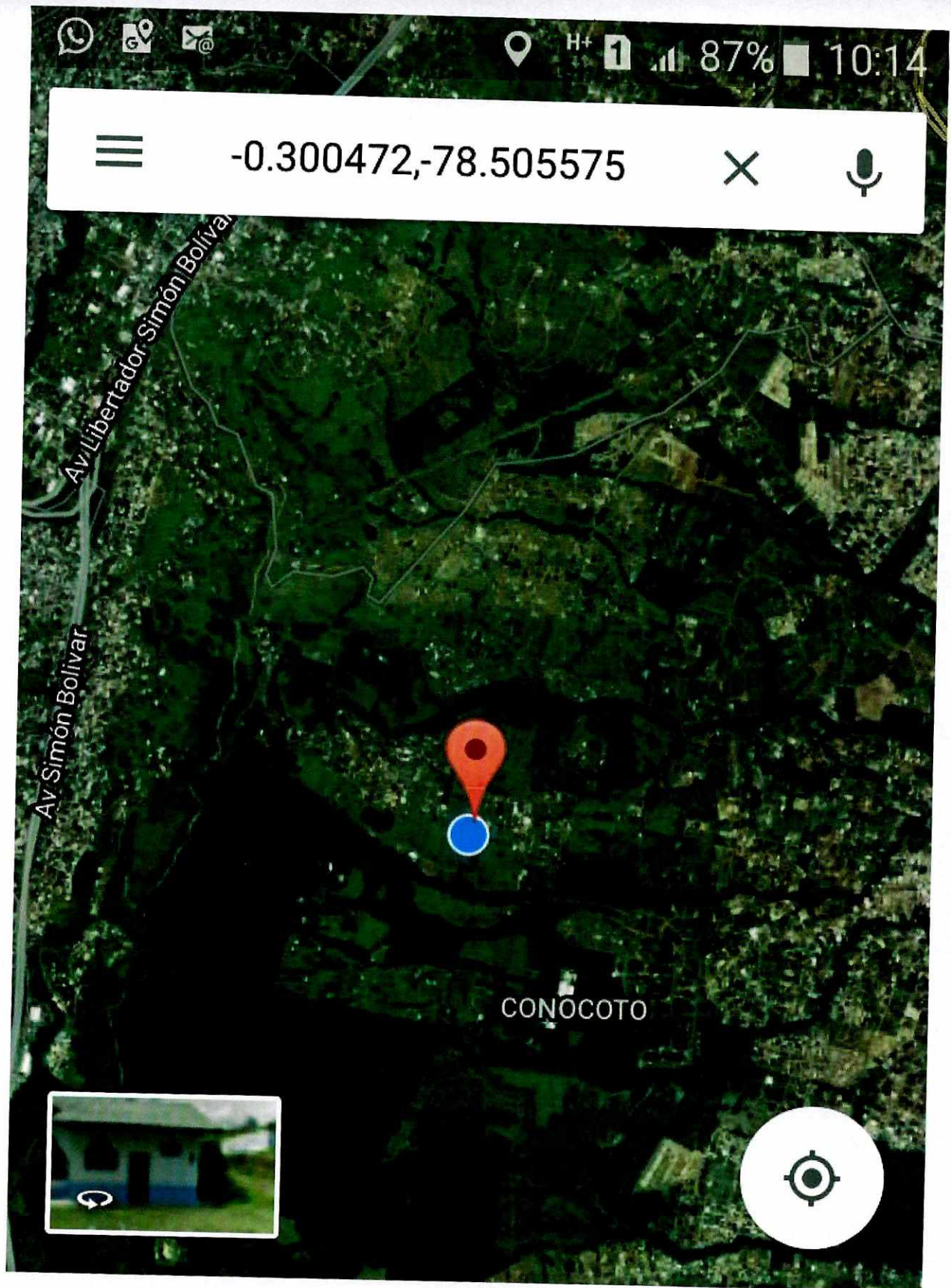

Unnamed Road

Quito, Ecuador •  1 min

 MÁS INFORMAC...

 INDICACIONES

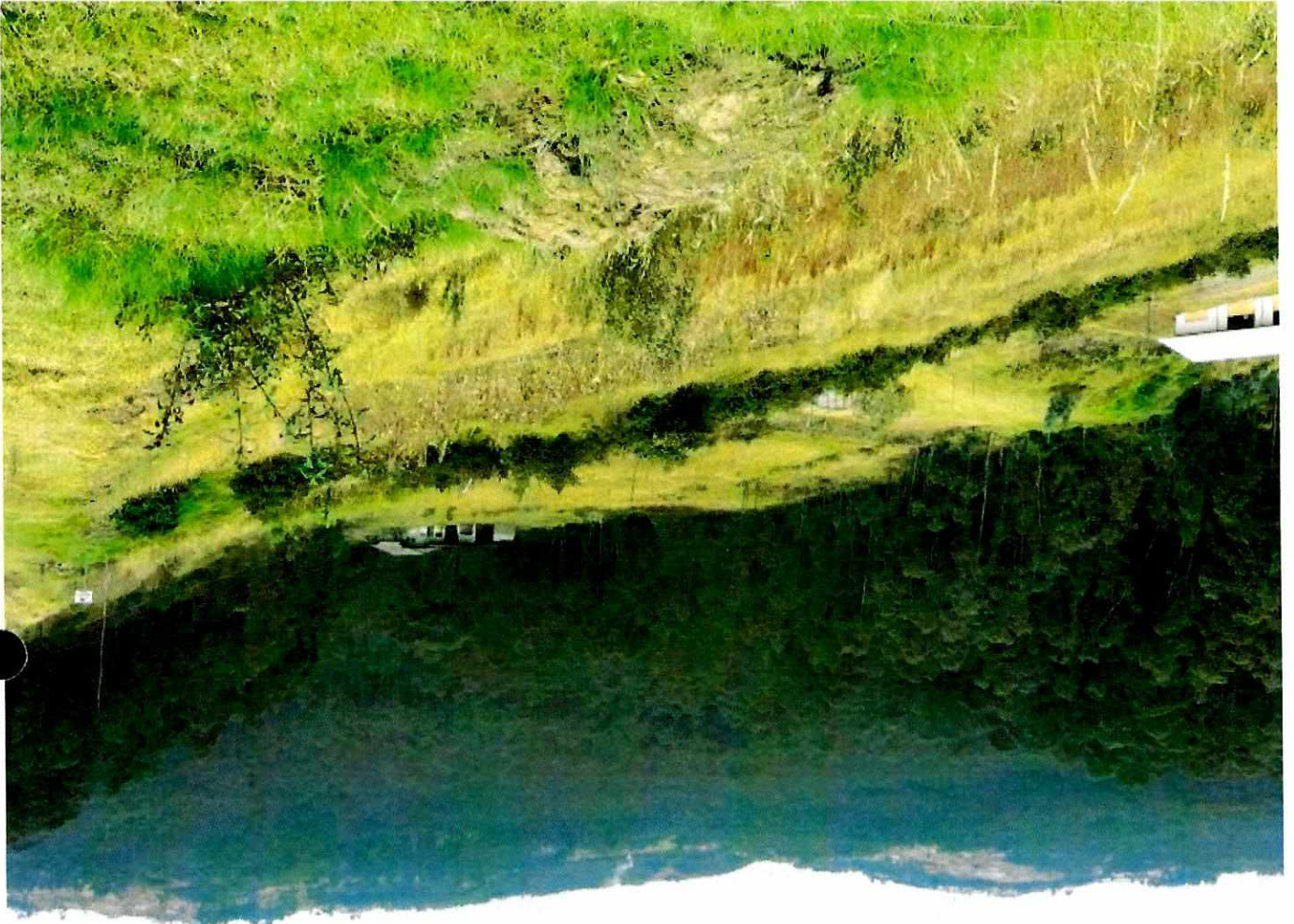

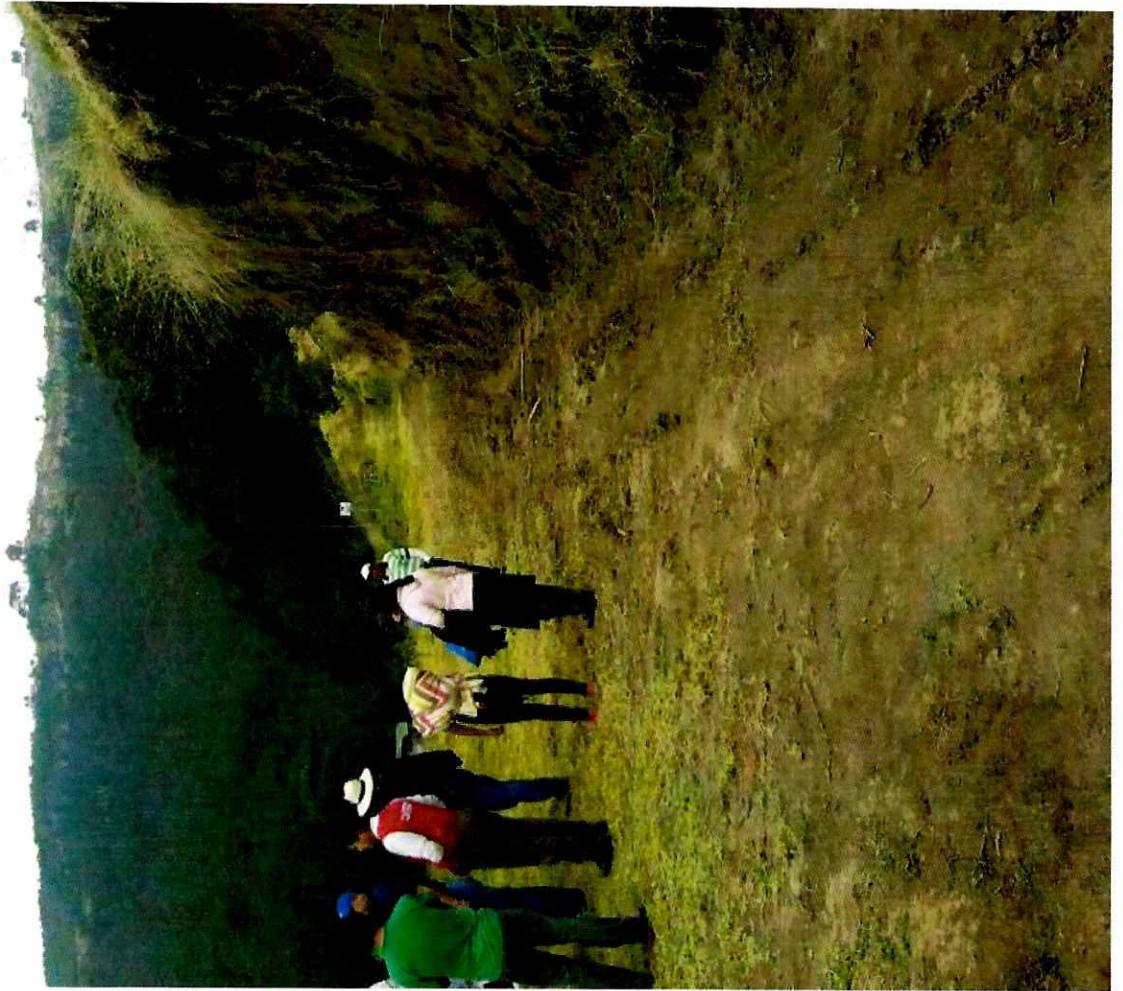

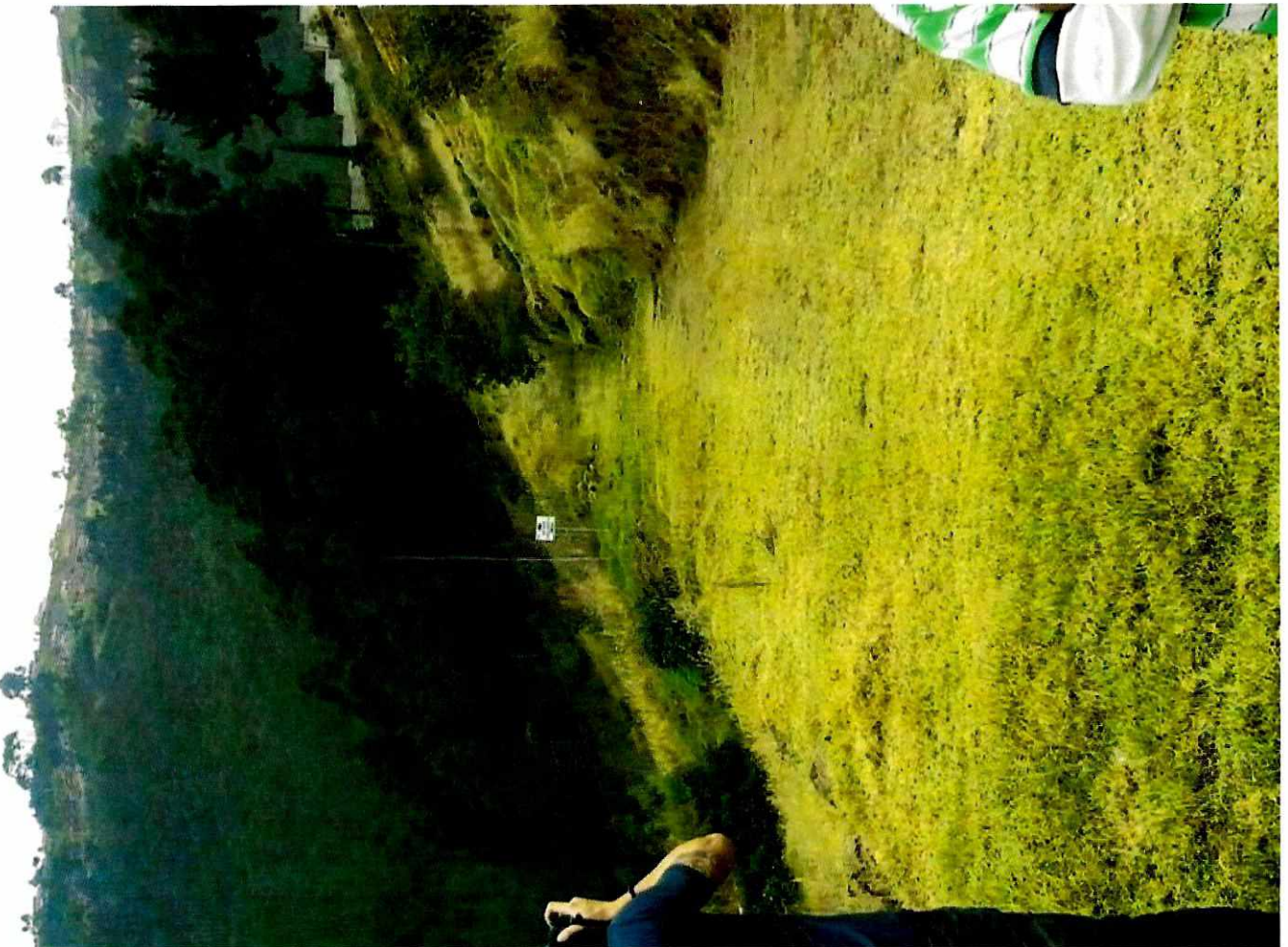



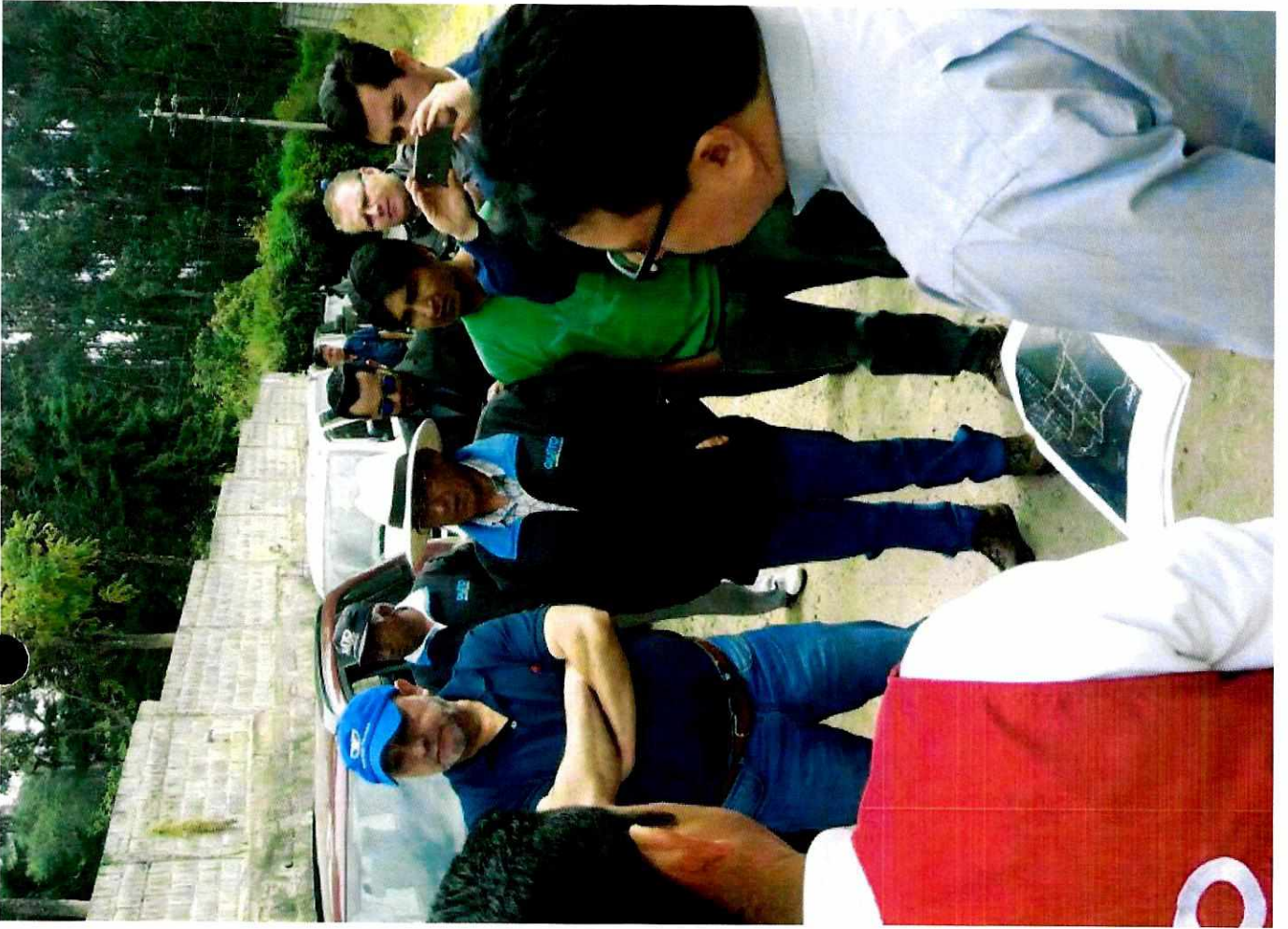

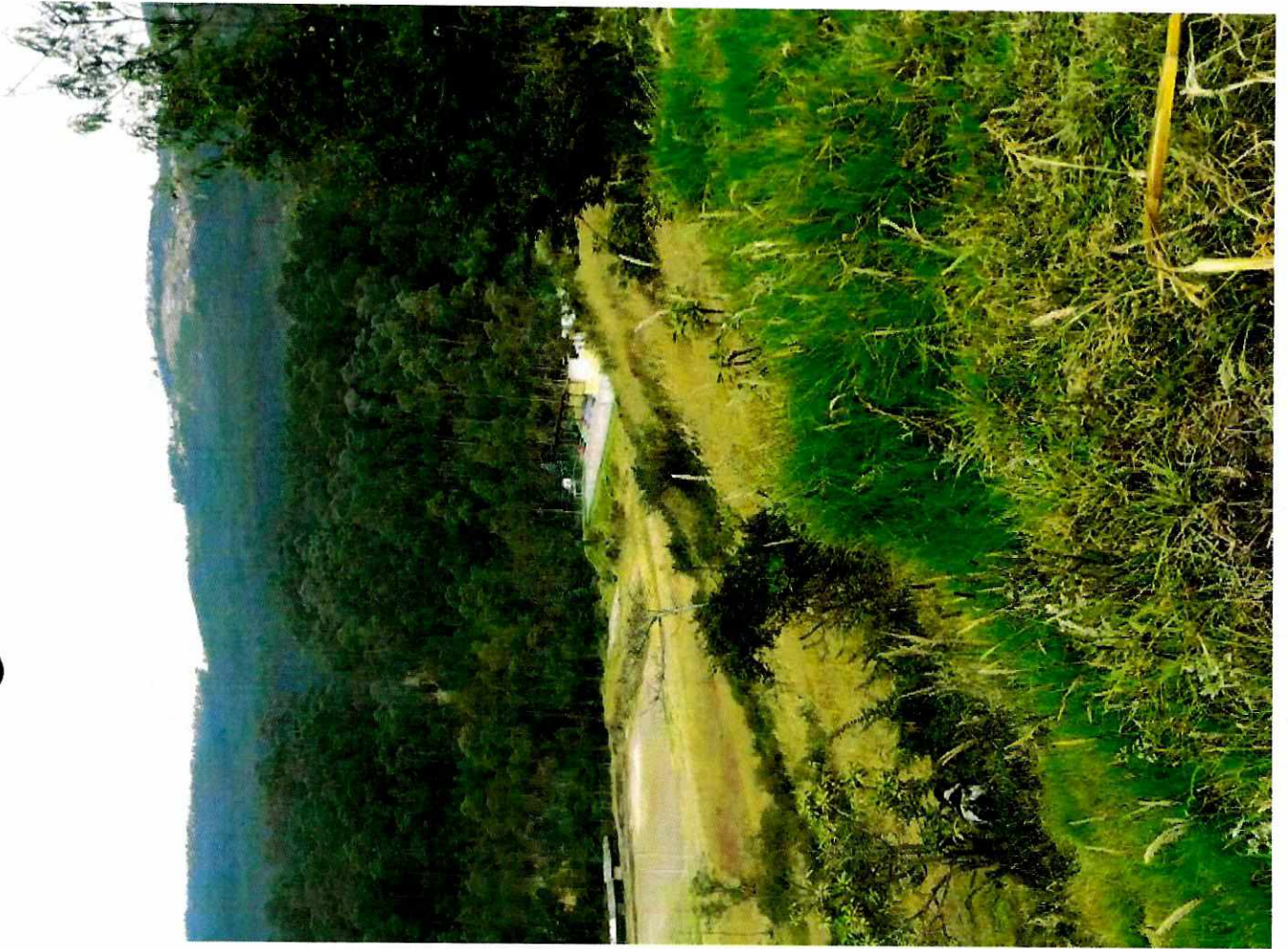

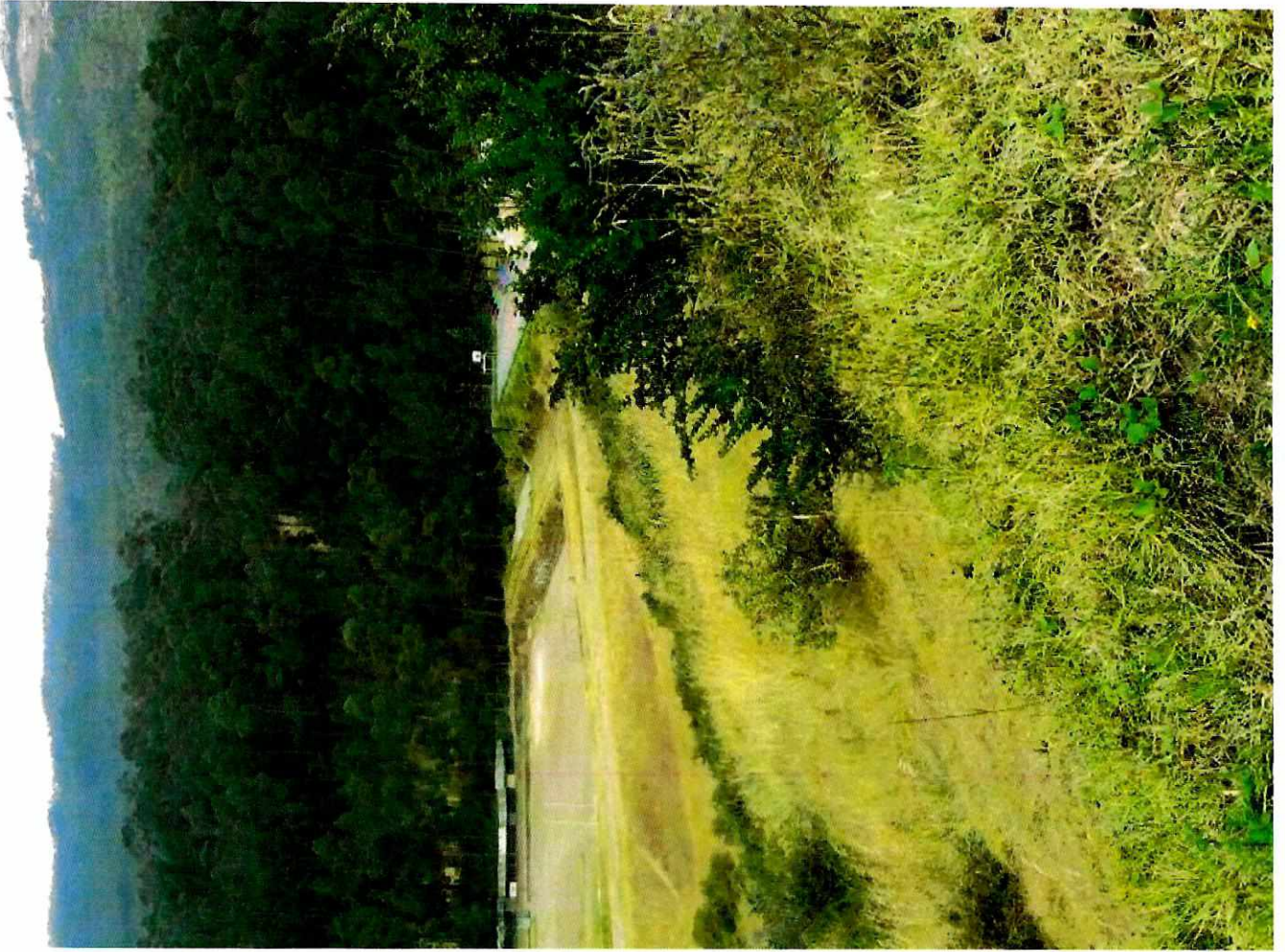

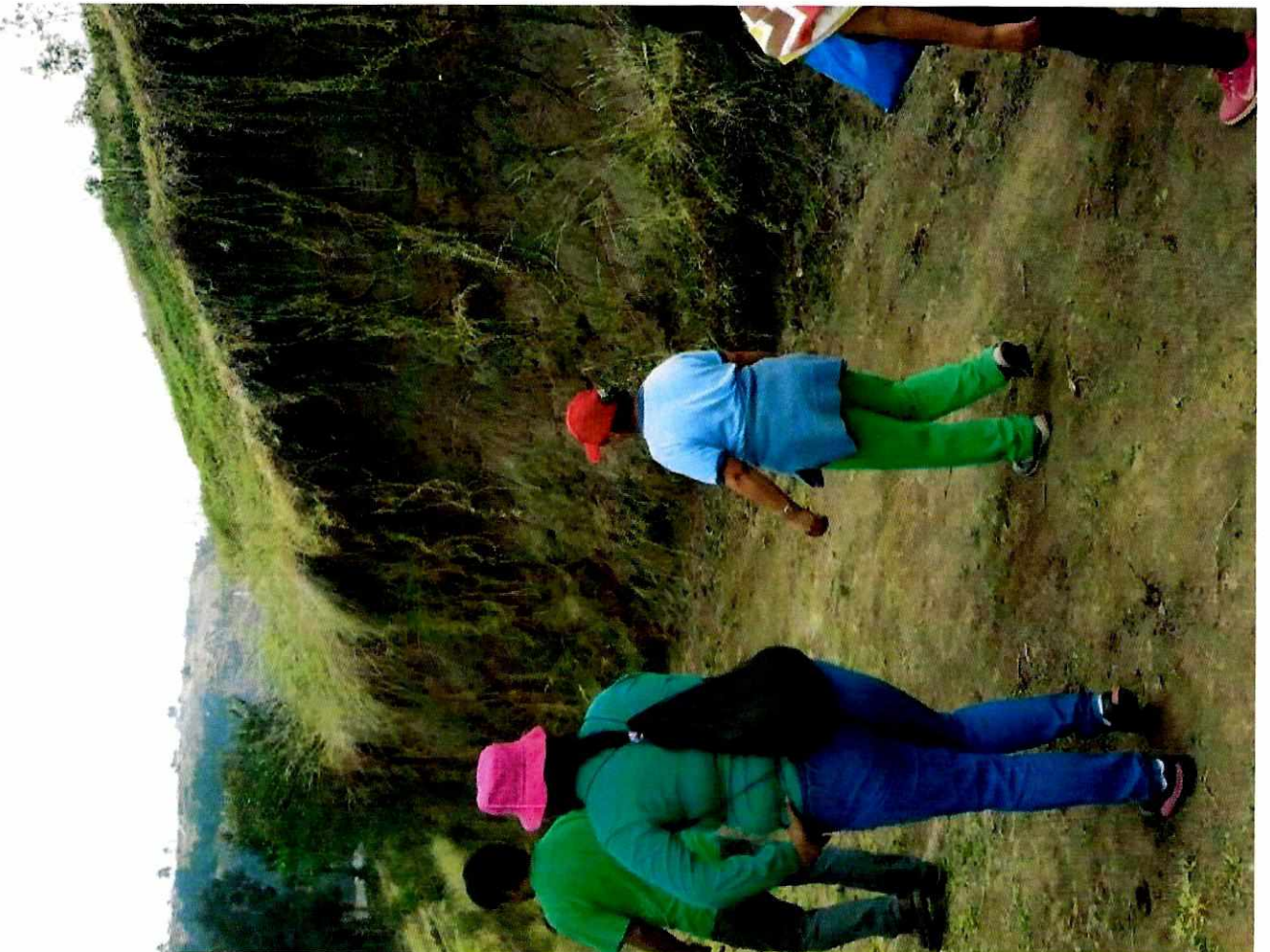
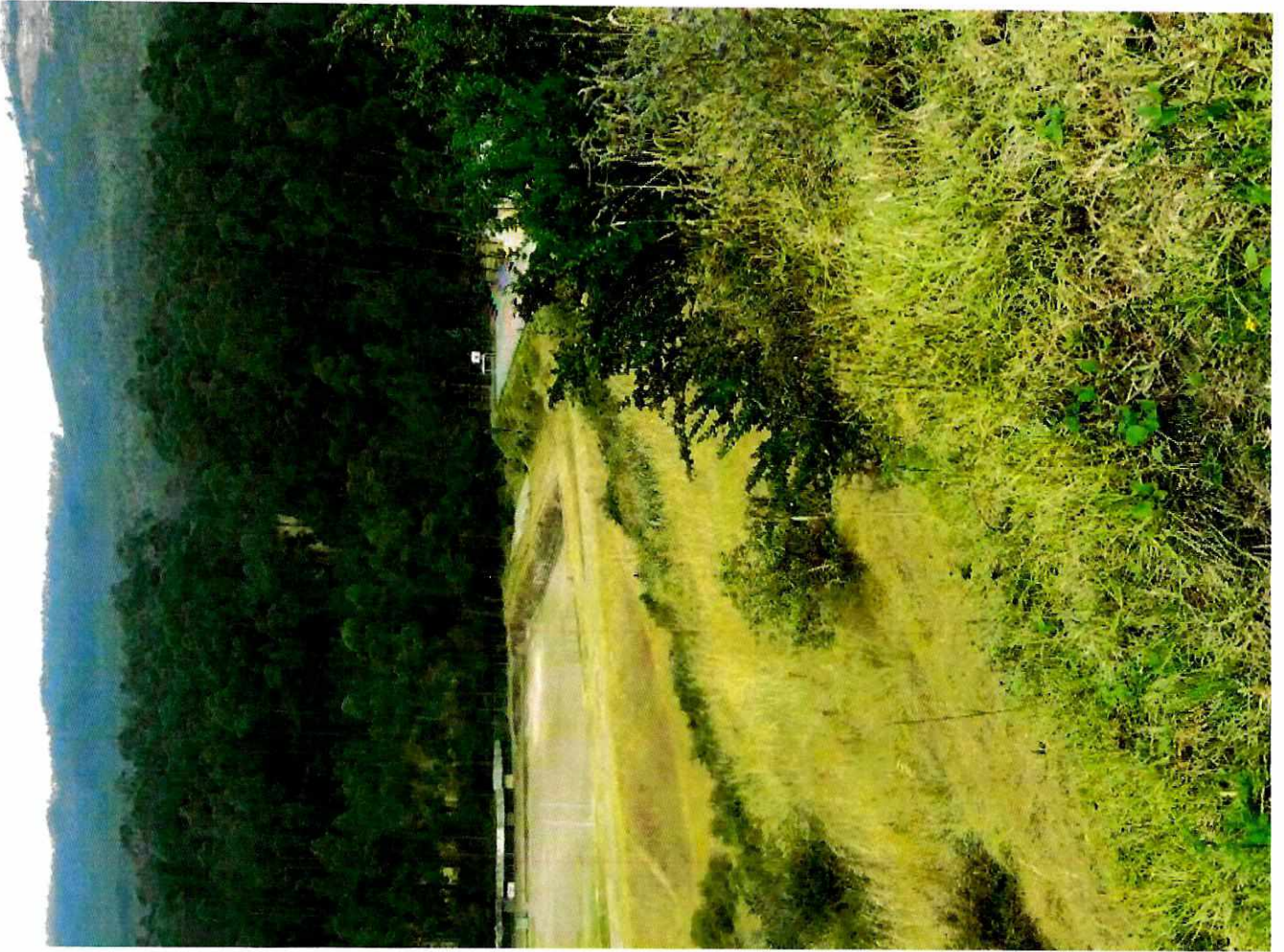





**GOBIERNO AUTÓNOMO DESCENTRALIZADO
PARROQUIAL RURAL DE CONOCOTO**

*JUNTA LOCAL
31/07/2017*

2014-172621

SECRETARÍA CONCEJALIA	RECIBIDO: <i>Feshay</i>
	FECHA: <i>27/07/2017</i>
	HORA: <i>10h21</i>
SERGIO GARNICA ORTIZ CONCEJAL	FIRMA: <i>[Signature]</i>
QUITO ALCALDÍA	

Quito, a 25 de julio de 2017
Oficio N° 262-GPC-2017

*Comisión Usó de
Sesión
CONOCOTO
RECONSTRUCCIÓN
INFRAESTRUCTURA
02/08/2017*

Abogado
Sergio Garnica
Concejal del Municipio del Distrito Metropolitano de Quito
Ciudad.-

Por medio del presente tengo a bien dirigirme a usted con el objeto de saludarlo, al tiempo de hacerle llegar el Memorandum 110-OO.PP-2017, de la inspección realizada por el Departamento de Obras Públicas del Gobierno Parroquial de Conocoto en las vías del Barrio Ontaneda Alta, el mismo que necesita la aprobación del trazado vial de las calles.

Segura de su atención y oportuna respuesta, suscribo no sin antes reiterar todo sentimiento de consideración y estima.

Atentamente,

[Signature]

Nathaly Gallardo Fernández
Presidenta GAD Parroquial Conocoto



SECRETARÍA GENERAL CONCEJO METROPOLITANO	RECEPCIÓN DE DOCUMENTOS
	HORA: <i>8:55</i>
09 AGO 2017	
QUITO ALCALDÍA	FIRMA: <i>[Signature]</i>
NÚMERO DE HOJA:	<i>41</i>

Elaborado Por: Ing. Fernanda Gallardo

MEMORANDO 110-OO.PP-GPC-2017

Para: Sra. Nathaly Gallardo F.
PRESIDENTA GAD CONOCOTO

De: Arq. Edwin Gavilanes Maldonado
JEFE DE OBRAS PÚBLICAS

Asunto: INSPECCION VIAS / BARRIO ONTANEDA ALTA

Fecha: Conocoto, 24 de Julio de 2017

Por medio de la presente le informo que se realizó la inspección en las vías del barrio Ontaneda Alta

En la misma estuvieron presentes los moradores del sector quienes supieron manifestar la necesidad de contar con la habilitación de estas vías.

Esta petición la realizo el Presidente del Barrio el Sr. Jhon Bagui.

Los moradores del sector requieren que se canalice a través del GAD de Conocoto, la solicitud para la aprobación del trazado vial de las calles, que son de vital importancia para el fortalecimiento del sector. Y así poder contar con los servicios básicos que no los tienen.



Inicio vía (tramo 1)



Vía S/N



Parte superior Vía (Tramo 1)



Vía (Tramo 2)

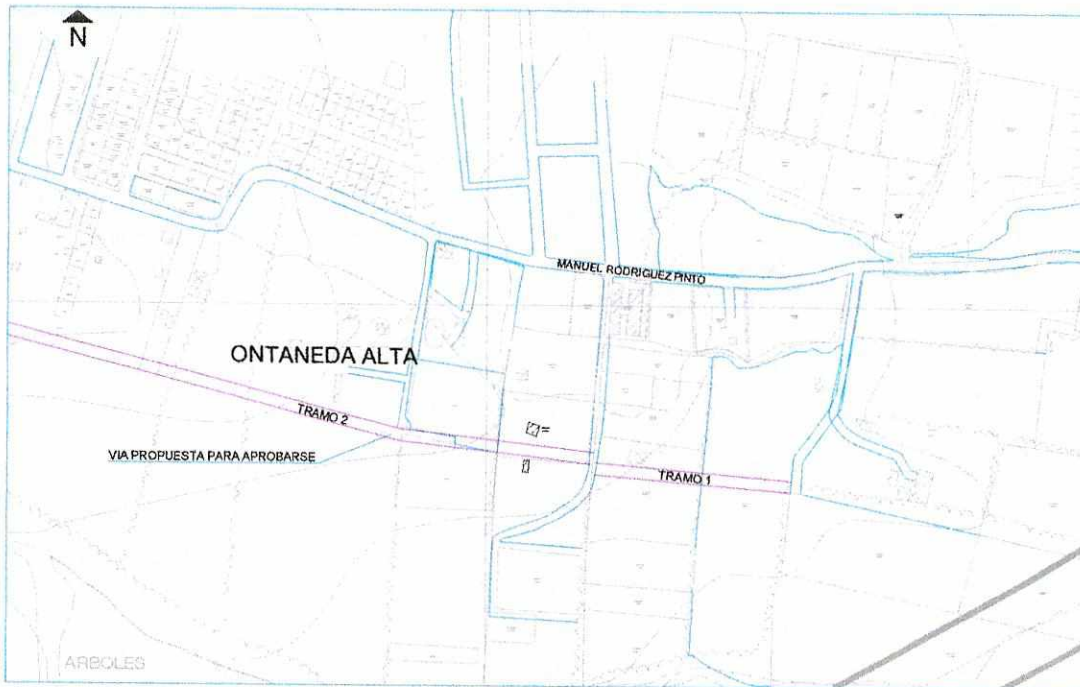

VIA PROPUESTA PARA APROBARSE EL TRAZADO VIAL



CONCLUSION:

Como se puede apreciar en la fotografías estas vías son de gran utilidad para los moradores del sector.

RECOMENDACIÓN:

Por lo que se sugiere, canalizar a través de las entidades correspondientes, la aprobación del trazado vial.

Particular que pongo en su conocimiento para los fines pertinentes

Atentamente,

Arq. Edwin Gavilanes Maldonado
JEFE DE OBRAS PÚBLICAS
GAD CONOCOTO

ELABORADO POR:	ING. RENAN CASTAÑEDA	
----------------	----------------------	--



COMITE PROMEJORAS "ONTANEDA ALTA"

ACUERDO MINISTERIAL No. 00044
Aprobado el 27 de Mayo del 2010

DUARRO
29/06/2016

Ver: Para verificar si este caso es el mismo q' Ontaneda 2.

Galardonado en el Concurso Internacional

Buenas Prácticas Organizativas 2011

Si es el mismo agregar este escrito al expediente. Caso contrario cancelar para el lunes 16-01-2017

Conocoto, a 27 de Junio del 2016

Sr. Sergio Garnica Ortiz

Concejal del Muy Ilustre Municipio de Quito

Presidente de la Comisión de Uso de Suelo

Asunto: Solicitud de audiencia

SECRETARIA CONCEJALIA	RECIBIDO: <i>Sandra Bauscu</i>
	FECHA: <i>27/06/2016</i>
	HORA: <i>11:45</i>
SERGIO GARNICA ORTIZ CONCEJAL	FIRMA:
	QUITO ALCALDIA

De nuestras consideraciones,

Reciba Usted, estimado Señor Concejal, un cordial saludo del Barrio Ontaneda Alta de Conocoto.

Quisiéramos pedirle muy comedidamente ser recibidos en comisión, conjuntamente con los representantes de Regula tu Barrio, para analizar de forma mancomunada el trazado de la red vial de nuestro barrio. ✓

Seguros de contar con su gentil y pronta invitación a este conversatorio, tanto para nosotros, como para la delegación Regula tu Barrio.

Nos suscribimos de Usted, muy atentamente,

Juan Chimbo
Vicepresidente

Martha Amaguaña
Secretaria

Contacto: favor dirigir la respuesta a Juan Chimbo: 0997780493
Martha Amaguaña: 0981982878/2193080
Email: almuth@ontanedanet.com

SECRETARÍA CONCEJALÍA	Recibido: <i>MS</i>
	Fecha: <i>2016-10-4</i>
	Hora: <i>10:47</i>
	Firma: <i>[Signature]</i>
	
EDUARDO DEL POZO VICEALCALDE	

Oficio No: SG-2191

Quito D.M., 20 SET. 2016

Concejal
/ Sergio Garnica Ortíz
/ **Presidente de la Comisión de Uso de Suelo**
Presente

Ticket CDOC: 2014-172621

SECRETARÍA CONCEJALÍA	RECIBIDO: <i>Sandra Basso</i>
	FECHA: <i>4/10/2016</i>
	HORA: <i>10:50</i>
	FIRMA: _____
	
SERGIO GARNICA ORTIZ CONCEJAL	

Asunto: Reconsideración de la resolución tomada por la Comisión de Uso de Suelo

De nuestra consideración:

La comisión de Ordenamiento Territorial, en sesión ordinaria realizada el 15 de septiembre de 2016, luego de conocer, el informe de la inspección realizada al Barrio Ontaneda Alta II Etapa, **resolvió:** solicitar a usted que, tomando en cuenta el resultado de la inspección en mención, se reconsidere la decisión tomada por la Comisión que usted preside.

Dada en la sala de sesiones No. 2 de la Secretaría General del Concejo Metropolitano de Quito, el 15 de septiembre de 2016.

Atentamente,

[Signature]

Sra. Ivone Von Lippke
Presidenta de la Comisión de Ordenamiento Territorial

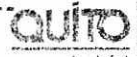
SECRETARÍA CONCEJALÍA	RECIBIDO: <i>Mary Uéscor</i>
	FECHA: <i>04-10-2016</i>
	HORA: <i>10:44'</i>
	FIRMA: _____
	
MARCO PONCE RUIOS CONCEJAL	

La infrascrita Secretaria General del Concejo Metropolitano de Quito, certifica que la presente resolución fue expedida por la Comisión de Ordenamiento Territorial, en sesión ordinaria realizada el 15 de septiembre de 2016.

[Signature]

Abg. María Elisa Holmes Roldós
Secretaria General del Concejo Metropolitano de Quito

SECRETARÍA CONCEJALÍA	RECIBIDO: <i>Sandra Basso</i>
	FECHA: <i>20/09/2016</i>
	HORA: <i>12:42</i>
	FIRMA: _____
	
SERGIO GARNICA ORTIZ CONCEJAL	

SECRETARÍA CONCEJALÍA	RECIBIDO: <i>María Elisa</i>
	FECHA: <i>04-10-2016</i>
	HORA: <i>10:42</i>
	FIRMA: <i>[Signature]</i>
	
PATRICIO URUÑA HERRERA CONCEJAL	

[Signature]
Jorge Gómez
MUNICIPAL DEL DISTRITO METROPOLITANO DE QUITO
CORREO: *[Signature]*
TEL: *[Signature]*

Oficio No: SG-2191

Quito D.M., 20 SET. 2016

Ticket GDOC: 2014-172621

Concejal

Sergio Garnica Ortíz

Presidente de la Comisión de Uso de Suelo

Presente

Asunto: Reconsideración de la resolución tomada por la Comisión de Uso de Suelo

De nuestra consideración:

La comisión de Ordenamiento Territorial, en sesión ordinaria realizada el 15 de septiembre de 2016, luego de conocer, el informe de la inspección realizada al Barrio Ontaneda Alta II Etapa, **resolvió:** solicitar a usted que, tomando en cuenta el resultado de la inspección en mención, se reconsidere la decisión tomada por la Comisión que usted preside.

Dada en la sala de sesiones No. 2 de la Secretaría General del Concejo Metropolitano de Quito, el 15 de septiembre de 2016.

Atentamente,

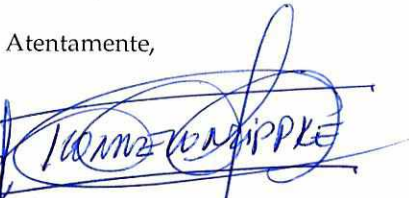

Sra. Ivone Von Lippke
Presidenta de la Comisión de Ordenamiento Territorial

La infrascrita Secretaria General del Concejo Metropolitano de Quito, certifica que la presente resolución fue expedida por la Comisión de Ordenamiento Territorial, en sesión ordinaria realizada el 15 de septiembre de 2016.



Abg. María Elisa Holmes Roldós
Secretaria General del Concejo Metropolitano de Quito

SECRETARÍA CONCEJALIA	RECIBIDO: <i>Sergio Garnica</i>
	FECHA: <i>20/09/2016</i>
	HORA: <i>12h42</i>
SERGIO GARNICA ORTIZ CONCEJAL	FIRMA: _____
	

Acción:	Responsable:	Unidad:	Fecha:	Sumilla:
Elaborado por:	I. Lizano	Gestión Comisiones	2016-08-16	<i>[Handwritten signature]</i>
Revisado por:	D. Cevallos	Pro-Secretaría	2016-08-16	<i>[Handwritten signature]</i>
Aprobado por:	M. E. Holmes	Secretaría General	2016-08-16	<i>[Handwritten signature]</i>

C.C. Sra. Ivone Von Lippke, Concejala Presidenta de la Comisión de Ordenamiento Territorial

NOTA: Adjunto informe y expediente

INFORME DE INSPECCIÓN AL BARRIO ONTANEDA ALTA II ETAPA, PARROQUIA CONOCOTO

El día de hoy, viernes 9 de septiembre de 2016, siendo las 9 horas con treinta y ocho minutos, en las inmediaciones del Barrio Ontaneda Alta II etapa, nos encontramos las siguientes personas: Dra. Renata Moreno, Concejala Vicepresidenta de la Comisión de Ordenamiento Territorial; Dra. María Augusta Mora, asesora del despacho de la concejala Renata Moreno; Abg. Javier Pinto y Sr. Sebastián Salazar, asesores de la concejala Ivone Von Lippke; Ing. Marcos Manobanda e Ing. Cristina Aguayo, funcionarios de la Dirección Metropolitana de Gestión de Riesgos de la Secretaría General de Seguridad y Gobernabilidad; Ings. Pablo Alcocer y María José Cruz, funcionarios de la Unidad Especial Regula Tu Barrio; Ing. Luis Jácome, Técnico Vial de la Secretaría de Territorio, Hábitat y Vivienda; y, Sres. Jhon Bagur y Gabriel Arcentales, en sus calidades de Presidente y Coordinador del Barrio Ontaneda Alta II Etapa, respectivamente.

Además, se cuenta con la presencia de alrededor de 50 moradores del barrio, a fin de que tenga lugar la diligencia de inspección resuelta por la Comisión el jueves 1 de septiembre de 2016.

Los representantes de la Municipalidad son recibidos por los moradores del sector y la Doctora Renata Moreno, concejala Vicepresidenta de la Comisión, luego de expresar su saludo, manifiesta que el 26 de febrero mantuvo una reunión con los dirigentes del sector, en la cual se conoció el problema sobre la apertura o no de la vía que han trabajado los moradores, a partir de lo cual se solicitó a la Comisión de Ordenamiento Territorial se realice la inspección. Manifiesta, además, que en la sesión del 1 de septiembre la Comisión aprobó que siga el proceso normal de regularización del barrio, y únicamente quedó pendiente el tema de apertura de vía.

Se procede a realizar la inspección subiendo por Ontaneda VI, Ontaneda III y llegando al Barrio Ontaneda II, donde se genera el problema, en donde los representantes de la Municipalidad se detienen a revisar los planos.

El señor Jhon Bagur, Presidente del Barrio, manifiesta que es necesario una escalinata de acceso a los espacios verdes, puesto que no existe otro ingreso.

El señor Gabriel Arcentales, Coordinador del Barrio, manifiesta que esta vía no sirve solamente de acceso al sector, sino además es utilizada por muchos ciudadanos. Recuerda que hace un tiempo la EPMAPS se encontraba trabajando en la instalación de

tubos y el barrio se quedó incomunicado puesto que no tenían acceso, por lo que resalta la necesidad de que esta vía se conecte con la principal.

A continuación, la Concejala Renata Moreno manifiesta que de lo que se ha observado se concluye lo siguiente:

1. La necesidad de mantener esta vía, puesto que conecta con sectores importante para la comunidad, como son la guardería y la iglesia;
2. Que la Dirección Metropolitana de Gestión de Riesgos defina cuáles son exactamente las obras que se deberían realizar; y,
3. La necesidad de la construcción de la escalinata de acceso a los espacios verdes.

Expresa, además, la necesidad de que este proyecto se lo analice de una manera integral, no solamente etapa por etapa, por lo que sería fundamental que se mantenga ésta vía. Expresa que una vez conocido in situ el caso será analizado y resuelto en una próxima sesión de la Comisión de Ordenamiento Territorial, con lo cual se da por terminada la presente diligencia.



Abg. Irene Lizano

 Secretaria de la Comisión de Ordenamiento Territorial



Dra. Renata Moreno Caicedo
Concejala del Distrito Metropolitano de Quito

Quito, 09 de marzo de 2016
Oficio No 0180 RMC-SGC-2016

Concejala
Ivonne Von Lippke
PRESIDENTA DE LA COMISIÓN DE ORDENAMIENTO TERRITORIAL
Presente.-

De mi consideración:

Con un atento saludo me dirijo a usted con el fin de recordar e insistir en lo resuelto en sesión extraordinaria de la Comisión de Ordenamiento Territorial realizada el jueves 3 de septiembre de 2015, misma en que los miembros de la Comisión sugieren "realizar una mesa de trabajo e inspección conjunta con la comisión de Uso de Suelo y la Dirección Metropolitana de Gestión de Riesgos, para analizar el Asentamiento Humano de Hecho y Consolidado denominado Comité Pro Mejoras del barrio Ontaneda Alta II Etapa" el que de acuerdo a lo indicado en el informe emitido por la Dirección Metropolitana de Gestión de Riesgos, tiene riesgo alto mitigable.

Tomando en cuenta que la Comisión de Uso de Suelo ya realizó su visita, solicito fijar día y hora para la realización de nuestra inspección, con la finalidad de tener fundamento para que la Comisión de Ordenamiento Territorial emita su dictamen.

De usted muy atentamente,



Dra. Renata Moreno C.
CONCEJALA DEL DISTRITO METROPOLITANO DE QUITO
RMC/mg.

16 - 00147

SECRETARÍA CONCEJALÍA	RECIBIDO: <i>Ad. Gallo</i>
	FECHA: 09-03-2016
	HORA: 15:10:03
	FIRMA: <i>[Signature]</i>
IVONNE VON LIPPKE N. CONCEJALA	QUITO ALEALDIA



SECRETARÍA GENERAL DEL CONCEJO

Informe N° IC-2015-125

COMISIÓN DE USO DE SUELO
-EJE TERRITORIAL-



RESOLUCIÓN	FECHA	SUMILLA
APROBADO:		
NEGADO:		
OBSERVACIONES:		

Señor Alcalde, para su conocimiento y del Concejo Metropolitano de Quito, remitimos el siguiente Informe emitido por la Comisión de Uso de Suelo, con las siguientes consideraciones:

1.- ANTECEDENTES:

1.1.- La Abg. Karina Subía, Directora de la Unidad Especial "Regula Tu Barrio", mediante oficio No. UERB-850-2014 de 24 de diciembre de 2014, remite a la Comisión de Ordenamiento Territorial el expediente íntegro No. 92 - ZCH, correspondiente al Asentamiento Humano de Hecho y Consolidado denominado "Comité Pro - Mejoras del Barrio Ontaneda Alta, Segunda Etapa", ubicado en la parroquia Conocoto, para la aprobación del Concejo Metropolitano de Quito.

1.2.- En sesión extraordinaria realizada el 20 de mayo de 2015, la Comisión de Uso de Suelo, analizó la petición de la Concejala Sra. Ivone Von Lippke, Presidenta de la Comisión de Ordenamiento Territorial, en el cual remite el expediente íntegro No. 92 - ZCH, para el cambio de zonificación del asentamiento de hecho y consolidado mencionado en el numeral anterior.

2.- INFORME SOCIO ORGANIZATIVO, LEGAL Y TÉCNICO:

Mediante Informe Socio Organizativo, Legal y Técnico, Expediente N° 092 ZCH, Informe N° 010-UERB-OC-SOLT-2014, de 17 de diciembre de 2014, a fojas 235-244 del referido informe, suscrito por la Lcda. María José Cruz, Delegada de la Dirección Unidad Especial Regula Tu Barrio - Oficina Central emite su informe técnico, el que en su parte pertinente manifiesta lo siguiente:

"(...)

Cambio de Zonificación	APLICA (SI - NO)	Zonificación	D3 (D203-80)
	SI	Lote Mínimo:	200 m ²
		Formas de Ocupación del suelo	(D) Continua sobre línea de fábrica
		Uso principal del suelo:	(R2) Residencia mediana densidad

(...)"

4.- DICTAMEN DE LA COMISIÓN:

La Comisión de Uso de Suelo, luego de analizar el expediente en sesión extraordinaria realizada el 20 de mayo de 2015, acoge el criterio técnico, con fundamento en los artículos 57, letra x) del Código Orgánico de Ordenamiento Territorial, Autonomía y Descentralización; 31 y 18 literal d) de la Ordenanza Metropolitana No. 0172, relativa al Régimen Administrativo del Suelo en el Distrito

Metropolitano de Quito; y, 45 de la Ordenanza Metropolitana No. 003, que regula la conformación, funcionamiento y operación de las Comisiones del Concejo del Distrito Metropolitano de Quito, emite **DICTAMEN FAVORABLE**, para que el Concejo Metropolitano asigne la clasificación de suelo urbano y la zonificación D3 (D203-80), lote mínimo de 200 m², sobre línea de fábrica, con uso principal (R2) Residencial de Mediana Densidad, a los lotes del Asentamiento Humano de Hecho y Consolidado denominado "Comité Pro Mejoras del Barrio Ontaneda Alta, Segunda Etapa", que se encuentran en la zona comprendida: por el Norte, desde la calle Manuel Rodríguez Pinto, y, por el Sur, hasta donde culminan las curvas de retorno de las calles sin nombre e inician las escaleras, específicamente, desde una línea recta que partiendo desde el punto donde intersecta el lindero Este del terreno con la curva de nivel No. 2815, llega hasta el punto donde hace tangente la primera curva de retorno con la escalera Este, punto desde el cual se proyectará otra línea recta hasta la intersección del lindero Oeste del terreno con la curva de nivel No. 2830; mientras que la porción de terreno restante que se encuentra desde las líneas antes indicadas hasta el lindero Sur del terreno deberán mantener la clasificación rural, el uso principal Recurso Natural Renovable, zonificación A4 (A5002-5), manteniéndose por lo demás las especificaciones técnicas constantes en el oficio No. 010-UERB-OC-SOLT-2014 de la "Unidad Especial Regula Tu Barrio" y el plano que consta a fojas 86 del Expediente Administrativo, debiendo suprimirse en lo posible los pasajes y calles sobre el área con zonificación RNR a fin de evitar la construcción de obras de mitigación para estabilizar los taludes y alentar la ocupación informal, de lo cual se encarga y responsabiliza a la Unidad Especial Regula Tu Barrio.

Dictamen que la Comisión pone a consideración del Concejo Metropolitano.

Asentamiento,

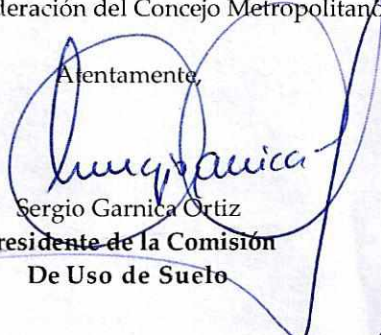
Sergio Garnica Ortiz
Presidente de la Comisión
De Uso de Suelo

Sr. Jorge Albán
Concejal Metropolitano

Abg. Eduardo del Pozo
Concejal Metropolitano

Msc. Patricio Ubidia
Concejal Metropolitano

Adjunto expediente con documentación constante en 1 carpeta bene.

Abg. Carlos Chávez.

(2014-172621)



**INFORME DE INSPECCIÓN DE LA COMISIÓN DE USO DE SUELO AL BARRIO EN PROCESO DE
REGULARIZACIÓN ONTANEDA ALTA 2**

El día de hoy jueves 14 de mayo del 2015, siendo las 9h15, nos constituimos en el asentamiento humano denominado Ontaneda Alta 2, perteneciente a la Administración Zonal Los Chillos, las siguientes personas: Concejales Sergio Garnica Ortiz, Jorge Albán y Eduardo del Pozo; por la Secretaría de Territorio, Hábitat y Vivienda, los Arquitectos Pablo Ortega e Irene Vinuesa y el Ing. Luis Jácome; por la Procuraduría Metropolitana la Dra. Cristina Naranjo; por la Unidad Regula Tu Barrio, los Arquitectos Pablo Alcocer y Edwin Semblantes y la Licenciada María José Cruz; por la Administración Zonal los Arquitectos Nancy Velasco y Jorge Murillo; el Doctor Diego Suárez en representación del Concejal Marco Ponce, Doctor Álvaro Fiallos y Licenciada Carmen Idrovo del Despacho del Concejal Sergio Garnica Ortiz, debiendo dejar constancia expresa de la ausencia de los funcionarios de la Dirección de Gestión de Riesgos que no han concurrido a pesar que se encontraron presentes en la Comisión de Uso de Suelo del día lunes 11 de mayo del 2015 en la cual fueron convocados de manera verbal por los miembros de la Comisión.

Siendo el día y hora antes indicados procedimos a ingresar por el lindero norte del barrio a través de una calle de tierra que presenta características de ser el acceso principal del Barrio en una distancia aproximada de 200 m, por una superficie que presenta una baja pendiente en sentido occidente oriente, pudiendo observar la existencia de parcelas de aproximadamente 200 m² cada una, muchas de las cuales tienen construcciones de hormigón, hasta llegar a lo que puede definirse como el borde de talud, luego del cual existe una pendiente negativa muy pronunciada que en su mayoría de superficie se encuentra desocupada, excepto por dos pequeñas edificaciones y que desciende hasta nuevamente encontrar en la parte baja un espacio de poca pendiente que colinda con un borde de quebrada.

El Concejal Sergio Garnica Ortiz, da la bienvenida a todos los presente y concede la palabra a los representantes de la Unidad Regula Tu Barrio, quienes expresan la necesidad que el barrio tenga una zonificación de 200 m² para dar cabida a todos los copropietarios de ese sector, y exhiben un plano que contiene la propuesta de fraccionamientos en el que principalmente se observa que la vía principal de acceso termina en el borde de talud en una curva de retorno, pero, a continuación de esta se proyecta un graderío que permite bajar la pendiente negativa para luego conectar con otra serie de calles que forman una pequeña trama vial, y que ha decir de los funcionarios de la Unidad Regula Tu Barrio resultaría indispensable para lograr la conectividad con nosotros sectores aledaños al barrio Ontaneda Alta 2. También precisan que desde la quebrada existente en el lindero sur del barrio se ha observado el retiro obligatorio del borde superior de quebrada y a continuación de esta se ha dispuesto el área verde del barrio, la que sumada al retiro del borde de quebrada representa un 18%, respecto del área total del terreno.

A continuación se concede la palabra al señor John Bagi y la señora Martha Amaguaña en sus respectivas calidades de Presidente y Secretaria del Barrio, quienes en lo principal agradecen la visita de los dignatarios y funcionarios municipales y felicitan la decisión de conocer en el sitio mismo la problemática del barrio y además requieren comedidamente ser atendidos en su petición de la zonificación de 200 m, dado que su barrio tendría 25 años de antigüedad.

Los señores Concejales disponen que este caso sea resuelto en la próxima sesión de la Comisión de Uso de Suelo, en la cual y de conformidad con sus atribuciones legales dispondrán lo que consideren pertinente.

Con lo cual se da por terminada la presente diligencia y procedemos a retirarnos.



Dr. Álvaro Fiallos Cobos
SECRETARIO AH-DOC

12



16



10

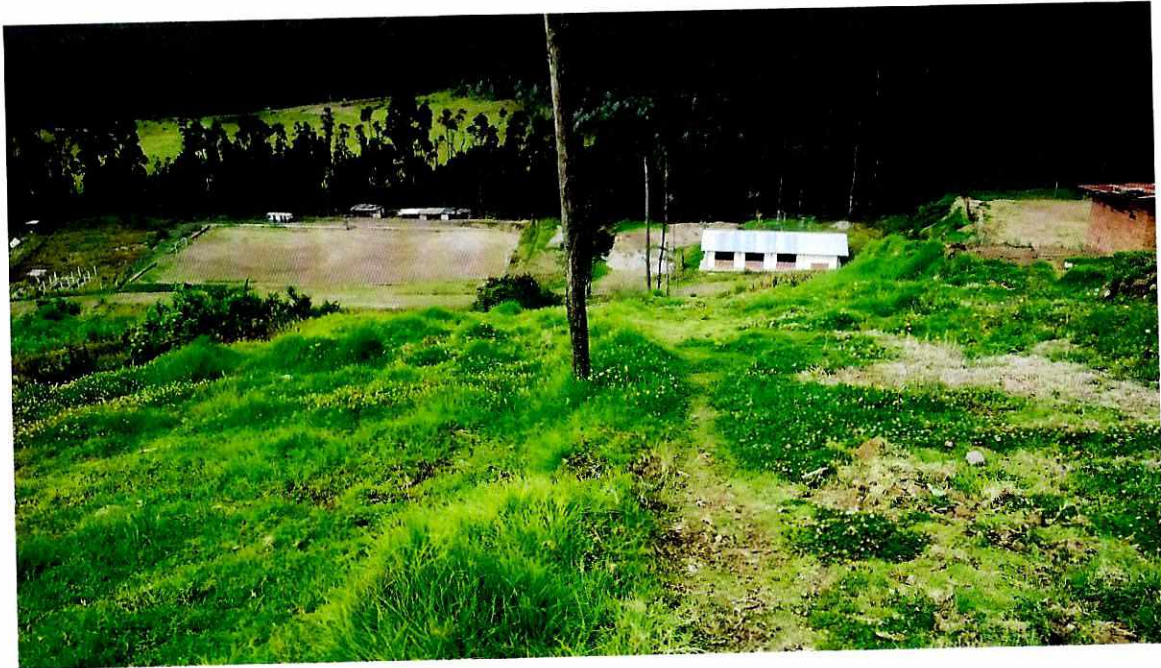
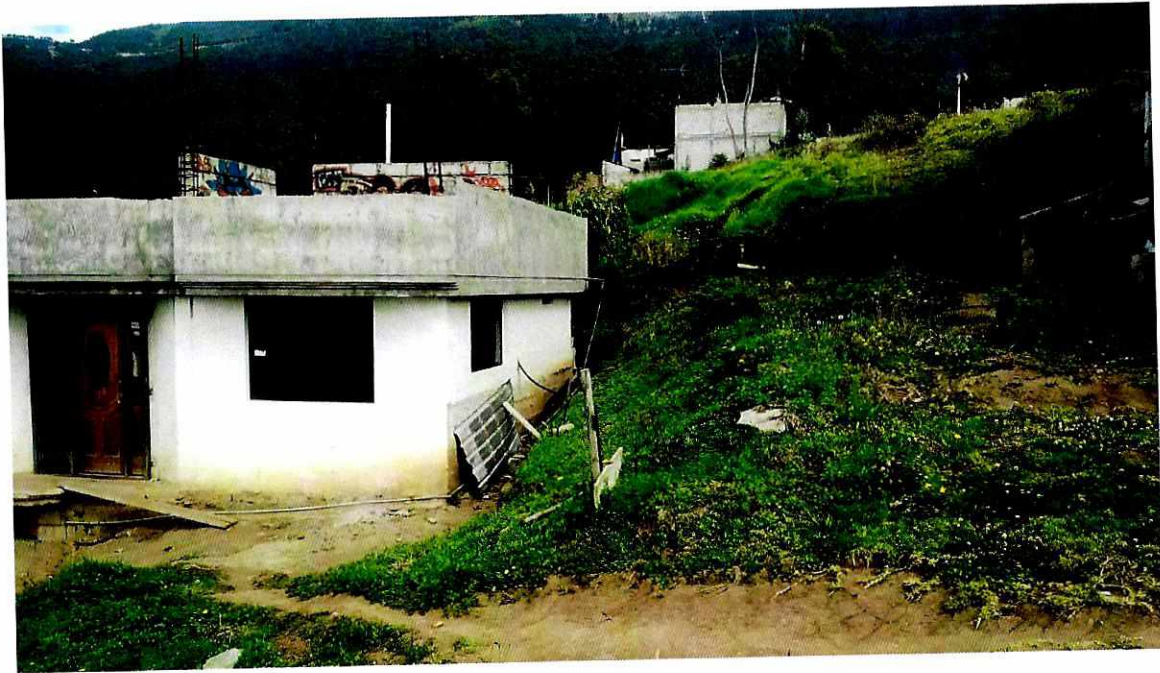

10



10



2



10

Comisión

2014 - 172621

Mayra

UNIDAD ESPECIAL REGULA
TU BARRIO

SECRETARÍA DE COORDINACIÓN Y PARTICIPACIÓN CIUDADANA

Oficio No. UERB - 850 - 2014

Quito DM, 24 de diciembre de 2014

Señora
Ivone Von Lippke
**PRESIDENTA DE LA COMISION
DE ORDENAMIENTO TERRITORIAL**
En su despacho.

Señora Presidenta:

Para conocimiento y aceptación de la Comisión que usted Preside, previa a la presentación y aprobación del Concejo Metropolitano, tengo a bien remitir el expediente íntegro **No. 92 - ZCH**, con documentación original, correspondiente al **ASENTAMIENTO HUMANO DE HECHO Y CONSOLIDADO** denominado **"COMITÉ PRO MEJORAS DEL BARRIO ONTANEDA ALTA" SEGUNDA ETAPA**, ubicado en la **PARROQUIA DE CONOCOTO**.

Para el efecto, se adjuntan los documentos habilitantes de la gestión realizada por ésta Unidad, y tener como fin la regularización:

1. Acta de Mesa Institucional, No. 002-UERB-OC-2014, de 17 de diciembre de 2014.
2. Informe Técnico, Legal y Socio-Organizativo: No. 010-UERB-OC-SOLT-2014.
3. Proyecto de Ordenanza.
4. CD del Proyecto de Ordenanza.
5. Detalle de la documentación del expediente: Formato (F-ITADUERB01-01).

Con sentimientos de consideración y estima.

Atentamente,

Abg. Karina Subia D.

**DIRECTORA UNIDAD ESPECIAL
"REGULA TU BARRIO"**

Adj. 1 carpeta
Detalle de cantidad de documentos
KS/gv.

SECRETARÍA GENERAL CORREJO METROPOLITANO	RECEPCIÓN DE DOCUMENTOS HORA: 13H35
29 DIC 2014	
QUITO ALCALDÍA	FORMA RECEPCIÓN: KSM NÚMERO DE NOM: 244

252

2014-172621

UNIDAD ESPECIAL REGULA
TU BARRIO
SECRETARÍA DE COORDINACIÓN Y PARTICIPACIÓN CIUDADANA

Memorando No. UERB – OC – 256- 2014
Quito DMQ, 22 de Diciembre del 2014

PARA: Abg. Karina Subía Dávalos
DIRECTORA UERB

DE: Lcda. María José Cruz
DELEGADA DE LA DIRECCION UERB-OC

ASUNTO: Remitiendo Expediente del Asentamiento Humano de Hecho Y Consolidado Denominado: "COMITÉ PRO MEJORAS DELBARRIO ONTANEDA ALTA SEGUNDA ETAPA

Por medio del presente remito a usted el Expediente Integro No. 29 Z CH, correspondiente al Asentamiento Humano de Hecho y Consolidado, denominado: "Comité Pro Mejoras del Barrio Ontaneda Alta Segunda Etapa"; ubicado en la Parroquia: Conocoto; propiedad que se encuentra en: **Derecho y Acciones**; constante en una carpeta bene; cuya documentación se identifica y enumera en la "hoja de detalle de cantidad de documentos" adjunto; información y documentación que ha sido verificada y avalada por ésta Coordinación, garantizando de ésta manera su continuidad en el proceso ante las autoridades competentes que conocen y aprueban la regularización de los Asentamientos Humanos de Hecho y Consolidados.

Atentamente,



Lcda. María José Cruz

DELEGADA DE LA DIRECCION "UERB" – OC

Adm. Valle de los Chillos.
Adm. Valle de Tumbaco.
Adm. Manuela Sáenz.



Unidad Especial
"Regula tu Barrio"

Recibido por: Georanna
Firma: _____
Fecha: 24 DIC. 2014

ACTA No. 002-UERB-OC-2014

ACTA DE LA MESA INSTITUCIONAL, PARA LA APROBACIÓN DE LOS INFORMES SOCIO-ORGANIZATIVOS, LEGAL Y TÉCNICO DE LOS ASENTAMIENTOS HUMANOS DE HECHO Y CONSOLIDADO DENOMINADOS: "COMITÉ PRO MEJORAS SAN ANDRES DE CONOCOTO" I ETAPA, "COMITÉ PRO MEJORAS DEL BARRIO PRADERAS DEL VALLE DE CONOCOTO" Y "COMITÉ PRO MEJORAS DEL BARRIO ONTANEDA ALTA" II ETAPA, REALIZADA EL 17 DE DICIEMBRE DEL 2014.

En el Distrito Metropolitano de Quito, a los 17 días del mes de diciembre del dos mil catorce, en la Sala de Reuniones de la Administración Zonal Los Chillos, siendo las nueve horas treinta minutos, debidamente citados mediante Convocatoria No. UERB-OC-005-2014, del 15 de diciembre del dos mil catorce, se reúnen los señores (as): Lic. Tomas Guerrero Rousseau, Administrador de la Zona Los Chillos; Dr. Milton Espinosa, Director de Asesoría Jurídica Zona Los Chillos; Arq. Vinicio Robalino Hernández, Director de Gestión de Territorio Zona Los Chillos; Sr. Miguel Bosquez, Delegado de la Dirección Metropolitana de Catastro; Arq. Iván Martínez, Delegado de la Secretaría de Territorio, Hábitat y Vivienda; Lcda. María José Cruz, Delegada de la Dirección de la Unidad Especial Regula Tu Barrio y Socio-organizativa; Ab. Luis Armas, Responsable Legal; y, Arq. Edwin Semblantes, Responsable Técnico, de la Unidad Especial "Regula Tú Barrio" Oficina Central; con la finalidad de tratar el siguiente Orden del Día:

1. Análisis y Aprobación del Informe Socio Organizativo, Legal y Técnico, N°. 008-UERB-OC-SOLT-2014, del Asentamiento Humano de Hecho y Consolidado denominado "Comité Pro Mejoras San Andrés de Conocoto" I Etapa, que se encuentra ocupando el predio de referencia: **No. 5607978** de propiedad de los Herederos del Señor Domingo Paucar Sinailin y Otros: Zona: Los Chillos, Expediente No. 29 – Z CH.
2. Análisis y Aprobación del Informe Socio Organizativo, Legal y Técnico, N°. 009-UERB-OC-SOLT-2014, del Asentamiento Humano de Hecho y Consolidado denominado "Comité Pro Mejoras del Barrio Praderas del Valle de Conocoto", que se encuentra ocupando el predio de referencia: **No. 5103876** de propiedad del Señor Armas Cruz Nelson y Otros, Zona Los Chillos, Expediente No. 9 – Z CH.

ACTA No. 002-UERB-OC-2014

3. Análisis y Aprobación del Informe Socio Organizativo, Legal y Técnico, N°. 0010-UERB-OC-SOLT-2014, del Asentamiento Humano de Hecho y Consolidado denominado "Comité Pro Mejoras del Barrio Ontaneda Alta" II Etapa, que se encuentra ocupando el predio de referencia: **No. 5126592** de propiedad del señor José Sixto Pilataxi Pilataxi, Zona Los Chillos, Expediente No. 92 – Z CH.

Una vez constatado el quórum reglamentario, se procede con el Primer Punto del Orden del Día:

- Lectura al Informe Socio Organizativo, Legal y Técnico, N°. 008-UERB-OC-SOLT-2014, del Asentamiento Humano de Hecho y Consolidado denominado "Comité Pro Mejoras San Andrés de Conocoto" I Etapa, Expediente No. 29 – Z CH.

Analizado el contenido del informe tanto en la parte Socio Organizativo, Legal y Técnico, la Mesa Institucional, se presentan las siguientes sugerencias: se haga constar y se determine los remanentes de fajas de protección con fines catastrales al no encontrar más observaciones en ninguna de sus partes, por unanimidad de los asistentes, se aprueba el Informe mencionado; y, se recomienda que continúen su trámite en las Comisiones de uso de Suelo y de Ordenamiento Territorial.

- Lectura al Informe Socio Organizativo, Legal y Técnico, N°. 009-UERB-OC-SOLT-2014, del Asentamiento Humano de Hecho y Consolidado denominado "Comité Pro Mejoras del Barrio Praderas del Valle de Conocoto", Expediente No. 9 – Z CH.

Analizado el contenido del informe tanto en la parte Socio Organizativo, Legal y Técnico, la Mesa Institucional al no encontrar observaciones en ninguna de sus partes, por unanimidad de los asistentes, se aprueba el Informe mencionado; y, se recomienda que continúen su trámite en las Comisiones de uso de Suelo y de Ordenamiento Territorial.

ACTA No. 002-UERB-OC-2014

- Lectura al Informe Socio Organizativo, Legal y Técnico, N°. 0010-UERB-OC-SOLT-2014, del Asentamiento Humano de Hecho y Consolidado denominado "Comité Pro Mejoras del Barrio Ontaneda Alta" II Etapa, Expediente No. 92 – Z CH.

Analizado el contenido del informe tanto en la parte Socio Organizativo, Legal y Técnico, la Mesa Institucional, sugiere que en los lotes que se encuentran en relleno de quebrada se tome en consideración el procedimiento de adjudicación correspondiente, se deja constancia que por razones operativas del sistema, la Dirección de Avalúos y Catastros no ha procedido a validar los datos de los predios y emitir los IRM respectivos; al no encontrar más observaciones en ninguna de sus partes, por unanimidad de los asistentes, se aprueba el Informe mencionado; y, se recomienda que continúen su trámite en las Comisiones de uso de Suelo y de Ordenamiento Territorial.

No existiendo otro punto que tratar, se da por concluida la sesión, siendo las diez horas treinta horas.

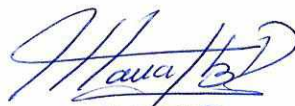

Lcda. María José Cruz R.
**DELEGADA DE LA DIRECCION
SOCIO ORGANIZATIVA
"REGULA TÚ BARRIO" – OFICINA CENTRAL**



Ab. Luis Armas
**RESPONSABLE LEGAL
UERB-OC**



Arq. Edwin Semblantes
**RESPONSABLE TECNICO
UERB-OC**

ACTA No. 002-UERB-OC-2014

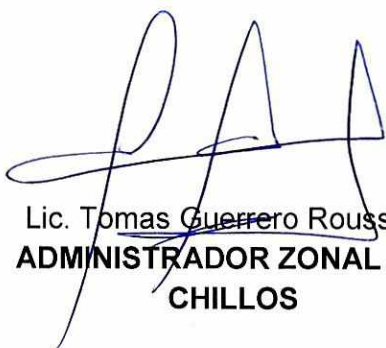

Lic. Tomas Guerrero Rousseau
**ADMINISTRADOR ZONAL LOS
CHILLOS**



Dr. Milton Espinosa
**DIRECTOR ASESORIA JURIDICA
ZONA LOS CHILLOS**



Arq. Vinicio Robalino Hernández
**DIRECTOR DE GESTIÓN DE
TERRITORIO ZONA LOS CHILLOS**

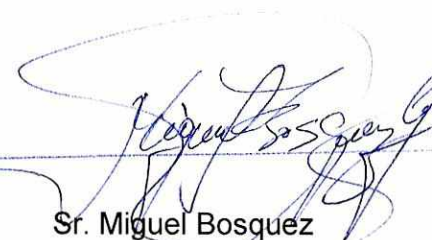

Sr. Miguel Bosquez
**DELEGADO
DIRECCIÓN METROPOLITANA DE
CATASTRO**



Arq. Iván Martínez
**DELEGADO SECRETARÍA
DE TERRITORIO, HÁBITAT
Y VIVIENDA**

**INFORME SOCIO ORGANIZATIVO, LEGAL Y TÉCNICO DEL
 ASENTAMIENTO HUMANO DE HECHO Y CONSOLIDADO DENOMINADO:
 "COMITÉ PRO MEJORAS ONTANEDA ALTA" SEGUNDA ETAPA**

EXPEDIENTE N° 092 ZCH

INFORME N°. 010-UERB-OC-SOLT-2014

UBICACIÓN:

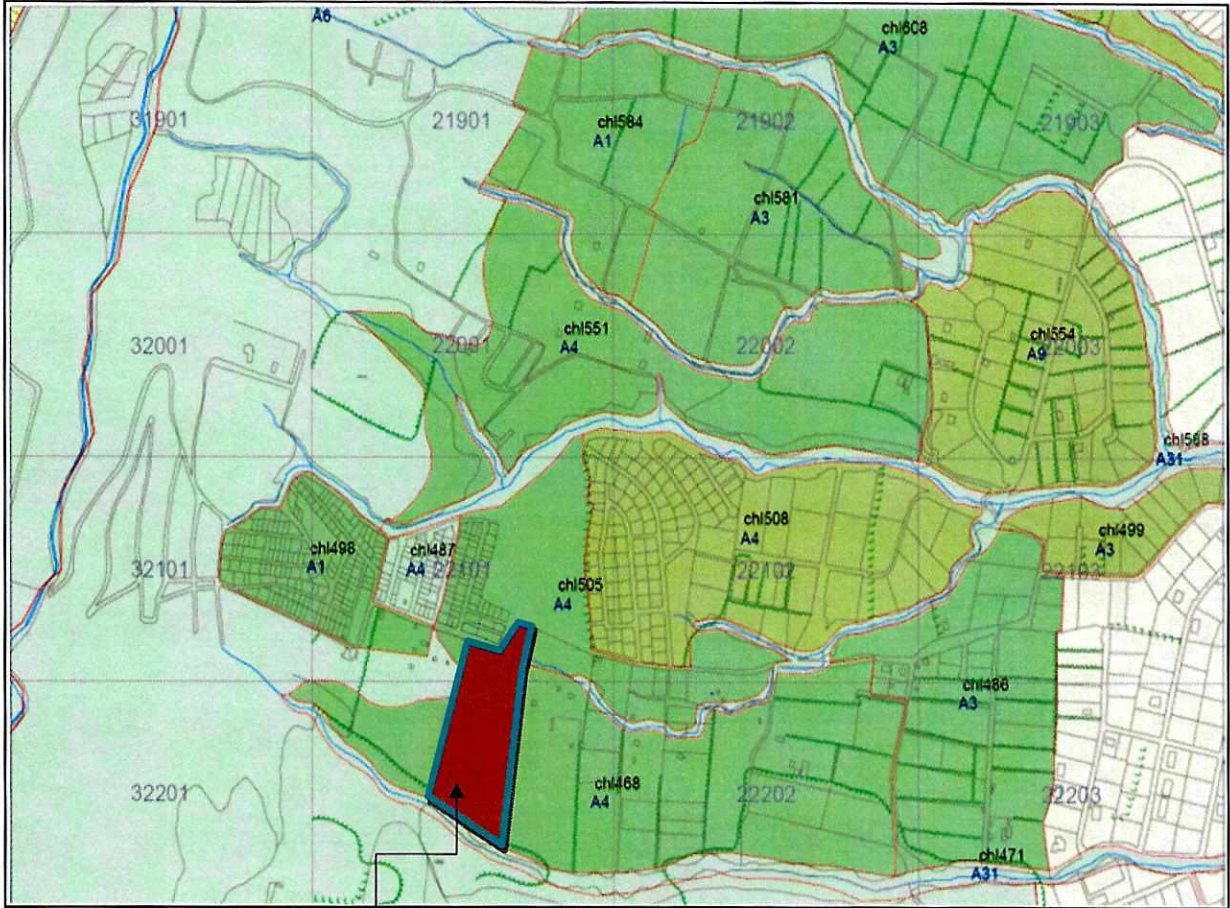

**ASENTAMIENTO HUMANO DE HECHO Y CONSOLIDADO:
 "COMITÉ PRO MEJORAS ONTANEDA ALTA" II ETAPA**

Parroquia: CONOCOTO
 Barrio/Sector: CONOCOTO ALTO
 Administración Municipal: LOS CHILLOS

Uso de Suelo Principal

Agrícola Residencial	Múltiple	Residencial 1
Área de Promoción	Patrimonial	Residencial 1A
Equipamiento	Protección Ecológica	Residencial 2
Industrial 2	Protección Baeterio	Residencial 3
Industrial 3	RNNR	
Industrial 4	RNR	

244
 DOSIERNOS CAS P. 2. 6. 570
 Y CONTRA -

444

ANTECEDENTES DEL ASENTAMIENTO HUMANO

El Asentamiento Humano de Hecho y Consolidado se origina a raíz de la compra de dos macrolotes de la ex Hacienda Ontaneda, generándose ventas en derechos y acciones, en la actualidad suman 14 años de asentamiento y una consolidación del 41.46%, cuenta parcialmente con los servicios básicos (alcantarillado y agua potable) y un espacio para el área verde.

Poseen una organización social denominada Comité Pro Mejoras Ontaneda Alta, con personería jurídica y un registro de la directiva legalizado y vigente hasta la presente fecha, el asentamiento a través de sus representantes mantiene una participación activa en el desarrollo social de su comunidad, gestionando equipamiento, obras de infraestructura y la regularización del Barrio.

La UERB-OC con el fin de mejorar la gestión y beneficiar a las personas que ya poseen las condiciones y documentación favorables para regularizarse; se ha planteado la regularización del Barrio por etapas, de este modo se presenta "Ontaneda Alta II Etapa"

INFORME SOCIO-ORGANIZATIVO

TIPO DE ORGANIZACIÓN:	COMITÉ PROMEJORAS "ONTANEDA ALTA"
PRESIDENTE COMITÉ BARRIAL /APODERADO MACRO LOTE:	SR. AYUN LABAN BAGUI RENGIFO
AÑOS DE ASENTAMIENTO:	14 AÑOS
Nº DE POSESIONARIOS:	41 COPROPIETARIOS
POBLACIÓN BENEFICIARIA:	164 PERSONAS
DOCUMENTOS ANEXOS:	<ul style="list-style-type: none"> • Personería Jurídica: Acuerdo Ministerial No. 00044 • Registro de la directiva: Oficio No.MIES-CZ-9-2013-0939-OF, con fecha 05 de marzo de 2013. • Listado de socias y socios del asentamiento "Ontaneda Alta II Etapa.

INFORME LEGAL

**ESCRITURA
MADRE**

ANTECEDENTES:

El Barrio Ontaneda Alta se encuentra asentado sobre 2 macro lotes, los mismos que se encuentran ubicados en el sector Ontaneda, parroquia Conocoto del Cantón Quito, cuyos antecedentes se detallan a continuación:

MACRO LOTE 1:

1. Los cónyuges **Virgilio Chasipanta Quimbata y María Hortensia Quimbata Velasco**, mediante escritura de compraventa celebrada el 11 de abril de 1967 ante el Notario Dr. Cristóbal Guarderas, inscrita el 19 de mayo de 1967, adquieren al Ingeniero Nicolás Vélez Merino y Laura Calisto de Vélez un **lote de terreno de 3 hectáreas**, ubicado en el sector conocido como Ontaneda de la parroquia de Conocoto del Cantón Quito.

LINDEROS GENERALES:

NORTE: Camino antiguo de Hacienda.
SUR: Quebrada de Lasso
ORIENTE: Terrenos de José Pilatxi,
OCCIDENTE: Propiedad de Francisco Lasluisa
SUPERFICIE: 3 hectáreas (30.000 m2) según escritura

VENTAS POSTERIORES:

- 1.1. Mediante escritura de compraventa celebrada el 30 de enero de 1994 ante el Notario Dr. Eduardo Echeverría Vallejo, inscrita el 12 de agosto de 1996, los cónyuges Virgilio Chasipanta Quimbata y María Hortensia Quimbata Velasco, venden a favor de **Olga Chasipanta Quimbata** (casada) los derechos y acciones equivalentes al **1/6 parte** fincados sobre el lote de terreno ubicado en el sector conocido como Ontaneda de la parroquia de Conocoto del Cantón Quito.
- 1.2. Mediante escritura de compraventa celebrada el 30 de enero de 1994 ante el Notario Dr. Eduardo Echeverría Vallejo, inscrita el 12 de agosto de 1996, los cónyuges Virgilio Chasipanta Quimbata y María Hortensia Quimbata Velasco, venden a favor de **Victor Hugo Chasipanta Quimbata** (casado) los derechos y acciones equivalentes al **1/6 parte** fincados sobre el lote de terreno ubicado en el sector conocido como Ontaneda de la parroquia de Conocoto del Cantón Quito.
- 1.3. Mediante escritura de compraventa celebrada el 30 de enero de 1994 ante el Notario Dr. Eduardo Echeverría Vallejo, inscrita el 12 de agosto de 1996, los

<p>ESCRITURA MADRE</p>	<p>cónyuges Virgilio Chasipanta Quimbita y María Hortensia Quimbita Velasco, venden a favor de Rosa Herminia Chasipanta Quimbita (casada) los derechos y acciones equivalentes al 1/6 parte fincados sobre el lote de terreno ubicado en el sector conocido como Ontaneda de la parroquia de Conocoto del Cantón Quito.</p> <p>1.4. Mediante escritura de compraventa celebrada el 30 de enero de 1994 ante el Notario Dr. Eduardo Echeverría Vallejo, inscrita el 12 de agosto de 1996, los cónyuges Virgilio Chasipanta Quimbita y María Hortensia Quimbita Velasco, venden a favor de Luis Enrique Chasipanta Quimbita (casado) los derechos y acciones equivalentes al 1/6 parte fincados sobre el lote de terreno ubicado en el sector conocido como Ontaneda de la parroquia de Conocoto del Cantón Quito.</p> <p>1.4.1. Al fallecimiento del señor Luis Enrique Chasipanta Quimbita, mediante Acta de Posesión Efectiva celebrada el 26 de marzo del 2012 ante el Notario Dr. Luis Vargas Hinostroza, inscrita el 10 de abril del 2012, se concede la posesión de los bienes dejados por el causante a favor de sus hijos: Luis Oswaldo, Diego Fernando, Jorge Enrique, Héctor Patricio, Edison David Chasipanta Pilataxi y cónyuge sobreviviente señora María Rogelia Pilataxi Quinga.</p> <p>1.5. Mediante escritura de compraventa celebrada el 30 de enero de 1994 ante el Notario Dr. Eduardo Echeverría Vallejo, inscrita el 12 de agosto de 1996, los cónyuges Virgilio Chasipanta Quimbita y María Hortensia Quimbita Velasco, venden a favor de los cónyuges Juan Luis Velasco e Hilda María Chasipanta Quimbita, los derechos y acciones equivalentes al 1/6 parte fincados sobre el lote de terreno ubicado en el sector conocido como Ontaneda de la parroquia de Conocoto del Cantón Quito.</p> <p>1.6. Mediante escritura de compraventa celebrada el 30 de enero de 1994 ante el Notario Dr. Eduardo Echeverría Vallejo, inscrita el 12 de agosto de 1996, los cónyuges Virgilio Chasipanta Quimbita y María Hortensia Quimbita Velasco, venden a favor de los cónyuges Jaime Chimbo y Mariía Beatriz Chasipanta Quimbita, los derechos y acciones equivalentes al 1/6 parte fincados sobre el lote de terreno ubicado en el sector conocido como Ontaneda de la parroquia de Conocoto del Cantón Quito.</p> <p>MACRO LOTE 2</p> <p>2. Los cónyuges José Sixto Pilataxi Pilataxi y María Ercilia Quinga Pilatasig, mediante Acta de Transferencia de Dominio de fecha el 25 de agosto de 1965 protocolizada ante el Notario Dr. Jorge W. Lara, inscrita el 1 de noviembre de 1965, adquieren al Ingeniero Nicolás Vélez un lote de terreno de 2 hectáreas y 9.222 m2, ubicado en la Hacienda Ontaneda, de la parroquia Conocoto del</p>
----------------------------	---



Cantón Quito.

LINDEROS GENERALES:

NORTE: Camino vecinal.
SUR: Quebrada Sandoval
ESTE: Lote de Pedro Pilataxi
OESTE: Terrenos de la Hacienda
SUPERFICIE: 2 hectáreas y 9.222 m² (29.222 m²) según Acta de Transferencia.

2.1. Mediante Acta de **Extinción de Patrimonio Familiar**, celebrada el 31 de agosto del 2000 ante el Notario Dr. Jaime Aillón Alban, inscrita el 18 de septiembre del 2000, los cónyuges José Sixto Pilataxi Pilataxi y María Ercilia Quinga Pilatasig, cancelan el patrimonio familiar que pesa sobre el inmueble ubicado en la Hacienda Ontaneda de la parroquia Conocoto del Cantón Quito.

2.2. Mediante **Acta de Posesión Efectiva** celebrada el 30 de abril del 2014, ante la Notaria Dra. Carmen Cárdenas Coronado, inscrita el 16 de mayo del 2014, se concede la posesión de los bienes dejados por el causante José Sixto Pilataxi Pilataxi, a favor de sus hijos: **María Rogelia, José Belizario y Luis Alberto Pilataxi Quinga; y su cónyuge sobreviviente señora María Ercilia Quinga Pilatasig.**

CESIONES DE DERECHOS Y ACCIONES:

3. Mediante 6 escrituras de Cesión de Derechos y Acciones, celebradas todas el 6 de enero del 2012, ante la Notaria Cuartea del Cantón Tulcán, Dra. María Rosario Navarrete, en la cual Olga María Chasipanta Quimbita y José Bolívar Pastrano; Víctor Hugo Chasipanta Quimbita y Nancy Leonor Quillupangui; Jaime Chimbo y María Beatriz Chasipanta Quimbita; María Rogelia Pilataxi Quinga; y, Rosa Herminia Chasipanta Quimbita y José Muñoz Achig, ceden cada uno a favor del Comité Promejoras del Barrio "Ontaneda Alta", el 3% para el equipamiento de áreas y el 10% para áreas verdes, de sus derechos y acciones fincados en el lote de terreno ubicado en el sector conocido como Ontaneda de la parroquia de Conocoto del Cantón Quito, cabe aclarar que éstas escrituras no se llegaron a inscribir en el Registro de la Propiedad del Distrito Metropolitano de Quito.

CONCLUSIONES: El Barrio Ontaneda Alta II Etapa, se encuentra asentado sobre dos macro lotes ubicados en el sector Ontaneda, parroquia Conocoto del Cantón Quito, cuya tenencia legal de la propiedad se encuentra debidamente justificada por parte de los copropietarios y propietario de los mismos.

TIPO DE ESCRITURA:	GLOBAL		DERECHOS Y ACCIONES	X
PROPIETARIO(S):	Varios copropietarios			
MACRO LOTE UNO	LINDERO NORTE:	Camino antiguo de Hacienda.		
	LINDERO SUR:	Quebrada de Lasso		
	LINDERO ESTE:	Terrenos de José Pilatxi		
	LINDERO OESTE:	Propiedad de Francisco Lasluisa		
	SUPERFICIE TOTAL:	3 hectáreas (30.000 m2) según escritura		
TIPO DE ESCRITURA:	GLOBAL		DERECHOS Y ACCIONES	X
PROPIETARIO(S):	Varios copropietarios			
MACRO LOTE DOS	LINDERO NORTE:	Camino vecinal		
	LINDERO SUR:	Quebrada Sandoval		
	LINDERO ESTE:	Lote de Pedro Pilataxi		
	LINDERO OESTE:	Terrenos de la Hacienda		
	SUPERFICIE TOTAL:	2 hectáreas y 9.222 m2 (29.222 m2) según Acta de Transferencia.		
CERTIFICADOS DE GRAVAMENES MACRO LOTE 1				
COPROPIETARIOS		CERTIFICADO	PORCENTAJE	
OLGA CHASIPANTA QUIMBITA, casada con el señor JOSE BOLIVAR PASTRANO GUALOTUÑA		C100061209001	16.66666666666667	
VICTOR HUGO CHASIPANTA QUIMBITA, casado con la señora NANCY LEONOR QUILLUPANGUI GUALOTUÑA.		C110473704001	16.66666666666667	
ROSA ELVIRA CHASIPANTA QUIMBITA, casada con el señor JOSE MUÑOZ ACHIG		C70302896001	16.66666666666667	
LUIS OSWALDO, DIEGO FERNANDO, JORGE ENRIQUE, HÉCTOR PATRICIO, EDISON DAVID CHASIPANTA PILATAXI y cónyuge sobreviviente SEÑORA MARÍA ROGELIA PILATAXI QUINGA. (herederos de Luis Enrique Chasipanta Quimbita)		C110473702001	16.66666666666667	
JUAN LUIS VELASCO E HILDA MARÍA CHASIPANTA QUIMBITA (cónyuges)		C110473705001	16.66666666666667	
JAIME CHIMBO Y MARÍA BEATRIZ CHASIPANTA QUIMBITA (cónyuges)		C70300815001	16.66666666666667	
TOTAL			100%	
CERTIFICADOS DE GRAVAMENES DEL MACRO LOTE 2				
COPROPIETARIOS		CERTIFICADO	PORCENTAJE	
MARIA ROGELIA, JOSE ROGELIO Y LUIS ALBERTO PILATAXI QUINGA; y MARIA ERCILIA QUINGA PILATAXI (herederos de Sixto Pilataxi)		C290599623001	LOTE	

INFORME TÉCNICO

Nº de Predio:	3516890; 3537084 (REFERENCIAL)							
Clave Catastral:	22101 24 024; 22101 28 004 (REFERENCIAL)							
REGULACIONES SEGÚN IRM.								
Zonificación:	A4(A5002-5)							
Lote mínimo:	5000 m2.							
Forma de Ocupación del suelo	(A) Aislada							
Uso principal del suelo:	(RNR) Recurso natural renovable							
Cambio de Zonificación:	APLICA (SI - NO)	Zonificación:					D3(D203-80)	
	SI	Lote mínimo:					200 m2	
		Formas de Ocupación del suelo:					(D) Continua sobre línea de fábrica	
		Uso principal del suelo:					(R2) Residencia mediana densidad	
Número de lotes	41	NOTA:						
Consolidación:	41.46 %	Obras Civiles Ejecutadas (Vías)	Calzadas	0.00%	Aceras	0.00%	Bordillos	0.00%
		Obras de Infraestructura Ejecutadas	Agua Potable	30%	Alcantarillado	30%	Electricidad	30%
Anchos de vías y Pasajes	Calle Manuel Rodríguez Pinto 12,00 m. Calle S/N 10,00m. Calle S/N 10,00m.				Calle S/N 8,00m. Calle S/N 8,00m. Calle S/N 8,00m. Escalinata 6,00 m. Escalinata 6,00 m.			
Área Útil de Lotes	37.134,12 m2.		66.26 %					
Área Faja de Protección de Relleno de Quebrada (LOTES)	257,48 m2.		0.46 %					
Área de vías y Pasajes	9.722,95 m2.		17.35 %					
Área Verde y Equipamiento Comunal	5.605,46 m2.		10.00 %					

Área Faja de Protección de Quebrada (Área Verde Adicional)	3.326,76	m2.	5.93 %
Área bruta del terreno(Área Total)	56.046,77	m2.	100.00 %

Área Verde y Comunal en relación al área útil de lotes	5.605,46	m2.	15.10%
--	----------	-----	--------

AREA RELLENO DE QUEBRADA	AREA (m2)
LOTE 10	143,72
LOTE 11	4,67
TOTAL	148,39

MACROLOTE	PROPIETARIO	AREA SEGÚN LEVANTAMIENTO	AREA SEGÚN ESCRITURA
1	OLGA CHASIPANTA QUIMBITA Y OTROS	26.480,98 m2.	30.000,00 m2.
2	MARIA ROGELIA PILATAXI QUINGA Y OTROS	29.565,79 m2.	29.222,00 m2.

ÁREAS VERDES y COMUNALES					
Área Verde y Equipamiento Comunal		LINDERO	En parte	Total	SUPERFICIE
		Norte:	Calle S/N		
Sur:	Faja de Protección de Quebrada (Área Verde Adicional)		Ld=219,66 m.		
Este:	Propiedad Particular		32,82 m.		
Oeste:	Propiedad Particular		25,41 m.		
Faja de Protección de Quebrada (Área Verde Adicional)		LINDERO	En parte	Total	SUPERFICIE
		Norte:	Área Verde y Equipamiento Comunal		
Sur:	Quebrada		Ld=224,11 m.		
Este:	Propiedad Particular		18,10 m.		
Oeste:	Propiedad Particular		17,07 m.		

237
 DOSCIENTOS TREINTA
 Y SIETE

ANEXO TÉCNICO:	INFORME DE REGULACIÓN METROPOLITANA <ul style="list-style-type: none">Informe de Regulación Metropolitana (IRM CONSULTA), Predios Referenciales, fecha 16 de Diciembre del 2014, sin sellar. REPLANTEO VIAL <ul style="list-style-type: none">Memorando N° 027 CT-DGT emitido por la Administración Zonal Los Chillos, con fecha 4 de Julio del 2014. INFORMES TECNICOS. <ul style="list-style-type: none">Oficio N°369-GC-BIS-2014 que contiene el Informe de Cabida, Coordenadas y linderos, emitido por la Dirección Metropolitana de Catastro, con fecha 15 de Diciembre del 2014.Oficio N°1687-BQ-2014 que contiene el Informe de borde superior de quebrada, emitido por la Dirección Metropolitana de Catastro, con fecha 15 de Diciembre del 2014.Informe Técnico N° 06-UERB-OC-2014 de fecha 04 de Noviembre del 2014, que contiene el informe de Cabidas y Linderos de Lote por Lote. INFORME DE RIESGOS: <ul style="list-style-type: none">Evaluación de Riesgo, N°. 172-AT-DMGR-2014, emitido por la Dirección Metropolitana de Gestión de Riesgo, fecha 11 de Noviembre del 2014. PLANOS <ul style="list-style-type: none">Levantamiento topográfico, firmado por profesional Ing. Jhomar Tapia, fecha Diciembre 2011.1 CD con archivos digitales.
-----------------------	---

CONCLUSIONES:

- El Art. 30 de la Constitución Política del Ecuador dice: "Las personas tienen derecho a un habitat seguro y saludable, y a una vivienda adecuada y digna, con independencia de su situación social y económica."
- Considerando los elementos expuestos, casas construidas hasta la presente fecha con elementos estructurales precarios, condiciones socioeconómicas de los habitantes del "Barrio Ontaneda Alta Alta II Etapa", Pendiente del terreno, susceptibilidad por fenómenos de inestabilidad de terrenos, el Riesgo es caracterizado como: **"Bajo a Alto mitigable" para todos los predios involucrados entre la calle Manuel Rodríguez Pinto hacia el norte e inicio de las escalinatas proyectadas hacia el sur.**
- No se debe permitir la construcción de viviendas sin los permisos respectivos de acuerdo a la "Ordenanza Actual Vigente".
- Dar cumplimiento a lo establecido en la Ordenanza 172, en su artículo 117, literal D, respecto a Áreas de de Protección de Quebradas, en la que se establece: " En quebradas con pendientes mayores a 60 grados, el área de protección será de 15 metros en longitud horizontal medidos desde el borde superior de quebrada".

236
DOSCIENTOS TREINTA
Y SEIS

- El espacio designado como franja de protección del área en estudio no debe ser utilizado para ningún tipo de construcción más bien se debe arborización plantas del lugar bajo la dirección técnica y control el organismo competente.
- Los lotes números 10 y 11 están afectados por el área de relleno de quebrada, por lo que los poseionarios de estos lotes deberán solucionar el dominio de la propiedad en las correspondientes dependencias del Distrito Metropolitano de Quito.

SOLICITUD:

Con el objetivo de impulsar el proceso de regularización de asentamientos humanos de hecho y consolidados, la UERB pone a consideración de la Mesa Institucional el Informe Técnico Legal y Socio Organizativo del Asentamiento Humano de Hecho y Consolidado "Comité Pro Mejoras Ontaneda Alta" Segunda Etapa, parroquia de Conocoto, para su aprobación o modificación según corresponda.

Atentamente,



LCDA. MARIA JOSE CRUZ
**DELEGADA DE LA DIRECCION UERB –
 Oficina Central**

	NOMBRE	FECHA	FIRMA/SUMILLA
ELABORADO POR:	AB. LUIS ARMAS RESPONSABLE LEGAL	17/12/2014	
ELABORADO POR:	ARQ. EDWIN SEMBLANTES RESPONSABLE TÉCNICO	17/12/2014	

235
 DISEÑOS
 TRAYES Y CUBO

ORDENANZA No

EL CONCEJO METROPOLITANO DE QUITO

Visto el Informe N°..... de 2014, expedido por la Comisión de Suelo y Ordenamiento Territorial.

CONSIDERANDO:

Que, el artículo 30 de la Constitución de la República del Ecuador (en adelante "Constitución") establece que: *"Las personas tienen derecho a un hábitat seguro y saludable, y a una vivienda adecuada y digna, con independencia de su situación social y económica."*;

Que, el artículo 31 de la Constitución expresa que: *"Las personas tienen derecho al disfrute pleno de la ciudad y de sus espacios públicos, bajo los principios de sustentabilidad, justicia social, respeto a las diferentes culturas urbanas y equilibrio entre lo urbano y lo rural. El ejercicio del derecho a la ciudad se basa en la gestión democrática de ésta, en la función social y ambiental de la propiedad y de la ciudad, y en el ejercicio pleno de la ciudadanía."*;

Que, el artículo 240 de la Constitución establece que: *"Los gobiernos autónomos descentralizados de las regiones, distritos metropolitanos, provincias y cantones tendrán facultades legislativas en el ámbito de sus competencias y jurisdicciones territoriales (...)"*;

Que, el numeral 1 del artículo 264 de la Constitución, respecto de las competencias de los gobiernos municipales, establece: *" (...) 1. Planificar el desarrollo cantonal y formular los correspondientes planes de ordenamiento territorial, de manera articulada con la planificación nacional, regional, provincial y parroquial, con el fin de regular el uso y la ocupación del suelo urbano y rural. (...)"*;

Que, el literal c) del artículo 54, en concordancia con el literal c) del artículo 84 del Código Orgánico de Organización Territorial, Autonomía y Descentralización (en adelante "COOTAD"), señala como una función del gobierno autónomo descentralizado municipal la de establecer el régimen de uso del suelo y urbanístico, para lo cual se debe determinar las condiciones de urbanización, parcelación, lotización, división o cualquier otra forma de fraccionamiento de conformidad con la planificación cantonal, asegurando porcentajes para zonas verdes y áreas comunales;

ORDENANZA No

Que, el artículo 57, en concordancia con el artículo 87 del COOTAD, establece que las funciones del Concejo Municipal, entre otras, son: *"a) El ejercicio de la facultad normativa en las materias de competencia del gobierno autónomo descentralizado municipal, mediante la expedición de ordenanzas cantonales, acuerdos y resoluciones; (...) x) Regular y controlar, mediante la normativa cantonal correspondiente, el uso del suelo en el territorio del cantón, de conformidad con las leyes sobre la materia, y establecer el régimen urbanístico de la tierra; y, (...) z) Regular mediante ordenanza la delimitación de los barrios y parroquias urbanas tomando en cuenta la configuración territorial, identidad, historia, necesidades urbanísticas y administrativas y la aplicación del principio de equidad inter barrial."*;

Que, el artículo 322 del COOTAD establece el procedimiento para la aprobación de las ordenanzas municipales;

Que, la disposición transitoria décima cuarta del Código Orgánico de Organización Territorial, Autonomía y Descentralización (...) *"Excepcionalmente en los casos de asentamientos de hecho y consolidados declarados de interés social, en que no se ha previsto el porcentaje de áreas verdes y comunales establecidas en la ley, serán exoneradas de este porcentaje."*

Que, el artículo 46 de la Ley Orgánica Reformatoria al Código Orgánico de Organización Territorial, Autonomía y Descentralización (COOTAD), sustituye el artículo 486, por el siguiente: *"Cuando por resolución del órgano de legislación y fiscalización del Gobierno Autónomo Descentralizado municipal o metropolitano, se requiera regularizar y legalizar asentamientos humanos consolidados de interés social ubicados en su circunscripción territorial en predios que se encuentren proindiviso, la alcaldesa o el alcalde, a través de los órganos administrativos de la municipalidad, de oficio o a petición de parte, estará facultado para ejercer la partición administrativa (...)";*

Que, el numeral 1 del artículo 2 de la Ley Orgánica de Régimen para el Distrito Metropolitano de Quito (en adelante "LORDMQ") establece que el Municipio del Distrito Metropolitano de Quito, tiene la competencia exclusiva y privativa de regular el uso y la adecuada ocupación del suelo, ejerciendo el control sobre el mismo;

Que, el numeral 1 del artículo 8 de la LORDMQ, establece que le corresponde al Concejo Metropolitano decidir mediante ordenanza, sobre los asuntos de interés general, relativos al desarrollo integral y a la ordenación urbanística del Distrito;

ORDENANZA No

Que, la Unidad Especial Regula Tu Barrio es la dependencia encargada de procesar, canalizar y resolver los procedimientos para la regularización de la ocupación informal del suelo, en procura de agilizar la emisión de informes y demás trámites pertinentes para la legalización de barrios dentro del marco de planificación y el ordenamiento de la ciudad, conforme lo establecido en el artículo 2 de la Resolución Administrativa No. A0010 de 19 de marzo de 2010; y,

Que, la Mesa Institucional de Trabajo, reunida el 17 de diciembre del 2014 en la Administración Zona Los Chillos, integrada por los siguientes órganos y dependencias: Administración Zona Los Chillos; Subprocuraduría Zonal, Jefatura de Catastro y Coordinación de Gestión y Control de la Administración Zona Los Chillos; Dirección Metropolitana de Catastro; Secretaría de Territorio, Hábitat y Vivienda; y, Unidad Especial Regula Tu Barrio, emitió el informe N° 010- ZCH-UERB-OC-SOLT-2014, para la aprobación del Asentamiento Humano de Hecho y Consolidado denominado "Comité Pro Mejoras del Barrio Ontaneda Alta" Segunda Etapa, a favor de sus copropietarios.

En ejercicio de sus atribuciones legales constantes en los artículos 30, 31, 240 y 264 numerales 1 y 9 de la Constitución de la República; artículos: 84, literal c), 87, literales: a), v), x), 322, 486 del COOTAD del Código Orgánico de Organización Territorial, Autonomía y Descentralización; 2 numeral 1 y 8 numeral 1 de la Ley Orgánica de Régimen para el Distrito Metropolitano de Quito; y, 2 de la Resolución No. A0010 de 19 de marzo de 2010.

EXPIDE:

LA ORDENANZA QUE RECONOCE Y APRUEBA EL ASENTAMIENTO HUMANO DE HECHO Y CONSOLIDADO DENOMINADO "COMITÉ PRO MEJORAS DEL BARRIO ONTANEDA ALTA" SEGUNDA ETAPA, A FAVOR DE SUS COPROPIETARIOS, Y FACULTA LA POTESTAD DE PARTICIÓN ADMINISTRATIVA

Artículo 1.- De los Planos y Documentos Presentados.- Los planos y documentos presentados son de exclusiva responsabilidad del proyectista, y copropietarios de los predios donde se encuentra el Asentamiento Humano de Hecho y Consolidado denominado "Comité Pro Mejoras del Barrio Ontaneda Alta" Segunda Etapa, ubicado en la parroquia Conocoto, sin perjuicio de la responsabilidad de quienes revisaron los planos y los documentos legales, excepto en caso de que hayan sido inducidos a engaño.

ORDENANZA No

En caso de comprobarse ocultación o falsedad en planos, datos, documentos; o de existir reclamos de terceros afectados, será de exclusiva responsabilidad de los copropietarios de los predios.

Las dimensiones y superficies de los lotes son las determinadas en el plano aprobatorio siendo en el futuro indivisibles.

Por las condiciones de asentamiento humano de hecho y consolidado, se lo aprueba considerándolo de interés social.

Artículo 2.- Especificaciones Técnicas:

Zonificación actual:	A4(A5002-5)
Lote mínimo:	5.000 m ²
Forma de ocupación del suelo:	(A) Aislada
Clasificación del suelo:	(SRU) Suelo Rural
Uso principal del suelo:	(RNR) Recurso Natural Renovable
Número de lotes:	41
Área útil de lotes:	37.134,12 m ²
Área Faja de Protección de Relleno de Quebrada (Lotes):	257,48 m ²
Área de Vías y Pasajes:	9.722,95 m ²
Área Verde y Equipamiento Comunal:	5.605,46 m ²
Área Faja de Protección de Quebrada (Área Verde Adicional):	3.326,76 m ²
Área bruta del terreno (Área Total):	56.046,77 m ²
Área relleno de quebrada lote 10	143,72 m ²
Área relleno de quebrada Lote 11	4.67m ²

Artículo 3.- De los macro lotes.- El Asentamiento Humano de Hecho y Consolidado denominado "Comité Pro Mejoras del Barrio Ontaneda Alta" Segunda Etapa está conformado por 2 macro lotes que serán considerados de forma independiente para determinar el excedente o diferencia de áreas, según Ordenanza Metropolitana N° 269; estos macro lotes según escrituras y levantamiento topográfico tienen las siguientes superficies:

Área macro lote 1 (según escritura):	30.000,00 m ²
Área macro lote 2 (según escritura):	29.222,00 m ²

ORDENANZA No

Área macro lote 1 (Lev. Topog.): 26.480,98 m²
Área macro lote 2 (Lev. Topog.): 29.565,79 m²

Artículo 4.- Zonificación de los nuevos Lotes.- A los lotes fraccionados se les asigna la zonificación: D3(D203-80); Forma de ocupación del suelo: (D) Continua sobre línea de fábrica; Uso Principal del Suelo (R1) Residencia Baja densidad; lote mínimo 200 m².

Número de lotes 41, signados del uno (1) al cuarenta y uno (41), cuyo detalle es el que consta en el plano que forma parte integrante de la presente ordenanza.

Artículo 5.- Área Verde y de Equipamiento Comunal.- Los copropietarios de los predios donde se encuentra el Asentamiento Humano de Hecho y Consolidado denominado "Comité Pro Mejoras del Barrio Ontaneda Alta" Segunda Etapa transfieren al Municipio del Distrito Metropolitano de Quito, como contribución de áreas verdes y áreas de equipamiento comunal, **5.605,46 m²**, de conformidad al siguiente detalle:

Área Verde y Equipamiento Comunal:

Superficie: 5.605,46 m²

	LINDERO	EN PARTE	TOTAL
Norte:	Calle S/N	-----	Ld=201,88 m.
Sur:	Faja de Protección de Quebrada (Área Verde Adicional)	-----	Ld=219,66 m.
Este:	Propiedad Particular	-----	32,82 m.
Oeste:	Propiedad Particular	-----	25,41 m.

Faja de Protección de Quebrada (Área Verde Adicional:

Superficie: 3.326,76 m²

	LINDERO	EN PARTE	TOTAL
Norte:	Área Verde y Equipamiento Comunal	-----	Ld=219,66 m.
Sur:	Quebrada	-----	Ld=224,11 m.
Este:	Propiedad Particular:	-----	18,10 m.
Oeste:	Propiedad Particular:	-----	17,07 m.

Página 5 de 9

230
DOSCIENYOS TREINTA

ORDENANZA No

Artículo 6.- De las vías.- El asentamiento humano de hecho y consolidado contempla un sistema vial de uso público, con una consolidación del 41.46 % y más de 14 años de existencia y que se encuentra ejecutando obras de infraestructura, razón por la cual los anchos viales se sujetarán al plano adjunto a la presente ordenanza.

Las vías y pasajes que se aprueban son las siguientes:

Calle Manuel	
Rodríguez Pinto (Pública:	12,00 m.
Calle S/N:	10,00 m.
Calle S/N:	10,00 m.
Calle S/N:	8,00 m.
Calle S/N:	8,00 m.
Calle S/N:	8,00 m.
Calle S/N:	8,00 m.
Escalinata:	6,00 m.
Escalinata:	6,00 m.

Artículo. 7.- De las obras a ejecutarse.- Las obras a ejecutarse en el asentamiento humano de hecho y consolidado son las siguientes:

Calzadas:	100%
Aceras:	100%
Bordillos:	100%
Agua Potable:	70%
Alcantarillado:	70%
Electricidad:	70%

Artículo 8.- Del plazo de ejecución de las obras.- El plazo de ejecución de la totalidad de las obras de urbanización es de cinco (5) años, de conformidad al cronograma de obras presentadas por los copropietarios del predio donde se encuentra el Asentamiento Humano de Hecho y Consolidado denominado "Comité Pro Mejoras del Barrio Ontaneda Alta Segunda Etapa", plazo que se contará a partir de la fecha de la sanción de la presente ordenanza. De estas obras, los copropietarios del predio fraccionado pagarán las contribuciones especiales y mejoras de ley.

Artículo 9.- Del control y ejecución de las obras.- La Administración Zona Los Chillós, realizará el seguimiento en la ejecución y avance de las obras de urbanización hasta la terminación de las mismas, para lo cual se emitirá un informe técnico tanto del

ORDENANZA No

departamento de fiscalización como del departamento de obras públicas cada semestre. Su informe favorable final será indispensable para cancelar la hipoteca.

Artículo 10.- De la multa por retraso en ejecución de obras.- En caso de retraso en la ejecución de las obras de urbanización, los copropietarios de los inmuebles sobre los que se encuentra el Asentamiento Humano de Hecho y Consolidado denominado "Comité Pro Mejoras del Barrio Ontaneda Alta Segunda Etapa", pagarán a la Municipalidad en calidad de multa, el uno por mil por cada día de retraso, calculado del costo de las obras no ejecutadas.

De persistir el incumplimiento, el Municipio podrá ejecutar las obras, cuyo costo estará a cargo de todos los propietarios de los lotes, además de un recargo del 30%.

Emitidos los informes correspondientes que establezcan la multa por incumplimiento de las obras de urbanización, se notificará a la Dirección Metropolitana Financiera para que emita el título de crédito respectivo y proceda a su cobro, incluso por la vía coactiva.

Artículo 11.- De la garantía de ejecución de las obras.- Los lotes producto del presente reconocimiento de Asentamiento Humano de Hecho y Consolidado denominado "Comité Pro Mejoras del Barrio Ontaneda Alta Segunda Etapa", quedan gravados con primera, especial y preferente hipoteca a favor del Municipio del Distrito Metropolitano de Quito, gravamen que registrará una vez que se adjudiquen los lotes a sus respectivos beneficiarios, y que subsistirá hasta la terminación de la ejecución de las obras de urbanización.

Artículo 12.- Diferencia y/o Excedente de Área.- Por cuanto dentro del proceso de regularización se detectó la existencia de variación de áreas, previo a la protocolización e inscripción de la presente ordenanza se deberá regularizar la variación de áreas.

Artículo 13.- De la protocolización de la ordenanza.- Los copropietarios del predio donde se encuentra el Asentamiento Humano de Hecho y Consolidado denominado "Comité Pro Mejoras del Barrio Ontaneda Alta Segunda Etapa", se comprometen en el término de ciento ochenta (180) días, contados a partir de la fecha de emisión de la resolución de regularización de la diferencia y/o excedente de área por parte de la Autoridad Administrativa Competente, a protocolizar la presente ordenanza ante Notario Público e inscribirla en el Registro de la Propiedad del Distrito Metropolitano de Quito, con todos sus documentos habilitantes; caso contrario el Concejo Metropolitano revocará la presente ordenanza, notificándose del particular a la

ORDENANZA No

Comisaría de la Administración Zonal correspondiente, para que inicie las acciones pertinentes.

La inscripción de la presente ordenanza servirá como título de dominio de los beneficiarios para efectos del perfeccionamiento de la transferencia de áreas verdes, en caso de que existan.

Artículo 14.- De la partición y adjudicación.- Se faculta al señor Alcalde para que mediante resolución administrativa, proceda con la partición administrativa correspondiente. Dicha resolución de partición y adjudicación se protocolizará ante un Notario Público y se inscribirá en el Registro de la Propiedad del Distrito Metropolitano de Quito, la misma que sin otra solemnidad constituirá título de dominio del beneficiario.

Cuando por efectos de la partición y adjudicación administrativas se produjeran controversias de dominio o derechos personales entre el beneficiario del acto administrativo y quien pretenda ser titular del derecho de dominio sobre los derechos y acciones del lote o bien inmueble fraccionado, estas serán conocidas y resueltas por el juez competente en juicio ordinario.

Artículo 15.- Potestad de ejecución.- Para el fiel cumplimiento de las disposiciones de esta ordenanza, y en caso de que no se hayan cumplido los plazos establecidos, se podrá solicitar el auxilio de la Policía Nacional o ejecutar en forma subsidiaria los actos que el obligado no hubiere cumplido, a costa de estos. En este evento, se podrá recuperar los valores invertidos, por la vía coactiva, con un recargo del veinte por ciento (20%) más los intereses correspondientes.

Artículo 16.- Solicitudes de ampliación de plazo.- Las solicitudes de ampliación de plazo para la protocolización e inscripción de la presente ordenanza serán resueltas por la Directora o Director Ejecutivo de la Unidad Especial Regula Tu Barrio. Las solicitudes de ampliación de plazo para ejecución de obras de urbanización serán resueltas por la Administración Zonal correspondiente.

Disposición Final.- Esta ordenanza entrará en vigencia a partir de la fecha de su sanción.

Dada, en la Sala de Sesiones del Concejo Metropolitano de Quito, el xxxx de xxxx del xxx.

ORDENANZA No

Dra. Daniela Chacón
**PRIMERA VICEALCALDESA DEL
DISTRITO METROPOLITANO
DE QUITO**

Dr. Mauricio Bustamante Holguín
**SECRETARIO GENERAL DEL
CONCEJO METROPOLITANO
DE QUITO**

CERTIFICADO DE DISCUSIÓN

La infrascrita Secretaria General del Concejo Metropolitano de Quito, certifica que la presente Ordenanza fue discutida y aprobada en dos debates, en sesiones de XX de XXXXXXXX y XX de XXXXX de XXXX.- Lo certifico.- Distrito Metropolitano de Quito, a los XXX días del mes de XXXX de XXXX.-

**Dr. Mauricio Bustamante Holguín
SECRETARIO GENERAL DEL
CONCEJO METROPOLITANO DE QUITO**

ALCALDÍA DEL DISTRITO.- Quito, XX de XXXXXXXX de XXXX

EJECÚTESE

**Dr. Mauricio Rodas Espinel
ALCALDE METROPOLITANO DE QUITO**

CERTIFICO, que la presente Ordenanza fue sancionada por el Dr. Mauricio Rodas Espinel, Alcalde Metropolitano, el XX de XXXXX de dos mil catorce.- Distrito Metropolitano de Quito, a los XX días del mes de XXXXXXXX de dos mil XXXX.-

**Dr. Mauricio Bustamante Holguín
SECRETARIO GENERAL DEL
CONCEJO METROPOLITANO DE QUITO**

Página 9 de 9

226
DOSCIENTOS VEINTE
-SEIS



1

**REGISTRO DE LA PROPIEDAD
DEL DISTRITO METROPOLITANO DE QUITO**

CERTIFICADO No.: C100061209001
FECHA DE INGRESO: 30/10/2014

CERTIFICACION

Referencias: 12/08/1996-1-9593f-12010i-31937r
Tarjetas: T00000427907;
Matriculas: 0

El infrascrito Director de Certificaciones en ejercicio de las atribuciones contenidas en el artículo 11 de la Ley de Registro y de conformidad a la delegación otorgada por el Señor Registrador de la Propiedad del Distrito Metropolitano de Quito, mediante resolución N° RPDMQ-2013-012, de veintiocho de febrero de dos mil trece, una vez revisados los índices y libros entregados y que reposan en el Registro de la Propiedad del Distrito Metropolitano de Quito, CERTIFICO:

1.- DESCRIPCION DE LA PROPIEDAD:

Una SEXTA PARTE DE DERECHOS Y ACCIONES, fincados en el predio conocido con el nombre de Ontaneda, situado en la parroquia CONOCOTO de este Cantón.-

2.- PROPIETARIO(S):

La señora OLGA CHASIPANTA QUIMBITA, casada con el señor JOSE BOLIVAR PASTRANO GUALOTUÑA.-

3.- FORMA DE ADQUISICION Y ANTECEDENTES:

Adquirido mediante compra a los cónyuges Virgilio Chasipanta Quimbita y María Hortensia Quimbita Velasco, según escritura pública otorgada el treinta de enero de mil novecientos noventa y cuatro, ante el Notario de Sangolquí Doctor Eduardo Echeverría Vallejo, e inscrita el DOCE DE AGOSTO DE MIL NOVECIENTOS NOVENTA Y SEIS.- ANTECEDENTES.- Habiendo estos adquirido mediante compra al Ing. Nicolás Vélez Merino y Laura Calisto, según escritura otorgada el once de abril de mil novecientos sesenta y siete, ante el Notario Doctor Cristóbal Guarderas, inscrita el diez y nueve de mayo de mil novecientos sesenta y nueve.-

4.- GRAVAMENES Y OBSERVACIONES:

No existen anotaciones registrales de gravámenes hipotecarios, prohibiciones de enajenar, ni embargos.- Se aclara que, por cuanto no constan los nombres y apellidos completos en el acta de inscripción, a petición y bajo responsabilidad de parte interesada, se revisó gravámenes a nombre de OLGA MARINA CHASIPANTA QUIMBITA.- En virtud de que los datos registrales del sistema son susceptibles de actualización, rectificación o supresión, con arreglo

115
CIENTO QUINCE

a la Ley del Sistema Nacional de Registro de Datos Públicos y Ley de Registro, el interesado deberá comunicar cualquier falla o error en este Documento al Registrador de la Propiedad o a sus funcionarios, para su inmediata modificación.- a) Se aclara que la presente certificación se la ha conferido luego de revisado el contenido de los índices, libros, registros y base de datos entregados al Registro de la Propiedad del Distrito Metropolitano de Quito, mediante acta de 1 de julio de 2011. b) Esta Administración no se responsabiliza de los datos erróneos o falsos que se hayan proporcionado por los particulares y que puedan inducir a error o equivocación, así como tampoco del uso doloso o fraudulento que se pueda hacer del certificado. c) El presente certificado tiene una validez de 60 días contados a partir de la fecha de emisión del mismo.- LOS REGISTROS DE GRAVAMENES HAN SIDO REVISADOS HASTA EL 30 DE OCTUBRE DEL 2014 ocho a.m.

Responsable: JMG

Validado: RO

CERTIFICACIONES



A00076126

**DIRECTOR DE CERTIFICACIONES
REGISTRO DE LA PROPIEDAD
DEL DISTRITO METROPOLITANO DE QUITO**





2

**REGISTRO DE LA PROPIEDAD
DEL DISTRITO METROPOLITANO DE QUITO**

CERTIFICADO No.: C110473704001
FECHA DE INGRESO: 17/10/2014

CERTIFICACION

Referencias: 12/08/1996-PRO-9594f-12011i-31938r

Tarjetas:;T00000427790;

Matriculas:;0

El infrascrito Director de Certificaciones en ejercicio de las atribuciones contenidas en el artículo 11 de la Ley de Registro y de conformidad a la delegación otorgada por el Señor Registrador de la Propiedad del Distrito Metropolitano de Quito, mediante resolución N° RPDMQ-2013-012, de veintiocho de febrero de dos mil trece, una vez revisados los índices y libros entregados y que reposan en el Registro de la Propiedad del Distrito Metropolitano de Quito, CERTIFICO:

1.- DESCRIPCION DE LA PROPIEDAD:

UNA SEXTA PARTE DE DERECHOS Y ACCIONES, que posee fincados en el predio conocido con el nombre de Ontaneda, situado en la parroquia CONOCOTO de este cantón.-

2.- PROPIETARIO(S):

VICTOR HUGO CHASIPANTA QUIMBITA, casado con la señora NANCY LEONOR QUILLUPANGUI GUALOTUÑA.-

3.- FORMA DE ADQUISICION Y ANTECEDENTES:

Adquirido mediante compra a los cónyuges Virgilio Chasipanta Quimbita y Maria Hortensia Quimbita Velasco, según escritura pública otorgada el treinta de enero de mil novecientos noventa y cuatro, ante el Notario de Sangolquí Doctor Eduardo Echeverria Vallejo, inscrita el DOCE DE AGOSTO DE MIL NOVECIENTOS NOVENTA Y SEIS.-

4.- GRAVAMENES Y OBSERVACIONES:

No existen anotaciones registrales de gravámenes hipotecarios, embargos, ni prohibición de enajenar.- a) Se aclara que la presente certificación se la ha conferido luego de revisado el contenido de los índices, libros, registros y base de datos entregados al Registro de la Propiedad del Distrito Metropolitano de Quito, mediante acta de 1 de julio de 2011. b) Esta Administración no se responsabiliza de los datos erróneos o falsos que se hayan proporcionado por los particulares y que puedan inducir a error o equivocación, así como tampoco del uso doloso o fraudulento que se pueda hacer del certificado. c) El presente

114
CIENTO CATORCE

certificado tiene una validez de 60 días contados a partir de la fecha de emisión del mismo.-
"En virtud de que los datos registrales del sistema son susceptibles de actualización, rectificación o supresión, con arreglo a la Ley del Sistema Nacional de Registro de Datos Públicos y Ley de Registro, el interesado deberá comunicar cualquier falla o error en este Documento al Registrador de la Propiedad o a sus funcionarios, para su inmediata modificación" Dado el tiempo transcurrido de la adquisición original por cuanto a inscripciones antiguas existen errores o falta de marginaciones a pedido de la parte interesada, la certificación se le confiere a base de lo que consta en los libros, por lo que deslindamos de responsabilidad por los errores que puedan darse. S.E.U.O.- LOS REGISTROS DE GRAVAMENES HAN SIDO REVISADOS HASTA EL 17 DE OCTUBRE DEL 2014 ocho a.m.

Responsable: D.C.C.



Validez: D.Q.

**DIRECTOR DE CERTIFICACIONES
REGISTRO DE LA PROPIEDAD
DEL DISTRITO METROPOLITANO DE QUITO**



**REGISTRO DE LA PROPIEDAD
DEL DISTRITO METROPOLITANO DE QUITO**

CERTIFICADO No.: C70302896001
FECHA DE INGRESO: 05/12/2014

CERTIFICACION

Referencias: 12/08/1996-PRO-9591f-12006i-31933r

Tarjetas: T00000482828;

Matriculas: 0

El infrascrito Director de Certificaciones en ejercicio de las atribuciones contenidas en el artículo 11 de la Ley de Registro y de conformidad a la delegación otorgada por el Señor Registrador de la Propiedad del Distrito Metropolitano de Quito, mediante resolución N° RPDQM-2013-012, de veintiocho de febrero de dos mil trece, una vez revisados los índices y libros entregados y que reposan en el Registro de la Propiedad del Distrito Metropolitano de Quito, CERTIFICO:

1.- DESCRIPCION DE LA PROPIEDAD:

UNA SEXTA PARTE de los DERECHOS DE ACCIONES, fincados en el predio conocido con el nombre de ONTANEDA, situado en la parroquia CONOCOTO de este Cantón.-

2.- PROPIETARIO(S):

ROSA ELVIRA CHASIPANTA QUIMBITA, casada con el señor JOSE MUÑOZ ACHIG.-

3.- FORMA DE ADQUISICION Y ANTECEDENTES:

Adquirido mediante compra a los cónyuges VIRGILIO CHASIPANTA QUIMBITA y MARÍA HORTENSIA QUIMBITA VELASCO, mediante escritura pública otorgada el treinta de enero de mil novecientos noventa y cuatro, ante el Notario de Sangolqui Doctor Eduardo Echeverria Vallejo, inscrita el DOCE DE AGOSTO DE MIL NOVECIENTOS NOVENTA Y SEIS.-

4.- GRAVAMENES Y OBSERVACIONES:

No existen anotaciones registrales de gravámenes hipotecarios, embargos, ni prohibiciones de enajenar.- Se aclara que por encontrarse en el acta de inscripción se reviso gravámenes a nombre del señor JOSE MUÑOZ ACHIG, es decir con un solo nombre y dos apellidos.-a) Se aclara que la presente certificación se la ha conferido luego de revisado el contenido de los índices, libros, registros y base de datos entregados al Registro de la Propiedad del Distrito Metropolitano de Quito, mediante acta de 1 de julio de 2011. b) Esta Administración no se responsabiliza de los datos erróneos o falsos que se hayan proporcionado por los particulares

y que puedan inducir a error o equivocación, así como tampoco del uso doloso o fraudulento que se pueda hacer del certificado. c) El presente certificado tiene una validez de 60 días contados a partir de la fecha de emisión del mismo. En virtud de que los datos registrales del sistema son susceptibles de actualización, rectificación o supresión, con arreglo a la Ley del Sistema Nacional de Registro de Datos Públicos y Ley de Registro, el interesado deberá comunicar cualquier falla o error en este Documento al Registrador de la Propiedad o a sus funcionarios, para su inmediata modificación.- LOS REGISTROS DE GRAVAMENES HAN SIDO REVISADOS HASTA EL 5 DE DICIEMBRE DEL 2014 ocho a.m.

Responsable: CIV

Revisado: LF



**DIRECTOR DE CERTIFICACIONES
REGISTRO DE LA PROPIEDAD
DEL DISTRITO METROPOLITANO DE QUITO**





4

**REGISTRO DE LA PROPIEDAD
DEL DISTRITO METROPOLITANO DE QUITO**

CERTIFICADO No.: C110473702001

FECHA DE INGRESO: 17/10/2014

CERTIFICACION

Referencias: 12/08/1996-PO-9593f-12009i-31936r

Tarjetas; T00000428233;

Matriculas; 0

El infrascrito Director de Certificaciones en ejercicio de las atribuciones contenidas en el artículo 11 de la Ley de Registro y de conformidad a la delegación otorgada por el Señor Registrador de la Propiedad del Distrito Metropolitano de Quito, mediante resolución N° RPDMQ-2013-012, de veintiocho de febrero de dos mil trece, una vez revisados los índices y libros entregados y que reposan en el Registro de la Propiedad del Distrito Metropolitano de Quito, CERTIFICO:

1.- DESCRIPCION DE LA PROPIEDAD:

Una sexta parte de derechos y acciones situado en la parroquia CONOCOTO de este cantón.-

2.- PROPIETARIO(S):

Los cónyuges LUIS ENRIQUE CHASIPANTA QUIMBITA Y MARIA ROGELIA PILATAXI.-

3.- FORMA DE ADQUISICION Y ANTECEDENTES:

Mediante compra a Virgilio Chasipanta Quimbita y Maria Hortensia Quimbita Velasco, según escritura pública otorgada el treinta de enero de mil novecientos noventa y cuatro, ante el Notario de Sangolqui Dr. Eduardo Echeverria Vallejo, inscrita el doce de agosto de mil novecientos noventa y seis.----- Bajo el repertorio 24676 del registro de sentencias varias y con fecha DIEZ DE ABRIL DEL DOS MIL DOCE, a las DOCE horas y CINCUENTA Y OCHO minutos, se inscribe el acta notarial de Posesión Efectiva celebrada ante el Notario Séptimo (7) del Distrito Metropolitano de Quito, doctor Luis Vargas Hinostroza, el veintiséis de Marzo del año dos mil doce, (26-03-2012) cuya segunda copia certificada se adjunta en nueve (9) fojas útiles, mediante el cual se concede la Posesión Efectiva Proindiviso de los bienes dejados por el causante señor: LUIS ENRIQUE CHASIPANTA QUIMBITA, en favor de sus hijos: LUIS OSWALDO, DIEGO FERNANDO, JORGE ENRIQUE, HECTOR PATRICIO y EDISON DAVID CHASIPANTA PILATAXI; y, dejando constancia que como cónyuge sobreviviente quedo la señora: MARIA ROGELIA PILATAXI QUINGA.- Dejando a salvo el derecho de terceros.-

4.- GRAVAMENES Y OBSERVACIONES:

No está hipotecado, embargado ni prohibido de enajenar.- Se aclara que se revisa gravámenes

112
CIENTO DOCE

únicamente como consta en la inscripción.- a) Se aclara que la presente certificación se la ha conferido luego de revisado el contenido de los índices, libros, registros y base de datos entregados al Registro de la Propiedad del Distrito Metropolitano de Quito, mediante acta de 1 de julio de 2011. b) Esta Administración no se responsabiliza de los datos erróneos o falsos que se hayan proporcionado por los particulares y que puedan inducir a error o equivocación, así como tampoco del uso doloso o fraudulento que se pueda hacer del certificado. c) El presente certificado tiene una validez de 60 días contados a partir de la fecha de emisión del mismo.- "En virtud de que los datos registrales del sistema son susceptibles de actualización, rectificación o supresión, con arreglo a la Ley del Sistema Nacional de Registro de Datos Públicos y Ley de Registro, el interesado deberá comunicar cualquier falla o error en este Documento al Registrador de la Propiedad o a sus funcionarios, para su inmediata modificación".- LOS REGISTROS DE GRAVAMENES HAN SIDO REVISADOS HASTA EL 17 DE OCTUBRE DEL 2014 ocho a.m.

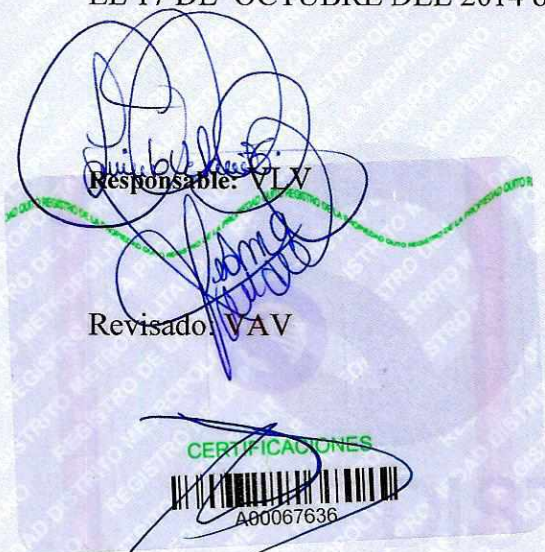

**DIRECTOR DE CERTIFICACIONES
REGISTRO DE LA PROPIEDAD
DEL DISTRITO METROPOLITANO DE QUITO**





5

**REGISTRO DE LA PROPIEDAD
DEL DISTRITO METROPOLITANO DE QUITO**

CERTIFICADO No.: C110473705001
FECHA DE INGRESO: 17/10/2014

CERTIFICACION

Referencias: 12/08/1996-1-9591f-12007i-31934r

Tarjetas: T00000428115;

Matriculas: 0

El infrascrito Director de Certificaciones en ejercicio de las atribuciones contenidas en el artículo 11 de la Ley de Registro y de conformidad a la delegación otorgada por el Señor Registrador de la Propiedad del Distrito Metropolitano de Quito, mediante resolución N° RPDMQ-2013-012, de veintiocho de febrero de dos mil trece, una vez revisados los índices y libros entregados y que reposan en el Registro de la Propiedad del Distrito Metropolitano de Quito, CERTIFICO:

1.- DESCRIPCION DE LA PROPIEDAD:

UNA SEXTA PARTE DE DERECHOS Y ACCIONES, fincados en el predio conocido con el nombre de Ontaneda, situado en la parroquia CONOCOTO de este Cantón, Provincia de Pichincha.-

2.- PROPIETARIO(S):

Los cónyuges JUAN LUIS VELASCO e HILDA MARIA CHASIPANTA QUIMBITA.-

3.- FORMA DE ADQUISICION Y ANTECEDENTES:

Adquirido mediante compra a los cónyuges VIRGILIO CHASIPANTA QUIMBITA y MARIA HORTENSIA QUIMBITA VELASCO, según escritura pública otorgada el TREINTA DE ENERO DE MIL NOVECIENTOS NOVENTA Y CUATRO, ante el Notario de Sangolquí Doctor Eduardo Echeverría Vallejo, e inscrita el DOCE DE AGOSTO DE MIL NOVECIENTOS NOVENTA Y SEIS.- Habiendo adquirido mediante compra al Ing. Nicolás Vélez Merino y Laura Calisto, según escritura otorgada el once de abril de mil novecientos sesenta y siete, ante el Notario doctor Cristóbal Guarderas, inscrita el diez y nueve de mayo de mil novecientos sesenta y siete.-

4.- GRAVAMENES Y OBSERVACIONES:

No existen anotaciones registrales de gravámenes hipotecarios, prohibiciones de enajenar, ni embargos.- Se aclara que, por cuanto no constan los nombres y apellidos completos en el acta de inscripción, a petición y bajo responsabilidad de parte interesada, se revisó gravámenes a nombre de JUAN LUIS VELASCO QUIMBITA.- En virtud de que los datos registrales del sistema son susceptibles de actualización, rectificación o supresión, con arreglo a la Ley del

111
CIENTO ONCE

Sistema Nacional de Registro de Datos Públicos y Ley de Registro, el interesado deberá comunicar cualquier falla o error en este Documento al Registrador de la Propiedad o a sus funcionarios, para su inmediata modificación.- a) Se aclara que la presente certificación se la ha conferido luego de revisado el contenido de los índices, libros, registros y base de datos entregados al Registro de la Propiedad del Distrito Metropolitano de Quito, mediante acta de 1 de julio de 2011. b) Esta Administración no se responsabiliza de los datos erróneos o falsos que se hayan proporcionado por los particulares y que puedan inducir a error o equivocación, así como tampoco del uso doloso o fraudulento que se pueda hacer del certificado. c) El presente certificado tiene una validez de 60 días contados a partir de la fecha de emisión del mismo.- LOS REGISTROS DE GRAVAMENES HAN SIDO REVISADOS HASTA EL 17 DE OCTUBRE DEL 2014 ocho a.m.

Responsable: DAS

Revisado por VAV

CERTIFICACIONES



A00065084

**DIRECTOR DE CERTIFICACIONES
REGISTRO DE LA PROPIEDAD
DEL DISTRITO METROPOLITANO DE QUITO**



6

**REGISTRO DE LA PROPIEDAD
DEL DISTRITO METROPOLITANO DE QUITO****CERTIFICADO No.:** C70300815001
FECHA DE INGRESO: 18/11/2014**CERTIFICACION****Referencias:** 12/08/1996-1-9592f-12008i-31935r**Tarjetas:** T00000428112**Matriculas:** //9//

El infrascrito Director de Certificaciones en ejercicio de las atribuciones contenidas en el artículo 11 de la Ley de Registro y de conformidad a la delegación otorgada por el Señor Registrador de la Propiedad del Distrito Metropolitano de Quito, mediante resolución N° RPDMQ-2013-012, de veintiocho de febrero de dos mil trece, una vez revisados los índices y libros entregados y que reposan en el Registro de la Propiedad del Distrito Metropolitano de Quito, CERTIFICO:

1.- DESCRIPCION DE LA PROPIEDAD:

UNA SEXTA PARTE DE DERECHOS Y ACCIONES, fincados en el predio conocido con el nombre de Ontaneda, situado en la parroquia CONOCOTO de este Cantón.

2.- PROPIETARIO(S):

Cónyuges JAIME CHIMBO y MARIA BEATRIZ CHASIPANTA QUIMBITA.-

3.- FORMA DE ADQUISICION Y ANTECEDENTES:

Mediante compra a los cónyuges Virgilio Chasipanta Quimbita y Maria Hortensia Quimbita Velasco, según escritura pública otorgada el treinta de enero de mil novecientos noventa y cuatro, ante el Notario de Sangolquí Doctor Eduardo Echeverria Vallejo, e inscrita el DOCE DE AGOSTO DE MIL NOVECIENTOS NOVENTA Y SEIS.- ANTECEDENTES:- Habiendo estos adquirido mediante compra al Ing. Nicolás Vélez Merino y Laura Calisto, según escritura otorgada el once de abril de mil novecientos sesenta y siete, ante el Notario Doctor Cristóbal Guarderas, inscrita el diez y nueve de mayo de mil novecientos sesenta y siete.

4.- GRAVAMENES Y OBSERVACIONES:

NO EXISTEN ANOTACIONES REGISTRALES DE GRAVÁMENES HIPOTECARIOS, PROHIBICIONES DE ENAJENAR Y EMBARGOS.- Se aclara que ha pedido y bajo responsabilidad del interesado y por encontrarse de esta forma en el acta de inscripción se revisó gravámenes a nombre de JAIME CHIMBO, únicamente como consta con CI 170072246-3.- Dado el tiempo transcurrido de la adquisición original, la presente CERTIFICACION se la confiere únicamente a base de lo que consta en los libros, por lo que deslindamos responsabilidad por los errores que puedan darsé. S.E.U.O.- a) Se aclara que la presente certificación se la ha conferido luego de revisado el contenido de los índices, libros, registros y base de datos entregados al Registro de la Propiedad del Distrito Metropolitano de

110
CIENTO DIEZ

Quito, mediante acta de 1 de julio de 2011. b) Esta Administración no se responsabiliza de los datos erróneos o falsos que se hayan proporcionado por los particulares y que puedan inducir a error o equivocación, así como tampoco del uso doloso o fraudulento que se pueda hacer del certificado. c) El presente certificado tiene una validez de 60 días contados a partir de la fecha de emisión del mismo. "En virtud de que los datos registrales del sistema son susceptibles de actualización, rectificación o supresión, con arreglo a la Ley del Sistema Nacional de Registro de Datos Públicos y Ley de Registro, el interesado deberá comunicar cualquier falla o error en este Documento al Registrador de la Propiedad o a sus funcionarios, para su inmediata modificación".- LOS REGISTROS DE GRAVAMENES HAN SIDO REVISADOS HASTA EL 18 DE NOVIEMBRE DEL 2014 ocho a.m.

Responsable: DIC

Validado: DVI

**DIRECTOR DE CERTIFICACIONES
REGISTRO DE LA PROPIEDAD
DEL DISTRITO METROPOLITANO DE QUITO**





**REGISTRO DE LA PROPIEDAD
DEL DISTRITO METROPOLITANO DE QUITO**



CERTIFICADO No.: C290599623001
FECHA DE INGRESO: 16/09/2014

CERTIFICACION

Referencias: 01/11/1965-IERAC2-255-1847.

Tarjetas: T00000089014;

Matriculas: 0 ;

El infrascrito Director de Certificaciones en ejercicio de las atribuciones contenidas en el artículo 11 de la Ley de Registro y de conformidad a la delegación otorgada por el Señor Registrador de la Propiedad del Distrito Metropolitano de Quito, mediante resolución N° RPDMQ-2013-012, de veintiocho de febrero de dos mil trece, una vez revisados los índices y libros entregados y que reposan en el Registro de la Propiedad del Distrito Metropolitano de Quito, CERTIFICO:

1.- DESCRIPCION DE LA PROPIEDAD:

LOTE DE TERRENO de dos hectáreas y nueve mil doscientos veinte y dos metros cuadrados, situado en la parroquia CONOCOTO de este Cantón.

2.- PROPIETARIO(S):

SIXTO PILATAXI.

3.- FORMA DE ADQUISICION Y ANTECEDENTES:

Adquirido mediante transferencia de dominio hecha por Nicolás Veles, en virtud de la liquidación de fondos de reserva y vacaciones no gozadas, en calidad de ex huasipungero, según acta dictada por el IERAC, el veinticinco de agosto de mil novecientos sesenta y cinco, inscrita el uno de noviembre de mil novecientos sesenta y cinco. ---- POSESION EFECTIVA, en el registro de sentencias varias bajo el No. de Inscripción: 2041, Nro. de Repertorio 39925, de fecha DIECISÉIS DE MAYO DEL DOS MIL CATORCE, a las DIEZ horas y TREINTA Y DOS minutos, se inscribe el acta notarial de Posesión Efectiva celebrada ante el Notaria Vigésima Séptima (27) del Distrito Metropolitano de Quito, Abogada Carmen Cárdenas Coronado, el treinta de Abril del año dos mil catorce (30-04-2014) cuya segunda copia certificada se adjunta en once (11) fojas útiles, mediante el cual se concede la Posesión Efectiva Proindiviso de los bienes dejados por el causante señor: JOSE SIXTO PILATAXI PILATAXI, en favor de sus hijos: MARIA ROGELIA PILATAXI QUINGA, JOSE BELIZARIO PILATAXI QUINGA² y LUIS ALBERTO PILATAXI QUINGA³, y se deja constancia de la existencia de la cónyuge sobreviviente señora MARIA ERCILIA QUINGA⁴ PILATASIG.- Dejando a salvo el derecho de terceros.-

4.- GRAVAMENES Y OBSERVACIONES:

No está embargado, hipotecado, ni prohibido de enajenar. Mediante Acta Notarial celebrada el treinta y uno de agosto del año dos mil, ante el Notario doctor Jaime Aillón, se declara extinguido el PATRIMONIO FAMILIAR, que pesaba sobre el inmueble relacionado.- Dado el tiempo transcurrido de la adquisición original, la presente CERTIFICACION se la confiere únicamente a base de lo que consta en los libros, por lo que deslindamos responsabilidad por los errores que puedan darse. a) Se aclara que la presente certificación se la ha conferido luego de revisado el contenido de los índices, libros, registros y base de datos entregados al

109
CIENTO NOUETE

Registro de la Propiedad del Distrito Metropolitano de Quito, mediante acta de 1 de julio de 2011. b) Esta Administración no se responsabiliza de los datos erróneos o falsos que se hayan proporcionado por los particulares y que puedan inducir a error o equivocación, así como tampoco del uso doloso o fraudulento que se pueda hacer del certificado. c) El presente certificado tiene una validez de 60 días contados a partir de la fecha de emisión del mismo. d) En virtud de que los datos registrales del sistema son susceptibles de actualización, certificación, supresión con arreglo a la Ley del Sistema Nacional de Datos Públicos y Ley de Registro, el interesado deberá comunicar cualesquier falla o error de este documento al Registro de la Propiedad o a sus funcionarios para su inmediata modificación. LOS REGISTROS DE GRAVAMENES HAN SIDO REVISADOS HASTA EL 16 DE SEPTIEMBRE DEL 2014 ocho a.m.



**DIRECTOR DE CERTIFICACIONES
REGISTRO DE LA PROPIEDAD
DEL DISTRITO METROPOLITANO DE QUITO**

