

PROYECTO DE ORDENANANZA METROPOLITANA
DEL FOMENTO AL EMPRENDIMIENTO
EN EL DISTRITO METROPOLITANO DE QUITO

QUITO EMPRENDE



ÍNDICE

1	ANTECEDENTES / DIAGNÓSTICO	6	PRINCIPIOS DEL PROYECTO
2	PROBLEMÁTICA	7	ÓRGANO RECTOR Y GESTIÓN
3	EXPOSICIÓN DE MOTIVOS	8	PLANIFICACIÓN Y GESTIÓN DEL EMPRENDIMIENTO
4	IMPORTANCIA DEL PROYECTO	9	FINANCIAMIENTO Y SEGUIMIENTO
5	OBJETO / ÁMBITO	10	DISPOSICIONES

ANTECEDENTES



1

Conformación de mesas de trabajo de los proyectos normativos que reposan en la Comisión.
Sesión ordinaria No. 004

2

Dictamen favorable Comisión de Desarrollo Económico
Sesión extraordinaria No. 001



DIAGNÓSTICO

1

Tasa de actividad emprendedora

- ✓ Ecuador es el país de la región con la tasa de Actividad Emprendedora Temprana (TEA) más alta: 36,2% en 2019 (ESPAE 2020)

2

Emprendedores nacientes

- ✓ La tasa de emprendedores nacientes fue de 26,9% y la de negocios nuevos fue de 10,8%, en 2019 (ESPAE, 2020). Las dos tasas fueron superiores a las del 2017.

3

Negocios establecidos

- La tasa de negocios establecidos (aquellos que superan los 42 meses) fue de 14,7% en 2019, registrándose una disminución en comparación con la tasa del 2017 (15,4%) (ESPAE 2020)

4

Tasa de salida de negocios

- ✓ Ecuador tuvo una tasa de salida de 9,3% en 2019, la más alta de la región. De esta tasa, el 5,9% cerró definitivamente el negocio y el 3,4% salió del negocio.
- ✓ (25,2% por falta de rentabilidad, 16,5% por falta de financiamiento) (ESPAE 2020)

5

Motivación para emprender

El 82,7% de emprendedores ecuatorianos están motivados principalmente por la escasez de un empleo (ESPAE, 2020).

6

Género

Las mujeres emprenden en mayor proporción para ganarse la vida ante la escasez de empleo, 86,3%, versus el 79,6% de hombres (ESPAE, 2020).

7

Ruralidad

Los emprendedores del área rural emprenden por escasez de empleo en un 93,8%, frente a un 76,6% del área urbana (ESPAE, 2020).

8

Distribución sectorial

El 64,2% de la TEA se concentra en el sector comercio y un 11,1% en manufactura. El 3% de los negocios de la TEA están en actividades de intensidad media o alta en tecnología (ESPAE, 2020).

9

Financiamiento

Para financiar proyectos nacientes, el 99,18% usa ahorros propios, el 62,32% acude a préstamos de instituciones financieras y el 34,81% ocupa ahorros familiares (ESPAE, 2020).

10

Innovación

En Ecuador, 3 de cada 4 emprendedores ofertan productos que no son nuevos en el mercado local. Mientras que 1 de cada 5 ofrecen productos que no existían en su mercado local, pero sí en otros lugares (ESPAE, 2020)

11

Ecosistema de apoyo

- ✓ Habilidades emprendedoras (1), networking (2), capital de riesgo (6), absorción tecnológica (11), internacionalización (13) (ESPAE, 2020)

12

Contracción en ventas

- ✓ Quito es la ciudad con mayor contracción en ventas y exportaciones. Entre enero y julio del 2020 la contracción fue de 11.422 millones USD (SRI, 2020)



PROBLEMÁTICA



Actividad emprendedora

El 82,7% de emprendimientos son de subsistencia, los cuales no logran pasar el valle de la muerte



Tasa desempleo

En el caso del Distrito Metropolitano de Quito se observa un incremento en el desempleo a partir del año 2017 (7,8% - II trim. 2023) en comparación con la tasa de desempleo nacional, lo cual influye en el emprendimiento por necesidad



Acceso a financiamiento

Uno de los desafíos más grandes que enfrentan los emprendedores en el país y en especial en el Distrito Metropolitano de Quito tiene que ver con la falta de oportunidades de acceso a financiamiento



Acceso a mercados

Un problema que enfrentan los emprendedores es la falta de oportunidades de acceso a mercados que permitan mejorar sus ingresos

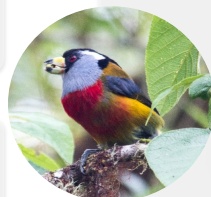

Falta profesionalización

Un reto que enfrentan los emprendedores tiene que ver con la falta de profesionalización, asistencia técnica y acompañamiento en el establecimiento de sus emprendimientos



Encadenamiento productivo

Uno de los desafíos que tienen los emprendedores es lograr encadenarse a las principales actividades económicas y productivas de la ciudad y del país.

RUTA EMPRENDIMIENTO

COMISION DE DESARROLLO
ECONOMICO, COMPETITIVIDAD, PRODUCTIVIDAD
Y ECONOMIA POPULAR Y SOLIDARIA

La ciudad de Quito cuenta con un fondo de capital semilla y asistencia técnica integral, creado a partir del 2020

- 1** **Referente Nacional**
 - ✓ • Conquito es un referente en la operación de capital semilla a nivel nacional.
- 2** **Fondo de fondos**
 - ✓ Oportunidad de captar fondos privados y de la cooperación. (ACNUR, AECID)
- 3** **Ruta de emprendimiento**
 - ✓ Integración con otro tipo de servicios como preincubación, incubación, asistencia técnica, acceso a mercado



EXPOSICIÓN MOTIVOS

COMISION DE DESARROLLO
ECONOMICO, COMPETITIVIDAD, PRODUCTIVIDAD
Y ECONOMIA POPULAR Y SOLIDARIA



DESARROLLO

El emprendimiento es una herramienta de desarrollo económico y social que surge como una respuesta a los problemas sociales y ambientales que afectan a la comunidad



PARTICIPACION

El emprendimiento fomenta la participación ciudadana y la conciencia de responsabilidad social en la sociedad



MOTOR DE INNOVACION

El emprendimiento es un poderoso motor de innovación y reactivación económica que puede contribuir a equilibrar las asimetrías sociales mejorando la calidad de vida de la población.



SOSTENIBILIDAD Y BIENESTAR

El emprendimiento juega un papel clave en el desarrollo sostenible y el bienestar comunitario



TRANSFORMACION

El emprendimiento tiene el poder de transformar la sociedad y contribuir al bienestar de sus habitantes generando soluciones sostenibles que impactan positivamente en la comunidad y el entorno



CREATIVIDAD

El emprendimiento fomenta la creatividad en la sociedad desafiando el status quo, buscando soluciones creativas



IMPORTANCIA DEL PROYECTO NORMATIVO

COMISION DE DESARROLLO
ECONOMICO, COMPETITIVIDAD, PRODUCTIVIDAD
Y ECONOMIA POPULAR Y SOLIDARIA

Quito, como capital de Ecuador y una de las ciudades más importantes de América Latina, tiene la oportunidad de **ser un referente en el fomento al emprendimiento, fortaleciendo la ruta de emprendimiento de la ciudad** con respuesta directas y eficientes a los principales desafíos que atraviesan los emprendedores en el Distrito Metropolitano de Quito.

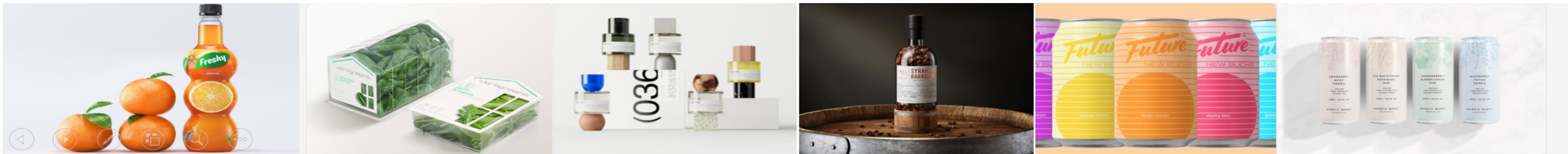

OBJETO

- La presente ordenanza tiene como objeto **fomentar y promover el desarrollo del emprendimiento e innovación en la ciudad de Quito**, creando un **entorno favorable para la creación, crecimiento y consolidación de nuevos negocios** y proyectos innovadores, fortaleciendo el ecosistema emprendedor de la ciudad, promoviendo el acceso a financiamiento y facilitando el surgimiento, desarrollo y consolidación de modelos de negocios innovadores, sostenibles y responsables capaces de atender los principales desafíos locales, nacionales y globales



AMBITO

La presente Ordenanza tiene como ámbito de aplicación el **Distrito Metropolitano de Quito** enfocándose principalmente en las **personas naturales y jurídicas** relacionadas con el **emprendimiento**



PRINCIPIOS DEL PROYECTO NORMATIVO

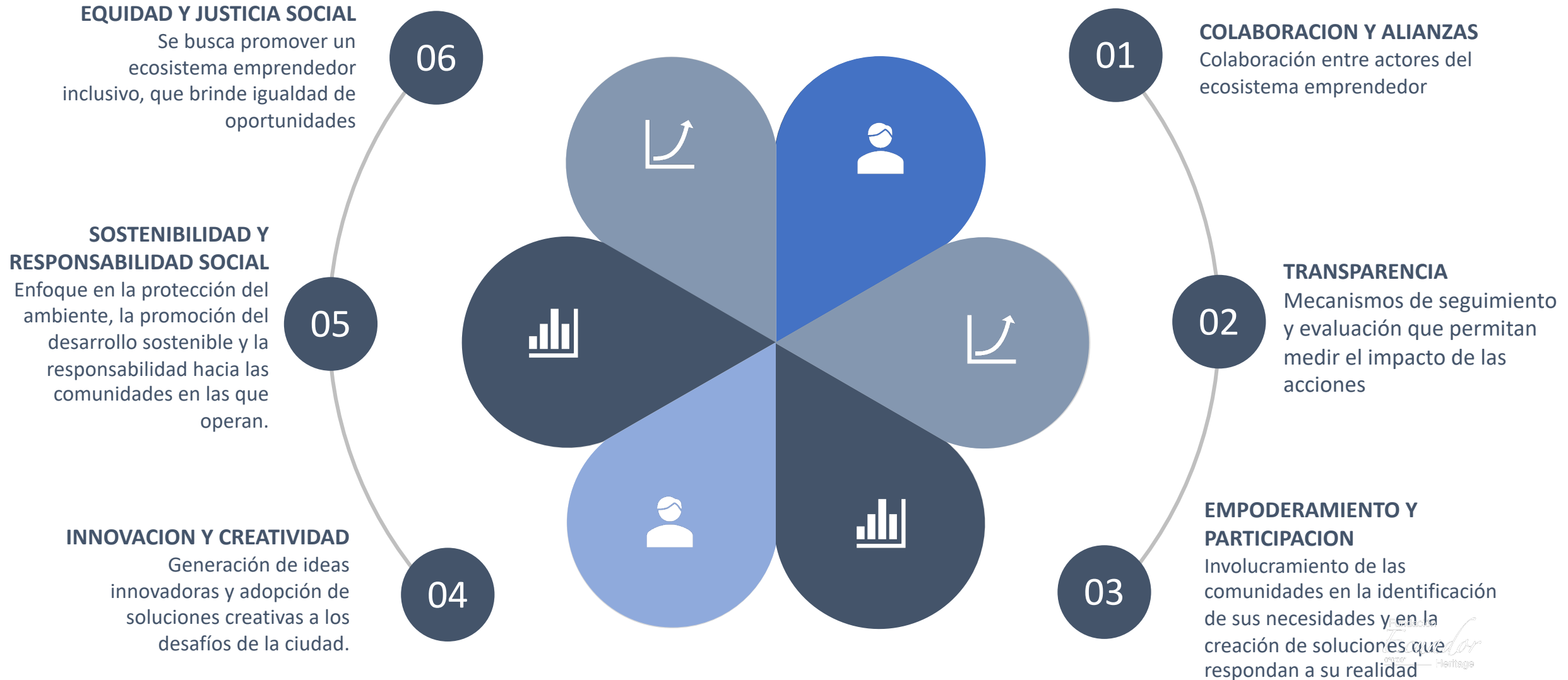

DEL CONSEJO METROPOLITANO DE EMPRENDIMIENTO

ORGANO RECTOR Y GESTION

2 Secretaría Desarrollo Productivo

La o el Secretario de Desarrollo Productivo y Competitividad, quien ejercerá la rectoría del Consejo.

1 Comisión Desarrollo

Presidente de la Comisión de Desarrollo Económico, Competitividad y Productividad y Economía Popular y Solidaria

3 Conquito

Ente ejecutor. Ejercerá la secretaría del Consejo

Academia 4

Un representante de la academia que fomente el emprendimiento en el DMQ.

Sociedad civil 5

Una organización de la sociedad civil de apoyo al emprendimiento.

Sociedad civil 6

Una organización de la sociedad civil de apoyo de apoyo a la economía popular y solidaria y el comercio justo



PLANIFICACIÓN DEL FOMENTO AL EMPRENDIMIENTO

COMISION DE DESARROLLO
ECONOMICO, COMPETITIVIDAD, PRODUCTIVIDAD
Y ECONOMIA POPULAR Y SOLIDARIA

Plan Local para el apoyo al Emprendimiento y la Innovación

expedido por la entidad rectora de la política pública de desarrollo productivo

1

Programación de medidas de fomento (programas y proyectos)

2

Identificación de grupos objetivos



GESTIÓN DEL FOMENTO AL EMPRENDIMIENTO

El Plan local para el apoyo al emprendimiento y la innovación incluirá programas con medidas específicas en los siguientes componentes:



CAPITAL SEMILLA



Se destinará capital semilla o capital de riesgo para proyectos de emprendimiento o innovación a las personas que consten en el Registro Nacional de Emprendedores en los términos previstos en el Código Orgánico de la Economía Social de los Conocimientos, Creatividad e Innovación (COESCCI); Ley Orgánica de Emprendimiento e Innovación y la presente ordenanza.

COMISION DE DESARROLLO
ECONOMICO, COMPETITIVIDAD, PRODUCTIVIDAD
Y ECONOMIA POPULAR Y SOLIDARIA



FINANCIAMIENTO SEGUIMIENTO Y EVALUACION

FINANCIAMIENTO

1

Presupuesto municipal en el marco de las asignaciones realizadas en cada ejercicio fiscal por el Municipio del Distrito Metropolitano de Quito

2

Fondos de donaciones y cooperación otorgados al Municipio.

SEGUIMIENTO

1

Seguimiento y evaluación

Con el fin de evaluar el impacto de la política pública, la Secretaría de Desarrollo Productivo y Competitividad, como ente rector, levantará un marco de indicadores relacionado al objeto de esta ordenanza.



DISPOSICIONES

PRIMERA. - En el término de 60 días a partir de la expedición de la presente Ordenanza, la Secretaría de Desarrollo Productivo y Competitividad creará el Reglamento de funcionamiento del Consejo Metropolitano de Emprendimiento y el Reglamento de Operativización del Programa de Financiamiento del Capital Semilla del Distrito Metropolitano de Quito.

SEGUNDA. – La Secretaría de Comunicación realizará campañas permanentes para informar a la ciudadanía sobre la vigencia de la presente ordenanza que fortalece el emprendimiento.

TERCERA. – La presente Ordenanza entrará en vigor a partir de su aprobación.

