

dosyentos 271  
 setenta y uno

**Of. 131 Actualización del informe de riesgos del Barrio "San Francisco de la Tola Grande sector El Chamizal"**

impreso por Christian Paúl Rivera Paspuel (christian.rivera@emseguridad-q.gob.ec), 17/04/2018 - 08:32:46

<b>Estado</b>	abierto	<b>Antigüedad</b>	70 d 16 h
<b>Prioridad</b>	3 normal	<b>Creado</b>	05/02/2018 - 15:57:09
<b>Cola</b>	SECRETARIA GENERAL COORD TERRITORIAL Y PART::Regula tu barrio	<b>Creado por</b>	Subia Davalos Karina del Carmen
<b>Bloquear</b>	bloqueado	<b>Tiempo contabilizado</b>	0
<b>Identificador del cliente</b>	regulatubarrio@hotmail.sc		
<b>Propietario</b>	ksubia (Karina del Carmen Subia Davalos)		

Información del cliente

**Nombre:** UNIDAD ESPECIAL  
**Apellido:** REGULA TU BARRIO  
**Identificador de usuario:** regulatubarrio@hotmail.sc  
**Correo:** regulatubarrio@hotmail.sc

Artículo #5

**De:** "Christian Paúl Rivera Paspuel" <christian.rivera@emseguridad-q.gob.ec>  
**Asunto:** OFICIO N° SGSG-DMGR-2018-339DESPACHADO -13 DE ABRIL-2018  
**Creado:** 17/04/2018 - 08:31:55 por agente  
**Tipo:** nota-interna  
 OFICIO N° SGSG-DMGR-2018-339DESPACHADO -13 DE ABRIL-2018  
 RESPUESTA A SOLICITUD DE INFORME DE RIESGO

Artículo #4

**De:** "Jorge Patricio Ordoñez Obando" <jorge.ordonez@quito.gob.ec>  
**Asunto:** Actualización del propietario!  
**Creado:** 13/04/2018 - 11:18:18 por agente  
**Tipo:** nota-interna  
 Se responde con Oficio No. SGSG-DMGR-2018-339, y se adjunta Informe Técnico No. 65-AT-DMGR-2018. Para firma y despacho.

Artículo #3

**De:** "Victoria Prijodko " <victoria.prijodko@quito.gob.ec>  
**Asunto:** Actualización del propietario!  
**Creado:** 09/02/2018 - 17:06:47 por agente  
**Tipo:** nota-interna  
 Ing. Jorge Ordoñez conocimiento y actualizaciones IT No. 120-2016

Artículo #2

**De:** "Christian Paúl Rivera Paspuel" <christian.rivera@emseguridad-q.gob.ec>  
**Asunto:** Actualización del propietario!  
**Creado:** 06/02/2018 - 16:52:31 por agente  
**Tipo:** nota-interna  
 ESTIMADA VICTORIA PARA SU CONOCIMIENTO TRAMITE PERTINENTE GRACIAS.

Artículo #1

**De:** "UNIDAD ESPECIAL REGULA TU BARRIO" <regulatubarrio@hotmail.sc>.  
**Para:** SECRETARIA GENERAL SEGURIDAD Y GOBERNABILIDAD::D.M. de Gestión de Riesgos  
**Asunto:** Of. 131 Actualización del informe de riesgos del Barrio "San Francisco de la Tola Grande sector El Chamizal"  
**Creado:** 05/02/2018 - 15:57:09 por cliente



Oficio No. SGSG-DMGR-2018-0339  
DM Quito, 13 de abril de 2018  
Ticket GDOC N° 2018-019383

Abogada  
Karina Subía  
**DIRECTORA**  
**UNIDAD ESPECIAL REGULA TU BARRIO**  
Presente.-

**Asunto:** Respuesta a solicitud de informe de riesgos  
Ref. Oficio No. UERB-131-2018

De mi consideración:

En atención al oficio N° UERB-131-2018, ingresado con ticket # 2018-019383 de fecha 05 de febrero de 2018, donde se solicita realizar la actualización del informe de riesgos para el AHHYC denominado "San Francisco de la Tola Grande sector El Chamizal" de la Parroquia Tumbaco, conformado por el macrolote con No. Predial 5330769 y Clave Catastral 170109840165001

Al respecto, envío a usted el informe técnico N° 065-AT-DMGR-2018 que contiene las observaciones, conclusiones y recomendaciones respectivas.



Particular que pongo en su conocimiento para los fines pertinentes.

Atentamente,

  
Christian Rivera P.  
**DIRECTOR METROPOLITANO DE GESTIÓN DE RIESGOS.**

Adjunto:

Copia de recibido de Informe Técnico No. 065-AT-DMGR-2018

ACCIÓN	RESPONSABLE	SIGLA UNIDAD	FECHA	SUMILLA
Elaboración:	E. Carrión	AT	20180413	
Revisión:	J. Ordoñez	AT	20180413	
Aprobación:	C. Rivera	AD	20180413	

Ejemplar 1: Unidad Especial Regula Tu Barrio  
Ejemplar 2: Archivo, DMGR

**UNIDAD ESPECIAL REGULA TU BARRIO**  
SECRETARÍA DE COORDINACIÓN Y PARTICIPACIÓN CIUDADANA  
Recibido por:.....  
Firma:.....  
Fecha: **18.ABR.2018**.....

**INFORME TÉCNICO**  
**Evaluación de Riesgo: Solicitud UERB**  
**Actualización de informe**

**1 UBICACIÓN E IDENTIFICACIÓN**

Coordenadas WGS 84/UTM 17S	Administración Zonal	Parroquia	Nombre del barrio
X: 792094; Y: 9976820 Z: 2420 msnm aprox.	<b>TUMBACO</b>	<b>TUMBACO</b>	<b>SAN FRANCISCO DE LA TOLA GRANDE SECTOR EL CARRIZAL</b>

Dirección	Condición del barrio	Solicitud (Ref. Oficio)	Ticket N°
Calle El Carrizal y las Bugambillas	Regular	OF. No.UERB-131-2018	2018-019383
	Irregular		
	En proceso de regularización		
<b>Datos del área evaluada</b>	<b>Propietario:</b> Asentamiento humano de hecho y consolidado "SAN FRANCISCO DE LA TOLA GRANDE SECTOR EL CARRIZAL" <b>Clave catastral:</b> 170109840165001 <i>10225 08 032</i> <b>Numero predial:</b> 5330769 referencial <i>3644287</i>		

**2 DESCRIPCIÓN FÍSICA DEL ÁREA EVALUADA**

Ítem	Descripción				
Área	17 lotes, de AHHC "SAN FRANCISCO DE LA TOLA GRANDE SECTOR EL CARRIZAL" con un área total de 4.147,17 m <sup>2</sup> según el levantamiento topográfico.				
PUOS	Según el Plan de Uso y Ocupación del Suelo del año 2018, el área de Uso Vigente es de tipo <b>Residencial Urbano 2</b> para todos los lotes				
Relieve	Este asentamiento humano pertenece a la parroquia Tumbaco. El área evaluada está ubicada entre las cotas 2415 a 2420 m.s.n.m., con una diferencia altitudinal de 5 metros. El terreno del asentamiento humano presenta superficies casi planas, con una leve inclinación de 2°.				
Número de Edificaciones	19 construcciones en 15 lotes edificados, lo que representa una consolidación del 89.47%				
Tipos edificación : Casa/edificio de departamentos/Med iagua (Construcción Informal)/Otro (especificar)	Construcciones informales en hormigón y cemento armado, mampostería trabada y cuniertas con zinc y eternit (mediaguas); el tipo de construcciones fueron determinadas mediante visita de campo, levantamiento planimétrico e imágenes de Google Earth, además en el lugar existen casas de una, dos y tres plantas.				
Estado de la edificación	<b>Muy bueno (%)</b>	<b>Bueno (%)</b>	<b>Regular (%)</b>	<b>Malo (%)</b>	
		20	65	15	
Materiales predominantes de la edificación	<b>Piso-entrepiso (sistema estructural)</b>		<b>Paredes</b>		<b>Cubierta</b>
	Cimientos hormigón, columnas de varilla y recubiertas con cemento		Bloque, ladrillo y cerramiento de madera		Losa, eternit y zinc
Uso edificación (vivienda, comercio, industria, educación)	Vivienda.				
Existencia de servicios básicos (si/no)	<b>Energía eléctrica</b>	<b>Agua potable</b>	<b>Alcantarillado sanitario</b>	<b>Alcantarillado Pluvial</b>	<b>Telefonía fija</b>
	Sí	Sí	Sí	70%	50%
Otro tipo de información física relevante	Su acceso es por la Ruta Viva o por la antigua vía a Puembo. Los pasajes de barrio San Francisco de La Tola grande sector El Carrizal, se encuentra adoquinado y no poseen obras para el manejo de aguas superficiales. Poseen alcantarillado pero sin sumideros laterales para la recolección de aguas superficiales. La luz eléctrica es formal conjuntamente con el agua potable				

### 3 EVENTOS OCURRIDOS/EMERGENCIAS

#### 3.1 Listado de eventos

Según la cobertura de eventos adversos ocurridos desde el año 2005 al 2015 de la GEODATABASE de la Dirección Metropolitana de Gestión de Riesgos no se han registrado casos dentro de un diámetro de 500 metros del AHHYC San Francisco de la Tola Grande sector El Carrizal.

### 4 AMENAZAS EN EL SECTOR EVALUADO

#### 4.1 Amenazas Geológicas

##### 4.1.1 Descripción de la amenaza por movimientos en masa

Existen parámetros básicos que condicionan a un terreno para generar su inestabilidad: geomorfología, litología (tipo de suelos y rocas), pendiente, vegetación y humedad del suelo, adicionalmente, hay 2 factores principales que pueden desencadenar o detonar posibles deslizamientos: lluvias intensas y sismos.

El AHHYC "San Francisco de la Tola Grande sector El Carrizal" de la Parroquia Tumbaco está ubicado en un abanico volcano-sedimentario, proveniente de las estribaciones de la Cordillera Oriental y del volcán Ilaló (Formación Chiche y Volcánicos Ilaló), cubiertas por la Formación Cangahua al tope de la secuencia. La Formación Chiche corresponde al núcleo de la meseta y está compuesto por estratos consolidados de conglomerados, areniscas y limolitas de ambiente fluvio-lacustre, intercalados con depósitos de lahares y tefras (capas de ceniza y lapilli), que pueden alcanzar varias decenas de metros de espesor. Por otro lado, la Formación Cangahua se compone por algunas decenas de metros de tobas volcánicas (cenizas consolidadas), intercaladas con capas de lapilli de pómez y ocasionalmente con flujos de lodo y paleo-suelos; la Cangahua tiene texturas areno-limosas, colores que varían en tonalidades de café, generalmente se presenta endurecida y consolidada, proporcionando buenas características geotécnicas que permiten tener taludes con pendientes y alturas relativamente altos en condiciones aceptables de estabilidad, no obstante, condiciones climáticas adversas y la acción antrópica en zonas urbanizadas debilitan progresivamente a la Cangahua, incrementando su inestabilidad y susceptibilidad a generar movimientos en masa.

Localmente, el sector donde se ubica el AHHYC "San Francisco de la Tola Grande sector El Carrizal" presenta pendientes bajas (< 3 grados), todo el sector cuenta con un sistema de alcantarillado, agua y luz eléctrica. Por otro lado, la calle principal es de tierra afirmada y no cuenta con un sistema de control de agua de escorrentía pluvial. Debido a su baja pendiente, no existen cortes en el terreno que hayan generado taludes.

Por lo expuesto anteriormente se considera que la **Amenaza por Movimientos en Masa es Baja** en el AHHYC "San Francisco de la Tola Grande sector El Carrizal".

##### 4.1.2 Descripción de la amenaza por sismos

El territorio del DMQ está expuesto a los efectos negativos de terremotos que pueden ser originados en distintas fuentes sísmicas como la zona de subducción frente a la margen costera y fallas geológicas corticales al interior del territorio continental de Ecuador. Debido a su proximidad, el sistema de fallas de Quito es considerado como la fuente sísmica de mayor peligrosidad para el DMQ. Este sistema de fallas se divide en dos componentes: 1) *fallas inversas* que se prolongan aproximadamente 60 km en sentido Norte-Sur, desde San Antonio de Pichincha

hasta Tambillo, con un buzamiento promedio de 55° hacia el Occidente; 2) fallas de rumbo dextrales ubicadas al nororiente del DMQ, desde Cumbayá hasta Guayllabamba, extendiéndose aproximadamente 36 km en sentido Suroeste-Noreste.

Investigaciones recientes sobre tectonismo activo y evaluación de la amenaza sísmica probabilística en Quito (Alvarado et al., 2014; Beauval et al., 2014) han determinado que el sistema de fallas se divide en cinco segmentos principales, los cuales podrían generar sismos de magnitudes máximas potenciales entre 5,9 a 6,4 de manera individual (escenario más probable), pero también existe la posibilidad de una ruptura simultánea de todos los segmentos lo que provocaría un sismo potencial de magnitud 7,1 (escenario poco probable). Además, se estimó que el valor promedio de la aceleración máxima del terreno se aproxima a 0,4 g (40% de la Gravedad) en roca, para sismos con período de retorno de 475 años (probabilidad del 10% de exceder ese valor de aceleración del suelo al menos una vez en los próximos 50 años); sin embargo, en estas investigaciones no se consideraron los efectos de sitio ni efectos topográficos (suelos compresibles, suelos con alto contenido orgánico, suelos arenosos poco consolidados, depósitos aluviales, rellenos de quebradas) donde se esperaría que las ondas sísmicas incrementen su amplitud y se genere mayores niveles de daños.

#### 4.1.3 Descripción de la amenaza volcánica

Respecto a esta amenaza, la potencial caída de piroclastos (material sólido arrojado a la atmósfera durante una erupción explosiva) es el fenómeno volcánico que podría ocasionar diferentes niveles de impactos a todo el sector de Tumbaco, lo cual dependerá del volcán en erupción.

El impacto por caída de piroclastos depende principalmente de la magnitud, duración e intensidad de la erupción, la altura que alcance la columna eruptiva (nube de ceniza), así como de la dirección y velocidad del viento a dicha altura, y la distancia de la población expuesta al volcán en erupción.

Es importante mencionar que el volcán Reventador causó una afectación importante por caída de ceniza en 2002 en el DMQ, sin embargo un escenario eruptivo similar a este tiene una recurrencia de un evento por siglo aproximadamente, según el Mapa de los Peligros Potenciales del Volcán Reventador (Bourquin y otros, 2011; IGEPN).

Debido a la ubicación del AHHYC "San Francisco de la Tola Grande sector El Carrizal" y a su distancia respecto a los principales centros volcánicos activos aledaños al DMQ (Cotopaxi y Guagua Pichincha), se considera que la **Amenaza Volcánica** por potenciales fenómenos de caída de piroclastos (ceniza y lapilli) **es Baja**.

## 5 ELEMENTOS EXPUESTOS Y VULNERABILIDADES

### 5.1 Elementos expuestos

Para Movimientos en Masa: de manera general, se considera que todo el asentamiento humano "San Francisco de la Tola Grande sector El Carrizal" presenta condiciones locales bajas de exposición ante deslizamientos, caída de rocas o flujos de lodo/escombros.

Para amenaza sísmica: todo el asentamiento humano "San Francisco de la Tola Grande sector El Carrizal" está expuesto a los efectos negativos de un evento sísmico de magnitud alta, especialmente si el epicentro estuviera localizado en la zona de los Valles del DMQ (Chillos, Tumbaco-Cumbayá).

Para amenaza volcánica: de igual manera, todo el asentamiento humano está expuesto a potenciales caídas de piroclastos de los centros eruptivos analizados anteriormente

## 5.2 Vulnerabilidad Física

**Edificaciones:** De acuerdo a la observación de campo, alrededor del 60% de las construcciones presentan una **vulnerabilidad media** por estar construidas sin normas técnicas.

**Sistema Vial:** La red vial que conduce al área en estudio es buena y sus pasajes son de tierra afirmada que no poseen una obra adecuada para el manejo de agua lluvia y de escorrentía lo que determina una **vulnerabilidad alta** en temporada de lluvias

## 5.3 Vulnerabilidad Socio-económica

El AHHYC a regularizar "San Francisco de la Tola Grande sector El Carrizal" se encuentra dentro de la Parroquia Tumbaco, durante la visita técnica se pudo observar que la población es de medios y bajos recursos económicos y al momento cuentan con los servicios básicos descritos. También se manifiesta que poseen transporte urbano directo. El área total del terreno es de 4.147,17m<sup>2</sup> incluyendo las 15 edificaciones y los 2 lotes baldíos lo que determina una consolidación del 88% aproximadamente.

El AHHYC a regularizar "San Francisco de la Tola Grande sector El Carrizal", presenta una **Vulnerabilidad Social Moderada** y una **Vulnerabilidad Económica Moderada**.

## 6 CALIFICACIÓN DEL RIESGO

La zona en estudio, una vez realizada la inspección técnica al AHHYC "San Francisco de la Tola Grande sector El Carrizal" de la Parroquia Tumbaco, considerando las amenazas, elementos expuestos y vulnerabilidades se determina que:

- **Riesgo por movimientos en masa:** el AHHYC "San Francisco de la Tola Grande sector El Carrizal" en general presenta un Riesgo Bajo Mitigable frente a movimientos de remoción en masa. Esto debido a que se no se observaron condiciones físicas en el terreno que representen amenaza significativa, las condiciones de exposición son muy bajas, por lo que se espera poca o nula probabilidad que ocurran movimientos en masa que puedan ocasionar daños o pérdidas.
- **Riesgo por eventos sísmicos:** de manera general, todo el AHHYC "San Francisco de la Tola Grande sector El Carrizal" de la Parroquia Tumbaco presenta condiciones de Riesgo Alto Mitigable, debido a la vulnerabilidad de sus construcciones, el tipo de suelo y cercanía con fallas geológicas.
- **Riesgo por fenómenos volcánicos:** el principal fenómeno volcánico al que está expuesto el AHHYC "San Francisco de la Tola Grande sector El Carrizal" de la Parroquia Tumbaco, así como la región oriental del DMQ, es la potencial caída de piroclastos (material sólido de tamaño ceniza y/o lapilli) de los volcanes Guagua Pichincha, Cotopaxi, o Reventador; ante esta amenaza se presenta un Riesgo Bajo Mitigable.

Por lo tanto, la DMGR sugiere que se puede continuar con el proceso de regularización del AHHYC "San Francisco de la Tola Grande sector El Carrizal" de la Parroquia Tumbaco, para lo cual, una vez concluido dicho proceso, sus habitantes deberán cumplir las recomendaciones que se describen en este informe, lo cual contribuirá a reducir el riesgo identificado en la zona en análisis.

### Nota Aclaratoria

El Riesgo identificado es considerado "Mitigable" cuando se pueden implementar medidas estructurales y/o no estructurales que permitan reducir las condiciones de exposición, vulnerabilidad y el potencial impacto esperado en caso que dicho riesgo se materialice.

**Medidas Estructurales:** Acciones de ingeniería para reducir impactos de las amenazas como:

- Protección y control: Intervención directa de la amenaza (Diques, muros de contención, canalización de aguas.)
- Modificar las condiciones de vulnerabilidad física de los elementos expuestos (refuerzo de infraestructura de líneas vitales, códigos de construcción, reubicación de viviendas.)

**Medidas No estructurales:** Desarrollo del conocimiento, políticas, leyes y mecanismos participativos.

- Acciones Activas: Promueve interacción activa de las personas (organización para la respuesta, educación y capacitación, información pública, participación comunitaria,
- Acciones Pasivas: Relacionadas con legislación y planificación (normas de construcción, uso del suelo y ordenamiento territorial, etc.)

## **7 RECOMENDACIONES**

### **Para el riesgo por movimientos en masa:**

- Se recomienda que mediante mingas comunitarias se implemente sistemas de conducción de escorrentía (agua lluvia) en la calle de tierra afirmada para prevenir la erosión del suelo y arrastre de material que pueda afectar a viviendas y asentamientos humanos vecinos.
- En el mismo sentido, es importante que los propietarios/poseionarios de los lotes donde el suelo es de tierra implementen sistemas adecuados de conducción de agua lluvia al interior de su predio para prevenir erosión y desgaste del suelo.

### **Para el riesgo sísmico:**

- Se recomienda que los propietarios y/o poseionarios actuales no construyan más viviendas en el macrolote evaluado, ni aumenten pisos sobre las edificaciones existentes, hasta que el proceso de regularización del asentamiento culmine y se determine su regulación constructiva específica que deberá constar en sus Informes de Regulación Metropolitana individuales, previa emisión de la licencia de construcción de la autoridad competente. Una vez culminado el proceso de regularización del suelo para el AHHYC "San Francisco de la Tola Grande sector El Carrizal", se deberá contratar un estudio geotécnico del suelo para conocer parámetros mecánicos que permitan diseñar y construir las futuras viviendas según la Norma Ecuatoriana de Construcción vigente.
- Posterior a la regularización del AHHYC "San Francisco de la Tola Grande sector El Carrizal", las edificaciones en proceso de construcción, aumento en planta o elevación y demás edificaciones dentro del área en análisis, que no dispongan de un diseño estructural o algún tipo de asesoría técnica, los propietarios deberán contratar a un especialista (Ingeniero/a Civil), para que realice evaluaciones estructurales de las



viviendas y proponga alternativas de reparación y/o reforzamiento estructural en caso de ameritarlo.

- La municipalidad, a través de sus organismos de control, deberá dar el seguimiento a los procesos de construcción tanto de la infraestructura de servicios como de las edificaciones nuevas o ampliaciones de las existentes.

**Para el riesgo Volcánico (caída de ceniza):**

- Las afectaciones que podría ocasionar la caída de piroclastos (ceniza y lapilli) se mitiga efectuando mantenimiento preventivo de las cubiertas de las viviendas para evitar que los canales de agua se obstruyan con la ceniza. Otra medida no estructural consiste en saber aplicar técnicas de auto protección como quedarse en lugares cerrados para no exponerse a la ceniza, proteger vías respiratorias y vista, utilizando gorras, gafas o lentes, mascarillas o bufandas, entre otros.

**Recomendaciones Generales**

- Con el fin de mejorar las capacidades locales de la comunidad para afrontar eventos adversos que puedan suscitarse en el barrio evaluado, se recomienda que cada familia desarrolle su plan de emergencia individual, pero también es importante que se elabore un plan comunitario de emergencias que deberá incluir simulacros de evacuación para diferentes escenarios. En este contexto, el AHHYC "San Francisco de la Tola Grande sector El Carrizal" puede solicitar a la Unidad de Seguridad Ciudadana y Gestión de Riesgos de la A.Z. Tumbaco, que brinde las capacitaciones en gestión de riesgos y programe simulacros de evacuación por emergencias que se realizan dentro del Programa "Quito Listo" que coordina la Secretaría General de Seguridad y Gobernabilidad.

**Cumplimiento de la normativa vigente:**

- De acuerdo a la Constitución de la República del Ecuador donde establecen las competencias exclusivas a los gobiernos municipales entre tantas está la de regular y ejercer control sobre el uso y la ocupación del suelo urbano y rural. Adicionalmente El COOTAD establece que los gobiernos autónomos descentralizados municipales adoptarán obligatoriamente normas técnicas para la prevención y gestión de riesgos en sus territorios con el propósito de proteger las personas, colectividades y la naturaleza, en sus procesos de ordenamiento territorial.
- En el proyecto de regularización se debe respetar la normativa vigente de las Ordenanzas Metropolitanas de: aprobación de los *Planes Metropolitanos de Desarrollo y Ordenamiento Territorial*, (PMDOT), *Uso y Ocupación del Suelo*, (PUOS) y *Régimen Administrativo del Suelo en el D.M.Q.*
- Incluir en el Informe de Regulación Metropolitana, IRM las observaciones de calificación del riesgo y recomendaciones para emisión de permisos y control de usos futuros y ocupación del suelo, en cumplimiento estricto con el cuerpo normativo que garantice el adecuado cuidado ambiental, en prevención de riesgos naturales y antrópicos que se podrían presentar.
- La Unidad Especial Regula Tu Barrio deberá comunicar a la comunidad del AHHYC "San Francisco de la Tola Grande II Etapa" lo descrito en el presente informe, especialmente la calificación del riesgo ante las diferentes amenazas analizadas y las respectivas recomendaciones técnicas.

**8 SOPORTES Y ANEXOS**

**8.1 Respaldo fotográfico**

8.1.1 Acceso vial al asentamiento humano "San Francisco de la Tola Grande sector El Carrizal".



8.1.2 Servicios básicos existentes en el sector evaluado

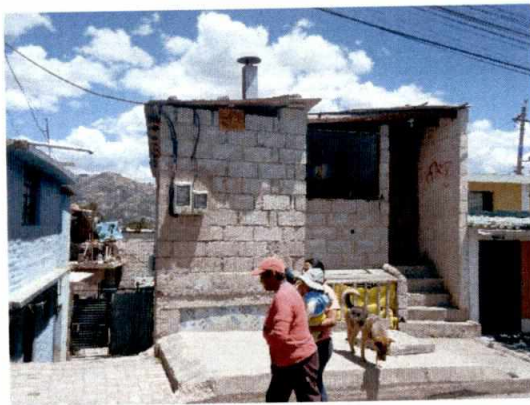

8.1.3 Edificaciones construidas dentro del área en análisis



## 8.2 Base Cartográfica y Mapas Temáticos

### 8.2.1 Ubicación y cartografía base

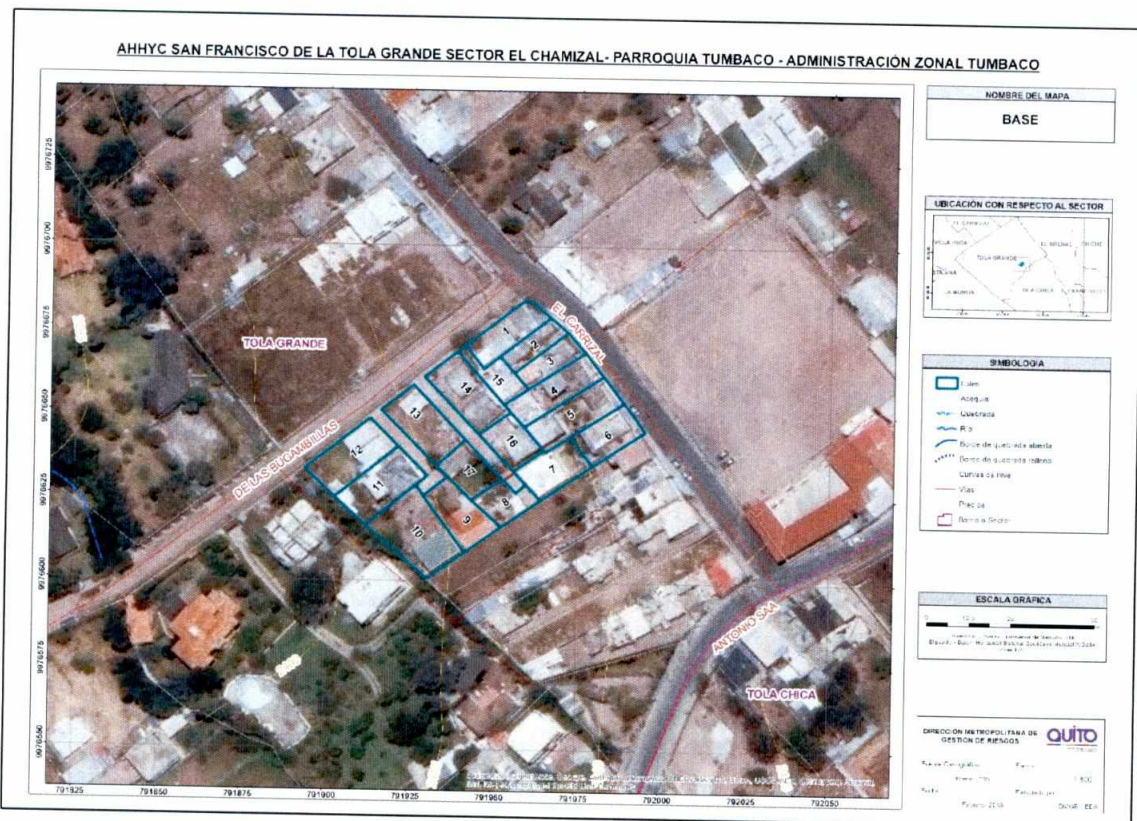
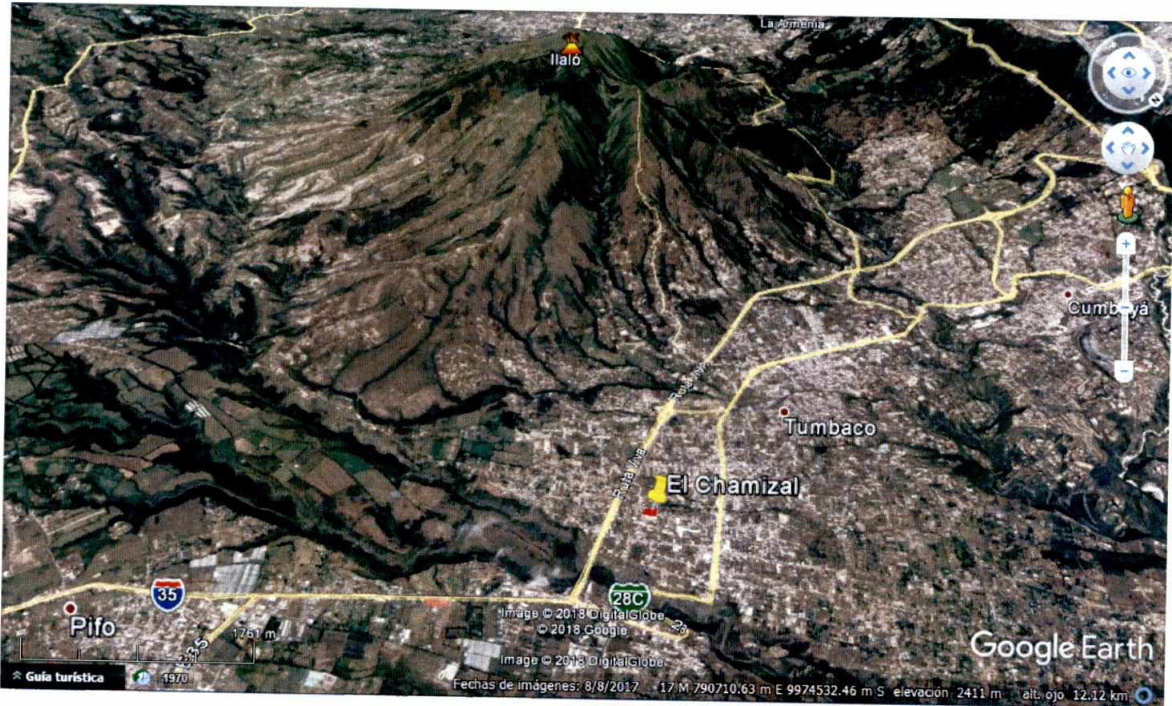

8.2.2 Susceptibilidad a Movimientos en Masa

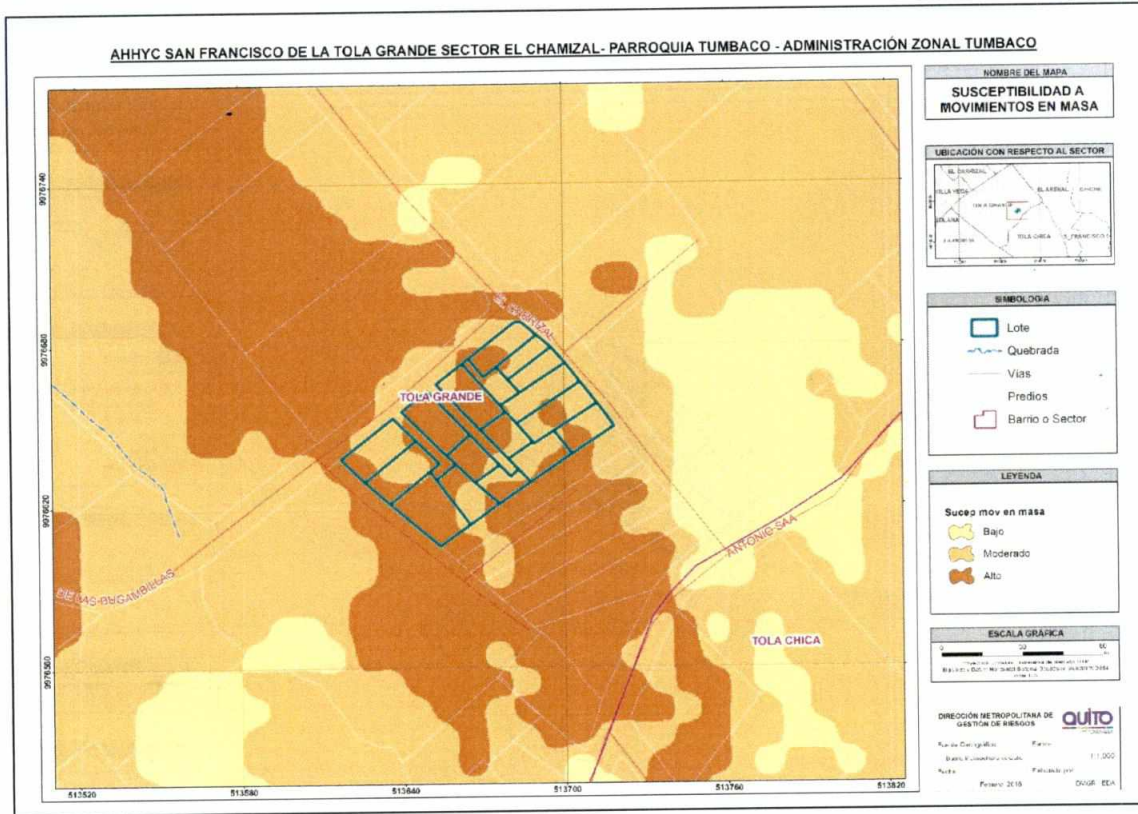

8.2.3 Plan de Uso y Ocupación del Suelo

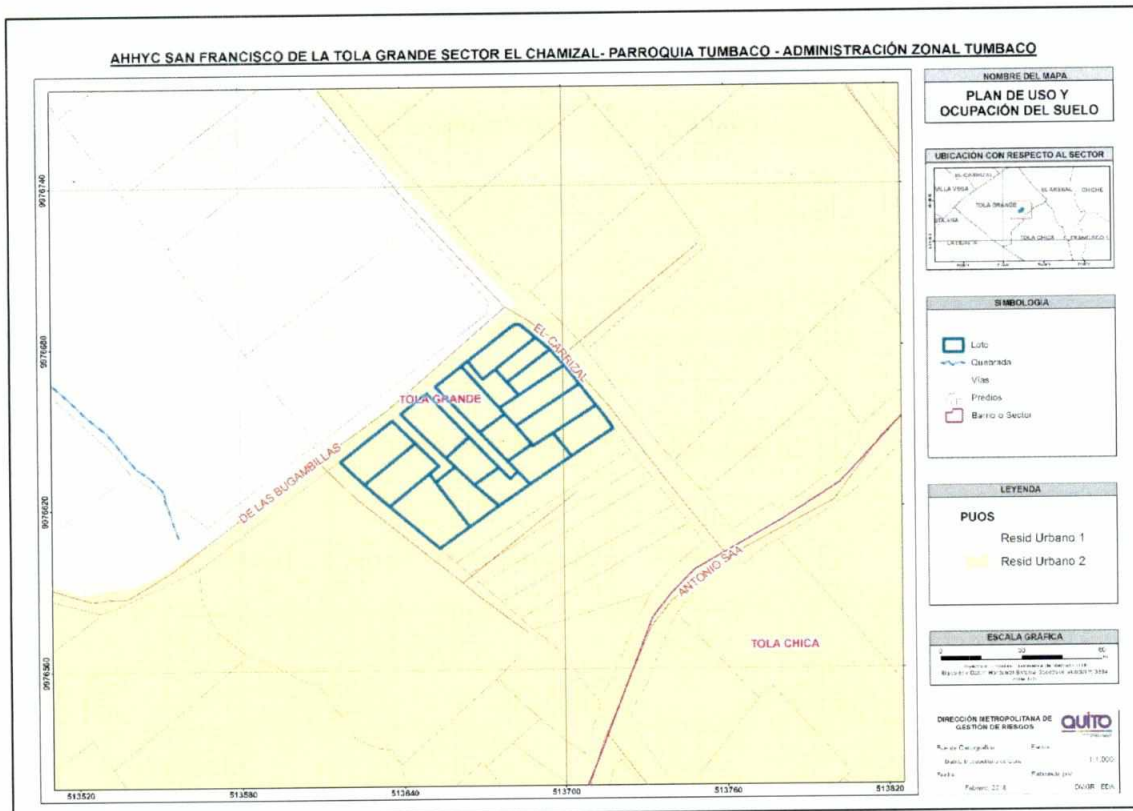

8.2.4 Pendientes

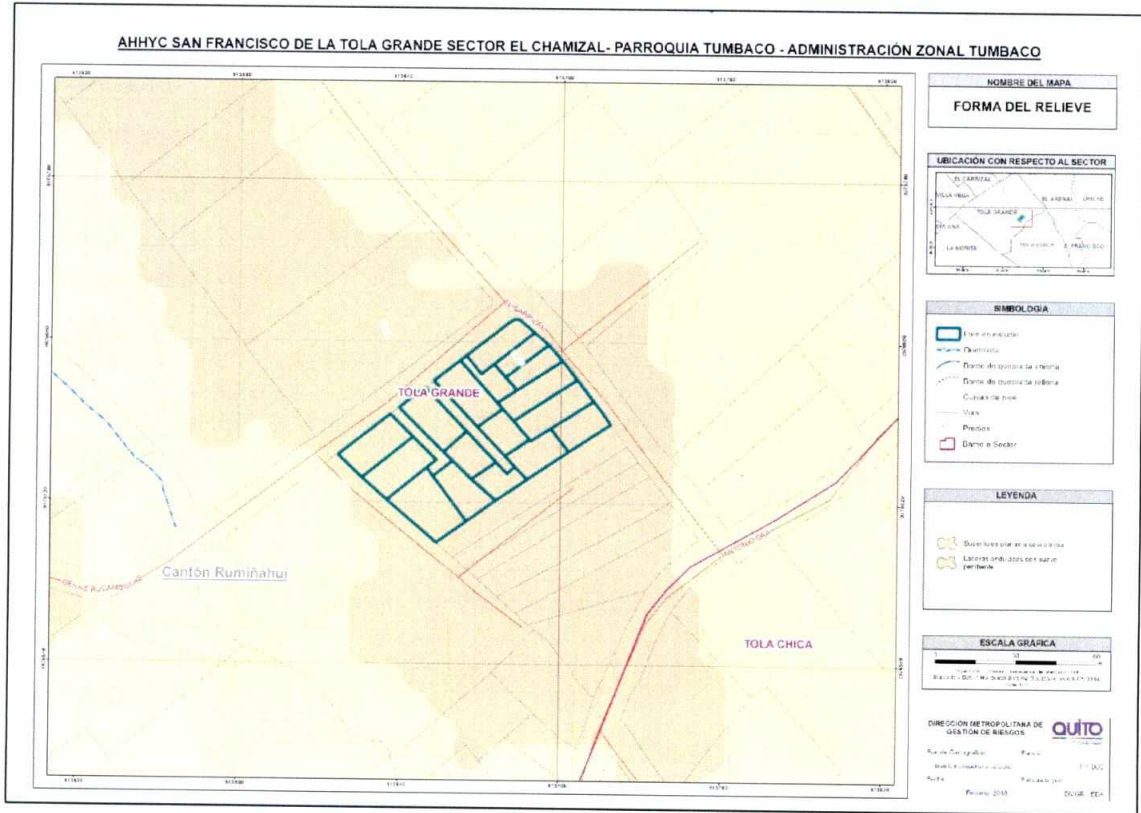

9 FIRMAS DE RESPONSABILIDAD

NOMBRE	CARGO	RESPONSABILIDAD	FECHA	FIRMA
Ing. Daniel Altamirano	Ing. Geógrafa Analista de Riesgos	Elaboración de Cartografía	28/03/2018	
Ing. Gabriela Arellano	Ing. Geógrafa Analista de Riesgos	Elaboración de Informe	16/03/2018	
Ing. Jorge Ordóñez	Ing. Geólogo Coordinador	Revisión del Informe	10/04/2018	
Christian Rivera	Director DMGR	Aprobación del Informe	12/04/2018	

Informe N° IC-O-2017-184

**COMISIÓN DE ORDENAMIENTO TERRITORIAL  
-EJE TERRITORIAL-**

ORDENANZA	FECHA	SUMILLA
PRIMER DEBATE		
SEGUNDO DEBATE		
OBSERVACIONES:		

Señor Alcalde, para su conocimiento y del Concejo Metropolitano de Quito, remitimos el siguiente informe emitido por la Comisión de Ordenamiento Territorial, con las siguientes consideraciones:

**1. ANTECEDENTES:**

- 1.1. La Abg. Karina Subía, Directora de la Unidad Especial "Regula Tu Barrio", mediante oficio No. UERB-1801-2016 de 28 de diciembre de 2016, a fojas 258 del expediente, remite para conocimiento de la Comisión correspondiente, el expediente íntegro No. 50-ZT, correspondiente al Asentamiento Humano de Hecho y Consolidado de Interés Social, denominado "San Francisco de la Tola" sector El Carrizal, ubicado en la parroquia Tumbaco para la aprobación del Concejo Metropolitano de Quito.
- 1.2. La Comisión de Ordenamiento Territorial en sesión ordinaria de 20 de julio de 2017, analizó la petición de la Directora de la Unidad Especial "Regula Tu Barrio", y resolvió sobre el proyecto de Ordenanza para la regularización del Asentamiento Humano de Hecho y Consolidado de Interés Social en referencia.

**2. INFORME SOCIO ORGANIZATIVO, LEGAL Y TÉCNICO:**

La Unidad Especial Regula tu Barrio, remite el Informe Socio Organizativo, Legal y Técnico No. 014-UERB-OC-SOLT-2016 del Asentamiento Humano de Hecho y Consolidado denominado "San Francisco de la Tola Grande", sector El Carrizal, a fojas 236-250 del expediente, que contiene las consideraciones sociales, legales y técnicas que permiten la regularización del referido Asentamiento Humano.

**3. DICTAMEN DE LA COMISIÓN:**

La Comisión de Ordenamiento Territorial, luego de analizar el expediente en sesión ordinaria de 20 de julio de 2017; y con fundamento en los artículos 57, literales a) y x), 87 literales a) y v), 322 y 326 del Código Orgánico de Ordenamiento Territorial, Autonomía y Descentralización; y el artículo 69 de la Ordenanza Metropolitana No. 0172, relativa al

Régimen Administrativo del Suelo en el Distrito Metropolitano de Quito; y, los artículos 25 y 45 de la Ordenanza Metropolitana No. 003, que regula la conformación, funcionamiento y operación de las Comisiones del Concejo del Distrito Metropolitano de Quito, emite **DICTAMEN FAVORABLE**, para que el Concejo Metropolitano conozca el proyecto de Ordenanza Reformativa de la Ordenanza No. 0369, sancionada el 13 de marzo de 2013, que reconoce y aprueba el Asentamiento Humano de Hecho y Consolidado de Interés Social denominado "San Francisco de la Tola Grande, sector El Carrizal" a favor de sus copropietarios.

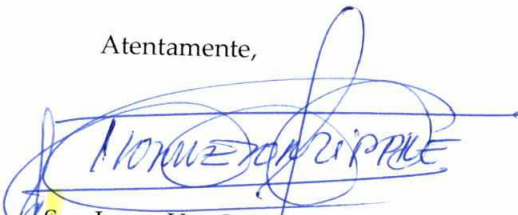

Dictamen que la Comisión pone a consideración del Concejo Metropolitano, salvo su mejor criterio.

Atentamente,

  
Sra. Ivone Von Lippke  
Presidenta de la Comisión de  
Ordenamiento Territorial

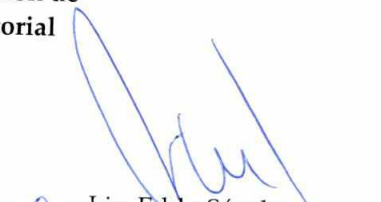
  
Dr. Mario Granda  
Concejal Metropolitano

  
Lic. Eddy Sánchez  
Concejal Metropolitano

Acción	Responsable	Unidad:	Fecha:	Sumilla
Elaborado por:	Y. Venegas	GC	2017-07-25	
Revisado por:	M. Subía	PSGC (S)	2017-07-25	

(2016-586791)

Oficio No.: SG- 0204

Quito D.M., 23 ENE. 2017

Ticket GDOC: 2016-586791

**Señora**  
**Ivone Von Lippke**  
**Presidenta de la Comisión de Ordenamiento Territorial**  
**Presente**

*Asunto: Revisión requisitos formales proyecto de Ordenanza Reformatoria de la Ordenanza No. 369, sancionada el 13 de marzo de 2013, que reconoce y aprueba el asentamiento humano de hecho y consolidado denominado "San Francisco de la Tola Grande, sector El Carrizal", a favor de sus copropietarios.*

De mi consideración:

Mediante oficio No. A 0010, de 16 de enero de 2017, recibido en esta Secretaría el 19 de enero del año en curso, el señor Alcalde Metropolitano, Dr. Mauricio Rodas Espinel, remite el proyecto de Ordenanza Reformatoria de la Ordenanza No. 369, sancionada el 13 de marzo de 2013, que reconoce y aprueba el asentamiento humano de hecho y consolidado denominado "San Francisco de la Tola Grande, sector El Carrizal", a favor de sus copropietarios; por lo que, de conformidad con lo previsto en el literal a) del artículo 13 de la Resolución de Concejo No. C 074, esta Secretaría ha procedido a realizar la revisión de los requisitos formales de dicho proyecto, previo al envío a la Comisión competente en la materia, respecto de lo cual me permito informar lo siguiente:

- El proyecto de Ordenanza en referencia cumple los requisitos previstos en el Código Orgánico de Organización Territorial, Autonomía y Descentralización – COOTAD, así como en la Resolución del Concejo Metropolitano No. C 074, es decir, se refiere a una sola materia, contiene exposición de motivos, considerandos, articulado y detalle de las normas a reformarse.

En tal virtud, remito el proyecto de Ordenanza en referencia a la Comisión de su Presidencia, a fin de que en cumplimiento de lo establecido en el literal b) del artículo 13 de la Resolución de Concejo No. C 074, se sirva incluir el conocimiento del mismo en sesión ordinaria o extraordinaria de la Comisión de Ordenamiento Territorial, en un plazo máximo de 15 días.

Página 1 de 2



Finalmente, se deja constancia de que la presente revisión de formalidades se realiza sin perjuicio del ejercicio de las competencias de las Comisiones, como órganos asesores del Cuerpo Edilicio, y las distintas dependencias municipales, con relación a la revisión de la pertinencia legislativa, técnica y jurídica del proyecto en referencia.

Particular que comunico para los fines pertinentes.

Atentamente,

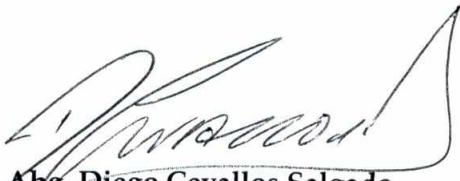

**Abg. Diego Cevallos Salgado**

**Secretario General del Concejo Metropolitano de Quito**

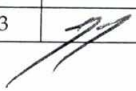
Acción:	Responsable:	Unidad:	Fecha:	Sumilla:
Elaborado por:	D. Cevallos	Secretaría	2016-01-23	

Copia: Alcaldía Metropolitana  
Unidad Especial Regula Tu Barrio  
Original del expediente a **Secretaría de la Comisión de Ordenamiento Territorial**

doscientos sesenta  
y dos

262



*Handwritten signature and date: 19/01/2017*

SECRETARÍA GENERAL CONCEJO METROPOLITANO	RECEPCIÓN DE DOCUMENTOS
	HORA: 8:00
	19 ENE 2017
QUITO ALCALDÍA	FIRMA RECEPTIVA: Palas Ch
	NÚMERO DE HOJA:

Quito, 16 ENE. 2017

Oficio No. **A**0010

Señor  
Diego Cevallos Salgado  
SECRETARIO GENERAL DEL CONCEJO  
Presente

Ref. Proyectos de Ordenanza para reconocer y aprobar asentamientos de hecho y consolidados de interés social, denominados: "Palmeras I Etapa", "Franklin de la Torre", "Mirador del Quinde", "Carcelén Bajo", "Santo Domingo Alto Lotización Dos", San Miguel de Amagasi, Etapa VII", "Cooperativa de Vivienda Rural La Balbina", Cuendina, sector La Victoria", "Portal Vega Troya", "La Luz", "La Delicia, sector calle Quito", "Las Palmeras II Etapa", "La Villa Vega", "San Francisco de la Tola Grande, sector El Carrizal", "La Cruz de Puembo", "Balcón Quiteño", "La Delicia, sector Vista Hermosa", "El Rancho", "Nueva Jerusalén", Santa Martha Alta de Chillogallo (Etapa 4)", "Mirador La Cocha", "Miravalle Camino de los Incas 2 y 3 Etapa", "Centeno Curicho", "Cooperativa de Vivienda 19 de Mayo", "Santiago Alto", "Tambo del Inca, segunda etapa" y Cooperativa de Vivienda San Mateo",

De mi consideración:

Me refiero a los Oficios No. UERB-1382-2016; UERB-11382-2016 (numeración repetida), de 13 de octubre de 2016; UERB-1788-2016; UERB-1789-2016; UERB-1790-2016; UERB-1791-2016; UERB-1793-2016; UERB-1795-2016; UERB-1796-2016; UERB-1797-2016; UERB-1798-2016; UERB-1799-2016; UERB-1800-2016; UERB-1801-2016; UERB-1802-2016; UERB-1803-2016; UERB-1804-2016; UERB-1808-2016; UERB-1834-2016; UERB-1837-2016; UERB-1838-2016; UERB-1840-2016; UERB-1841-2016; UERB-1842-2016; UERB-1843-2016; UERB-1844-2016; y, UERB-1845-2016, todos del 28 de diciembre de 2016, suscritos por la Abg. Karina Subía, Directora Ejecutiva de la Unidad Especial Regula Tu Barrio, por los que remite los proyectos de Ordenanza para reconocer y aprobar asentamientos de hecho y consolidados de interés social, denominados: "Palmeras I Etapa", "Franklin de la Torre", "Mirador del Quinde", "Carcelén Bajo", "Santo Domingo Alto Lotización Dos", San Miguel de Amagasi, Etapa VII", "Cooperativa de Vivienda Rural La Balbina", Cuendina, sector La Victoria", "Portal Vega Troya", "La Luz", "La Delicia, sector calle Quito", "Las Palmeras II Etapa", "La Villa Vega", "San Francisco de la Tola Grande, sector El Carrizal", "La Cruz de Puembo", "Balcón Quiteño", "La Delicia, sector Vista Hermosa", "El Rancho", "Nueva Jerusalén", Santa Martha Alta de Chillogallo (Etapa 4)", "Mirador La Cocha", "Miravalle Camino de los Incas 2 y 3 Etapa", "Centeno Curicho", "Cooperativa de Vivienda 19 de Mayo", "Santiago Alto", "Tambo del Inca, segunda etapa" y Cooperativa de Vivienda San Mateo", respectivamente.

Con lo expuesto, expreso a usted que dichos proyectos corresponden a la iniciativa del Ejecutivo Metropolitano; en consecuencia, se servirá remitirlos a la Comisión pertinente para el trámite de ley que corresponda.

Atentamente,

*Handwritten signature of Dr. Mauricio Rodas Espinel*

Dr. Mauricio Rodas Espinel  
ALCALDE DEL MUNICIPIO DEL DISTRITO METROPOLITANO DE QUITO  
PS/mep

Oficio No.: SG- 0023  
Quito D.M., 03 ENE. 2017  
Ticket GDOC: 2016-586791

✓ **Doctor**  
**Mauricio Rodas Espinel**  
**Alcalde del Distrito Metropolitano de Quito**  
**Presente**

*Asunto: Revisión requisitos formales proyecto de Ordenanza Reformativa de la Ordenanza No. 369, sancionada el 13 de marzo de 2013, que reconoce y aprueba el asentamiento humano de hecho y consolidado denominado "San Francisco de la Tola Grande, Sector El Carrizal", a favor de sus copropietarios.*

De mi consideración:

En atención al oficio No. UERB-1801-2016, de 28 de diciembre de 2016, suscrito por la Abg. Karina Subía, Directora Ejecutiva de la Unidad Especial Regula Tu Barrio, recibido en esta Secretaría el 29 de diciembre del mismo año, relacionado con el proyecto de Ordenanza Reformativa de la Ordenanza No. 369, sancionada el 13 de marzo de 2013, que reconoce y aprueba el asentamiento humano de hecho y consolidado denominado "San Francisco de la Tola Grande, Sector El Carrizal", a favor de sus copropietarios; conforme lo previsto en el artículo 12 de la Resolución de Concejo No. C 074 y previo a remitir el expediente a la Comisión correspondiente, solicito a usted de la manera más cordial se sirva señalar si asume la iniciativa normativa en referencia.

Adjunto para el efecto, expediente con documentación constante en 258 fojas.

Atentamente,

  
**Abg. Diego Cevallos Salgado**  
**Secretario General del Concejo Metropolitano de Quito**

Acción:	Responsable:	Unidad:	Fecha:	Sumilla:
Elaborado por:	D. Cevallos	Secretaría	2017-01-03	

Copia: Unidad Especial Regula Tu Barrio

**Of. 1801 Envío del expediente del Barrio "San Francisco de La Tola"**

impreso por Carlos José Santana Guanopatin (carlos.santana@quito.gob.ec), 04/01/2017 - 08:23:25

<b>Estado</b>	abierto	<b>Antigüedad</b>	5 d 17 h
<b>Prioridad</b>	3 normal	<b>Creado</b>	29/12/2016 - 14:59:29
<b>Cola</b>	ALCALDÍA METROPOLITANA	<b>Creado por</b>	Subia Davalos Karina del Carmen
<b>Bloquear</b>	bloqueado	<b>Tiempo contabilizado</b>	0
<b>Identificador del cliente</b>	regulatubarrio@hotmail.sc		
<b>Propietario</b>	mpezantes (María Eugenia Pezantes de Janon)		

Información del cliente

**Nombre:** UNIDAD ESPECIAL  
**Apellido:** REGULA TU BARRIO  
**Identificador de usuario:** regulatubarrio@hotmail.sc  
**Correo:** regulatubarrio@hotmail.sc

Artículo #4

**De:** "Ximena Del Carmen Armas Sanchez" <ximena.armsa@quito.gob.ec>  
**Asunto:** Actualización del propietario!  
**Creado:** 03/01/2017 - 15:47:49 por agente  
**Tipo:** nota-interna  
**Adjunto:** 2017-SG0023.pdf (150.4 KBytes)  
 VA ALCALDÍA METROPOLITANA SG-2017-0023  
 2017-01-03

Artículo #3

**De:** "Ximena Del Carmen Armas Sanchez" <ximena.armsa@quito.gob.ec>  
**Asunto:** Actualización del propietario!  
**Creado:** 03/01/2017 - 15:47:03 por agente  
**Tipo:** nota-interna  
 favor despachar

Artículo #2

**De:** "Diego Sebastian Cevallos Salgado" <diego.cevallos@quito.gob.ec>  
**Asunto:** Nota  
**Creado:** 03/01/2017 - 09:54:21 por agente  
**Tipo:** nota-interna  
**Adjunto:** REGULA\_TU\_BARRIO\_1801.pdf (25.1 KBytes)  
 VIENE UNIDAD REGULA TU BARRIO 1801  
 256 HOJAS

Artículo #1

**De:** "UNIDAD ESPECIAL REGULA TU BARRIO" <regulatubarrio@hotmail.sc>,  
**Para:** CONCEJO METROPOLITANO::Secretaría General del I. Concejo  
**Asunto:** Of. 1801 Envío del expediente del Barrio "San Francisco de La Tola"  
**Creado:** 29/12/2016 - 14:59:29 por cliente  
**Tipo:** teléfono  
**Adjunto:** Of\_1801\_Envío\_expediente\_Barrio\_San\_Francisco\_de\_la\_Tola.pdf (157.2 KBytes)

Se remite el Oficio No. UERB-1801-2016, con el expediente original del Barrio "San Francisco de la Tola" sector el Carrizal, ubicado en la parroquia de Tumbaco.