

INFORME TÉCNICO

Referencia Oficio Nro. GADDMQ-SGCM-2022-0072-O
Actualización del informe CÓDIGO: AMZT-DGT-TV/2021/538



REGULARIZACIÓN DEL TRAZADO VIAL CALLE
PANECILLO(Nomenclatura S2C y Nomenclatura E2D),
BARRIO LA CERÁMICA,
PARROQUIA DE TUMBACO

CODIGO: AMZT-DGT-TV/2022/037

Registro de Cambios

Fecha	Responsable	Versión	Referencia de Cambios
18/01/2022	S. Salazar	TV	PERTENENCIA

1. INTRODUCCION

En atención al Oficio Nro. GADDMQ-SGCM-2022-0072-O de fecha 06 de enero de 2021, suscrito por el Abg. Pablo Antonio Santillan Paredes Secretario General de la Secretaría General del Concejo Metropolitano de Quito, mediante el cual manifiesta: *“Por medio del presente remito la Resolución No. 086-CUS-2021 de la Comisión de Uso de Suelo, emitida en la sesión ordinaria realizada el día lunes 20 de diciembre de 2021.*

Remito a continuación el link de acceso a la grabación de la sesión referida en el párrafo anterior:<https://fb.watch/a1YWcZn19X/>

Si tiene alguna consulta o respuesta relacionada al presente documento, solicito dirigirlas a esta Secretaría, con copia a todos los miembros de la Comisión de Uso de Suelo.”

En atención al oficio S/N, ingresado en esta Administración con ticket N° 2016-004392, mediante el cual el indican:

“Yo Gonzalo Coyago Toapanta con C.I. 1705993036 propietario del predio N° 0280318 calve catastral N° 10021 09 00203 de 140m2, ubicado en Tumbaco, Vía Interoceánica y Panecillo, frente a la radio Oyambaro a unos 500 mts aproximadamente del Municipio de Tumbaco, con linderos: Norte: Av. Interoceánica, Sur-Este: Quebrada Rumihuayco y Oeste: Camino Público. Pongo en conocimiento que mi terreno escriturado el 6 de Noviembre de 1989, fue eliminado totalmente y se encuentra con juicio de coactiva por parte del Municipio, los N° de juicios son 420165542-420210729-010299432 los mismos que eran llevados por el Dr. Marco Lucio Verdezoto, ya que desde el año 2002 no he cancelado el impuesto predial de este terreno debido a que dicho predio ya no existe. Cuando compramos hace veinte y seis años había una quebrada abierta (Quebrada Rumihuayco) y no existía carretera alguna, pero hace 13 años aproximadamente dicha quebrada fue rellenada con alcantarillado incluido, convirtiéndose así, en carretera adoquinada carrozable y eliminado totalmente el terreno de 140 m2 que me pertenece.

(...) De la manera más comedida solicito a quien corresponda se me indemnice o a la vez que se me adjudique por algún otros sector los 140,00 m2 de terreno que me corresponde (...).”

Elaborado por S. Salazar	Revisado por: C. Guerra	Fecha: 18-01-2022	Página 1 de 39

INFORME TÉCNICO

Referencia Oficio Nro. GADDMQ-SGCM-2022-0072-O
Actualización del informe CÓDIGO: AMZT-DGT-TV/2021/538



REGULARIZACIÓN DEL TRAZADO VIAL CALLE
PANECILLO(Nomenclatura S2C y Nomenclatura E2D),
BARRIO LA CERÁMICA,
PARROQUIA DE TUMBACO

CODIGO: AMZT-DGT-TV/2022/037

En atención al Oficio GADDMQ-SGCM-2021-4473-O de 13 de octubre de 2021, suscrito por el Abg. Pablo Antonio Santillan Paredes, Secretario General del Concejo Metropolitano; mediante el cual manifiesta: *"Por medio del presente remito la Resolución No. 054-CUS-2021 de la Comisión de Uso de Suelo, emitida en la sesión ordinaria realizada el día lunes 04 de octubre de 2021.*

Remito a continuación el link de acceso a la grabación de la sesión referida en el párrafo anterior: <https://bit.ly/2XbShGU>

Si tiene alguna consulta o respuesta relacionada al presente documento, solicito dirigirlas a esta Secretaría, con copia a todos los miembros de la Comisión de Uso de Suelo."

Mediante Resolución Nro. 054-CUS-2021 de fecha 04 de octubre de 2021, la Comisión de Uso de Suelo en sesión ordinaria Nro. 112 de 04 de octubre de 2021, durante el tratamiento del sexto punto del orden del día, sobre la *"Regularización del trazado vial de la calle Panecillo, barrio La Cerámica, parroquia Tumbaco del Distrito Metropolitano de Quito; y resolución al respecto"*; resolvió: *solicitar a la Empresa Pública Metropolitana de Movilidad y Obras Públicas, a la Secretaría de Territorio, Hábitat y Vivienda, a la Administración Zonal Tumbaco, a la Secretaría General de Seguridad y Gobernabilidad, a la Empresa Pública Metropolitana de Agua Potable y Saneamiento y, a la Dirección Metropolitana de Catastro, que solventen las observaciones realizadas en la presente sesión por los miembros de la Comisión."*

2. ANTECEDENTES

2.1.- NORMATIVA

El Artículo 82 de la Constitución de la República del Ecuador-CRE, señala: *"El derecho a la seguridad jurídica se fundamenta en el respeto a la Constitución y a la existencia de normas jurídicas previas, claras, públicas y aplicadas por las autoridades competentes"*.

El Artículo 364 de la CRE, establece las competencias exclusivas de los gobiernos municipales:

"1. Planificar el desarrollo cantonal y formular los correspondientes planes de ordenamiento territorial, de manera articulada con la planificación nacional, regional, provincial y parroquial, con el fin de regular el uso y la ocupación del suelo urbano y rural.

Elaborado por S. Salazar	Revisado por: C. Guerra	Fecha: 18-01-2022	Página 2 de 39
-----------------------------	----------------------------	----------------------	----------------

INFORME TÉCNICO

Referencia Oficio Nro. GADDMQ-SGCM-2022-0072-O
Actualización del informe CÓDIGO: AMZT-DGT-TV/2021/538



REGULARIZACIÓN DEL TRAZADO VIAL CALLE
PANECILLO(Nomenclatura S2C y Nomenclatura E2D),
BARRIO LA CERÁMICA,
PARROQUIA DE TUMBACO

CODIGO: AMZT-DGT-TV/2022/037

2. Ejercer el control sobre el uso y ocupación del suelo en el cantón.

3. Planificar, construir y mantener la vialidad urbana (...)."

En conformidad a lo que establece la Constitución de la República del Ecuador, Capítulo IV: RÉGIMEN DE COMPETENCIAS, "Art. 260.- El ejercicio de las competencias exclusivas no excluirá el ejercicio concurrente de la gestión en la prestación de servicios públicos y actividades de colaboración y complementariedad entre los distintos niveles de gobierno.

Art. 262. Los gobiernos regionales autónomos tendrán las siguientes competencias exclusivas, sin perjuicio de las otras que determine la ley que regule el sistema nacional de competencias:1. Planificar el desarrollo regional y formular los correspondientes planes de ordenamiento territorial, de manera articulada con la planificación nacional, provincial, cantonal y parroquial.

Art. 263.- Los gobiernos provinciales tendrán las siguientes competencias exclusivas, sin perjuicio de las otras que determine la ley:1. Planificar el desarrollo provincial y formular los correspondientes planes de ordenamiento territorial, de manera articulada con la planificación nacional, regional, cantonal y parroquial.

2. Planificar, construir y mantener el sistema vial de ámbito provincial, que no incluya las zonas urbanas.

Art. 264. Los gobiernos municipales tendrán las siguientes competencias exclusivas sin perjuicio de otras que determine la ley:1. Planificar el desarrollo cantonal y formular los correspondientes planes de ordenamiento territorial, de manera articulada con la planificación nacional, regional, provincial y parroquial, con el fin de regular el uso y la ocupación del suelo urbano y rural.

Art. 266. Los gobiernos de los distritos metropolitanos autónomos ejercerán las competencias que corresponden a los gobiernos cantonales y todas las que sean aplicables de los gobiernos provinciales y regionales, sin perjuicio de las adicionales que determine la ley que regule el sistema nacional de competencias.

En el ámbito de sus competencias y territorio, y en uso de sus facultades, expedirán ordenanzas distritales."

Elaborado por S. Salazar	Revisado por: C. Guerra	Fecha: 18-01-2022	Página 3 de 39
-----------------------------	----------------------------	----------------------	----------------

INFORME TÉCNICO

Referencia Oficio Nro. GADDMQ-SGCM-2022-0072-O
Actualización del informe CÓDIGO: AMZT-DGT-TV/2021/538



REGULARIZACIÓN DEL TRAZADO VIAL CALLE
PANECILLO(Nomenclatura S2C y Nomenclatura E2D),
BARRIO LA CERÁMICA,
PARROQUIA DE TUMBACO

CODIGO: AMZT-DGT-TV/2022/037

En conformidad a lo que establece el Código Orgánico de Organización Territorial, Autonomía y Descentralización COOTAD, Art. 129 señala: *“Ejercicio de la competencia de vialidad.-El ejercicio de la competencia de vialidad atribuida en la Constitución a los distintos niveles de gobierno, se cumplirá de la siguiente manera:*

Al gobierno central le corresponde las facultades de rectoría, normativa, planificación y ejecución del sistema vial conformado por las troncales nacionales y su señalización.

Al gobierno autónomo descentralizado regional le corresponde las facultades de planificar, construir regular, controlar y mantener el sistema vial de ámbito regional en concordancia con las políticas nacionales.

Al gobierno autónomo descentralizado provincial le corresponde las facultades de planificar, construir y mantener el sistema vial de ámbito provincial, que no incluya las zonas urbanas.

Al gobierno autónomo descentralizado municipal le corresponde las facultades de planificar, construir y mantener la vialidad urbana. En el caso de las cabeceras de las parroquias rurales, la ejecución de esta competencia se coordinará con los gobiernos parroquiales rurales.

Al gobierno autónomo descentralizado parroquial rural le corresponde las facultades de planificar y mantener, en coordinación con el gobierno autónomo descentralizado provincial la vialidad parroquial y vecinal, para el efecto se establecerán convenios entre ambos niveles de gobierno, donde se prevean las responsabilidades correspondientes de cada uno de ellos. Las tareas y obras de mantenimiento se ejecutarán mediante gestión directa, a través de empresas públicas, o la delegación a empresas de la economía popular y solidaria y la cogestión comunitaria.”

En conformidad a lo que establece el Código Orgánico de Organización Territorial, Autonomía y Descentralización COOTAD, Art. 85 señala: *“Competencias Exclusivas del Gobierno Autónomo Descentralizado del Distrito Metropolitano.- Los gobiernos autónomos descentralizados de los distritos metropolitanos ejercerán las competencias que corresponden a los gobiernos cantonales y todas las que puedan ser asumidas de los gobiernos provinciales y regionales, sin perjuicio de las adicionales que se les asigne.”*

Elaborado por S. Salazar	Revisado por: C. Guerra	Fecha: 18-01-2022	Página 4 de 39
-----------------------------	----------------------------	----------------------	----------------

INFORME TÉCNICO

Referencia Oficio Nro. GADDMQ-SGCM-2022-0072-O
Actualización del informe CÓDIGO: AMZT-DGT-TV/2021/538



REGULARIZACIÓN DEL TRAZADO VIAL CALLE
PANECILLO(Nomenclatura S2C y Nomenclatura E2D),
BARRIO LA CERÁMICA,
PARROQUIA DE TUMBACO

CODIGO: AMZT-DGT-TV/2022/037

En conformidad a lo que establece el Código Orgánico de Organización Territorial, Autonomía y Descentralización COOTAD, El Artículo 55, confiere como competencias exclusivas del gobierno autónomo descentralizado municipal: "(...) c) *Planificar, construir y mantener la vialidad urbana (...)*".

En conformidad a lo que establece el Código Orgánico de Organización Territorial, Autonomía y Descentralización COOTAD, Art. 417 señala: "*Constituyen bienes de uso público: a) Las calles, avenidas, puentes, pasajes y demás vías de comunicación y circulación; b) Las plazas, parques y demás espacios destinados a la recreación u ornato público y promoción turística; c) Las aceras que formen parte integrante de las calles y plazas y demás elementos y superficies accesorios de las vías de comunicación o espacios públicos a que se refieren los literales a) y b); (...) d) Las quebradas con sus taludes y franjas de protección; los esteros y los ríos con sus lechos y sus zonas de remanso y protección, siempre que no sean de propiedad privada, de conformidad con la ley y las ordenanzas; e) Las superficies obtenidas por rellenos de quebradas con sus taludes; h) Los demás bienes que en razón de su uso o destino cumplen una función semejante a los citados en los literales precedentes, y los demás que ponga el Estado bajo el dominio de los gobiernos autónomos descentralizados. (...) Aunque se encuentren en urbanizaciones particulares y no exista documento de transferencia de tales bienes al gobierno autónomo descentralizado, por parte de los propietarios, los bienes citados en este artículo, se considerarán de uso y dominio público.*"

En conformidad a lo que establece el Código Orgánico de Organización Territorial, Autonomía y Descentralización COOTAD, Art. 447.- "*Declaratoria de utilidad pública.- Para realizar expropiaciones, las máximas autoridades administrativas de los gobiernos regional, provincial, metropolitano o municipal, resolverán la declaratoria de utilidad pública, mediante acto debidamente motivado en el que constará en forma obligatoria la individualización del bien o bienes requeridos y los fines a los que se destinará. A la declaratoria se adjuntará el informe de la autoridad correspondiente de que no existe oposición con la planificación del ordenamiento territorial establecido, el certificado del registrador de la propiedad, el informe de valoración del bien; y, la certificación presupuestaria acerca de la existencia y disponibilidad de los recursos necesarios para proceder con la expropiación. Para el caso de empresas públicas el presidente del directorio en su calidad de máxima autoridad del Gobierno Autónomo Descentralizado podrá declarar de utilidad pública o de interés social, con fines de expropiación mediante acto*

Elaborado por S. Salazar	Revisado por: C. Guerra	Fecha: 18-01-2022	Página 5 de 39

INFORME TÉCNICO

Referencia Oficio Nro. GADDMQ-SGCM-2022-0072-O
Actualización del informe CÓDIGO: AMZT-DGT-TV/2021/538



REGULARIZACIÓN DEL TRAZADO VIAL CALLE
PANECILLO(Nomenclatura S2C y Nomenclatura E2D),
BARRIO LA CERÁMICA,
PARROQUIA DE TUMBACO

CODIGO: AMZT-DGT-TV/2022/037

motivado y siguiendo el procedimiento legal respectivo, con la finalidad de que la empresa pública pueda desarrollar actividades propias de su objeto de creación.”

De conformidad a LA LEY ORGÁNICA DEL SISTEMA NACIONAL DE INFRAESTRUCTURA VIAL DEL TRANSPORTE TERRESTRE, “Art. 8: Red vial cantonal urbana. Se entiende por red vial cantonal urbana, cuya competencia está a cargo de los gobiernos autónomos descentralizados municipales o metropolitanos, al conjunto de vías que conforman la zona urbana del cantón, la cabecera parroquial rural y aquellas vías que, de conformidad con cada planificación municipal, estén ubicadas en zonas de expansión urbana.

Dado que la conectividad y movilidad es de carácter estratégico, cuando una vía de la red vial nacional, regional o provincial atraviese una zona urbana, la jurisdicción y competencia sobre el eje vial, pertenecerá al gobierno central, regional o provincial, según el caso.”

En conformidad a la Ley Orgánica del Sistema Nacional de Contratación Pública, “Art. 58.- Declaratoria de utilidad pública. Cuando la máxima autoridad de la institución pública haya resuelto adquirir un determinado bien inmueble, necesario para la satisfacción de las necesidades públicas, procederá a la declaratoria de utilidad pública y de interés social de acuerdo con la Ley. A la declaratoria se adjuntará el certificado del registrador de la propiedad; el avalúo establecido por la dependencia de avalúos y catastros del respectivo Gobierno Autónomo Municipal o Metropolitano; la certificación presupuestaria acerca de la existencia y disponibilidad de los recursos necesarios para el efecto; y, el anuncio del proyecto en el caso de construcción de obras de conformidad con la ley que regula el uso del suelo”.

En conformidad a la Ley Orgánica del Sistema Nacional de Contratación Pública “Art. 58.7.- Reversión. En cualquier caso en que la institución pública no destine el bien expropiado a los fines expresados en la declaratoria de utilidad pública y de interés social, dentro del plazo de dos años, contado desde la fecha en que quede inscrita en el Registro de la Propiedad la transferencia de dominio, el propietario podrá pedir su reversión ante el mismo órgano que emitió la declaratoria de utilidad pública y de interés social o ante el Tribunal de lo Contencioso Administrativo en el plazo de tres años. No cabrá la reversión si el nuevo destino del bien expropiado responde a una finalidad de utilidad pública y de interés social, así declarado previamente por la institución pública”.

Elaborado por S. Salazar	Revisado por: C. Guerra	Fecha: 18-01-2022	Página 6 de 39
-----------------------------	----------------------------	----------------------	----------------

INFORME TÉCNICO

Referencia Oficio Nro. GADDMQ-SGCM-2022-0072-O
Actualización del informe CÓDIGO: AMZT-DGT-TV/2021/538



REGULARIZACIÓN DEL TRAZADO VIAL CALLE
PANECILLO(Nomenclatura S2C y Nomenclatura E2D),
BARRIO LA CERÁMICA,
PARROQUIA DE TUMBACO

CODIGO: AMZT-DGT-TV/2022/037

De conformidad con la Ordenanza Metropolitana 001 sancionada el 29 de marzo del 2019, mediante el cual se expide el Código Municipal para el Distrito Metropolitano de Quito; *reformada hasta el 20 de julio de 2021; Libro IV: Del Eje Territorial Libro IV.6: De la Propiedad y Espacio Público.- Artículo 3615.- Competencia.- Son competentes para tramitar los expedientes expropiatorios, la Administración Central a través de la Dirección Metropolitana de Gestión de Bienes Inmuebles las administraciones zonales a través de las subprocuradurías, las empresas públicas metropolitanas, el Instituto Metropolitano de Patrimonio, que necesiten expropiar bienes para brindar servicios, ejecutar obras públicas, para la construcción de vivienda de interés social o programas de reasentamiento.*

Artículo 3616.- Trámites.- Las entidades mencionadas en el artículo anterior, serán responsables de tramitar los expedientes expropiatorios relacionados a asuntos de su competencia: (...) b. Empresa Pública Metropolitana de Movilidad y Obras Públicas (EPMOP), vías, parques, plazas, jardines, obra pública y terminales, paradas;(...)

i. Administraciones zonales, vías locales y proyectos zonales; y, j. Otras de carácter municipal.

SECCIÓN II , REQUISITOS, FINANCIAMIENTO Y PROCEDIMIENTO, Artículo 3617.- Requisitos.- *Previo a proceder al trámite expropiatorio, el Municipio, sus dependencias o entidades, deberán contar con un proyecto aprobado por el Concejo Metropolitano o por la máxima autoridad de la entidad o dependencia requirentes y disponer de la asignación presupuestaria suficiente para la ejecución de la obra proyectada y para el pago de las indemnizaciones necesarias, siempre y cuando dicha obra se encuentre debidamente programada por la dependencia municipal ejecutora, cumpliendo el procedimiento previsto en esta normativa, excepto los casos de emergencia o fuerza mayor, cuya ejecución esté aprobada por la máxima autoridad.*

No obstante a lo indicado en el párrafo anterior, las dependencias municipales requirentes deberán contar con su respectivo presupuesto; para el caso de las administraciones zonales y Administración Central Municipal deberá ser solicitado a la Dirección Metropolitana Financiera, mientras se está elaborando la proforma presupuestaria en la Comisión de Presupuesto y Finanzas del año anterior a la declaratoria de utilidad pública con fines de expropiación.

La partida presupuestaria con los fondos que se han asignado para la expropiación será inamovible, a no ser que el Concejo Metropolitano deje sin efecto tal expropiación por alguna razón justificada; de no ser así, deberá reasignarse en el nuevo presupuesto únicamente para expropiaciones.”

Elaborado por S. Salazar	Revisado por: C. Guerra	Fecha: 18-01-2022	Página 7 de 39
-----------------------------	----------------------------	----------------------	----------------

INFORME TÉCNICO

Referencia Oficio Nro. GADDMQ-SGCM-2022-0072-O
Actualización del informe CÓDIGO: AMZT-DGT-TV/2021/538



REGULARIZACIÓN DEL TRAZADO VIAL CALLE
PANECILLO(Nomenclatura S2C y Nomenclatura E2D),
BARRIO LA CERÁMICA,
PARROQUIA DE TUMBACO

CODIGO: AMZT-DGT-TV/2022/037

De conformidad con la Ordenanza Metropolitana 001 sancionada el 29 de marzo del 2019, mediante el cual se expide el Código Municipal para el Distrito Metropolitano de Quito; reformada hasta el 20 de julio de 2021; SUB PARÁGRAFO II, CONSIDERACIONES GENERALES PARA HABILITAR EL SUELO:

Artículo 2164.- Dimensiones y áreas mínimas de lotes.- Las habilitaciones del suelo observarán las dimensiones y las superficies de los lotes, y grados o porcentajes de pendientes establecidas en el PUOS, y demás instrumentos de planificación, de conformidad con el ordenamiento jurídico metropolitano.

Artículo 2165.- Sistema vial.-

1. Toda habilitación del suelo debe contemplar un sistema vial de uso público integrado al trazado de las vías existentes al interior del terreno o su entorno, y al previsto en la planificación vial metropolitana. Su construcción será realizada por el promotor, sujetándose a las afectaciones previstas en el PUOS y demás instrumentos de planificación; a las especificaciones mínimas de vías establecidas en las Reglas Técnicas de Arquitectura y Urbanismo; y, de conformidad a la política de movilidad sustentable.

5. Las administraciones zonales diseñarán, en su jurisdicción respectiva, todas las vías locales, peatonales, escalinatas y además las vías colectoras rurales. Este diseño será realizado por las administraciones zonales, validado por la secretaría responsable del territorio, hábitat y vivienda y enviado para conocimiento de la Comisión competente en materia de uso de suelo, previa la aprobación del Concejo Metropolitano.

El Concejo Metropolitano de Quito, en sesión pública extraordinaria No. 170 de 13 de septiembre de 2021, resolvió aprobar la: "... ORDENANZA QUE APRUEBA LA ACTUALIZACIÓN DEL PLAN METROPOLITANO DE DESARROLLO Y ORDENAMIENTO TERRITORIAL Y LA APROBACIÓN DEL PLAN DE USO Y GESTIÓN DEL SUELO DEL DISTRITO METROPOLITANO DE QUITO ...", en la cual las disposiciones transitorias Décimo Tercera y Décimo Quinta indican:

Décimo Tercera. - En el plazo de sesenta (60) días contados a partir de la aprobación de la presente Ordenanza, el ente responsable de la movilidad emitirá la Resolución con los lineamientos técnicos y procedimentales, así como los términos para la presentación de la planificación vial que contenga vías de jerarquía local urbanas por parte de las administraciones zonales.

Elaborado por S. Salazar	Revisado por: C. Guerra	Fecha: 18-01-2022	Página 8 de 39
-----------------------------	----------------------------	----------------------	----------------

INFORME TÉCNICO

Referencia Oficio Nro. GADDMQ-SGCM-2022-0072-O
Actualización del informe CÓDIGO: AMZT-DGT-TV/2021/538



REGULARIZACIÓN DEL TRAZADO VIAL CALLE
PANECILLO(Nomenclatura S2C y Nomenclatura E2D),
BARRIO LA CERÁMICA,
PARROQUIA DE TUMBACO

CODIGO: AMZT-DGT-TV/2022/037

Décimo Quinta- En el plazo de noventa (90 días) contados a partir de la aprobación de la presente Ordenanza, la entidad encargada de la movilidad en coordinación con la entidad encargada del territorio, hábitat y vivienda, desarrollarán las resoluciones e instructivos necesarios para la aprobación de trazados viales en el DMQ. Dichas resoluciones e instructivos serán aprobados un día después de la entrada en vigencia del Régimen de Suelo."

2.2.- ANTECEDENTES

Con oficio N° 511-09-UGPIM de 18 de febrero de 2009, La Unidad de Gestión de la Propiedad Inmueble Municipal, solicita a esta Administración Zonal, constate que proyecto municipal afectó la propiedad del señor GONZALO COYAGO TOAPANTA, ubicado en Tumbaco, vía Interoceánica, toda vez que la Empresa Metropolitana de Movilidad y Obras Públicas en oficio N° 086 de 11 de febrero de 2009, informa que dicho inmueble fue afectado por la construcción de la ampliación de la Av. Interoceánica, tramo III; de continuar con el trámite expropiatorio.

Mediante Memorando N° CDZ-AMZVT-09 de fecha 04 de junio de 2009, de la Coordinación de Zonificación y Desarrollo Zonal de esta Administración en su parte pertinente informa:

1. Que desde el año 2000 se ha realizado trabajos de diferente índole en el predio del señor Coyago, tales como alcantarillado de la quebrada Rumihuayco, produciéndose modificatoria en el recorrido de la quebrada, mejoramiento de la calle Panecillo al unir la calle Gaspar de Carvajal y calle los Cipreses con Av. Interoceánica.
2. La ampliación de la Av. Interoceánica hace algunos años y su reciente mejoramiento no afectó al predio en referencia, ya que las obras antes mencionadas los hicieron desaparecer físicamente.
3. Insiste que la obra que afecto al lote de propiedad del señor Coyago Toapanta fue el alcantarillado de la quebrada Rumihuayco.

Mediante oficio 0001005-AMZT-2016 de fecha 05 de mayo de 2016, con la finalidad de analizar y de ser el caso iniciar el proceso expropiatorio correspondiente del predio N° 280318, con clave catastral N° 1002109-002, solicita a Usted se remite la ficha catastral donde consten los datos técnicos, titular de dominio y razón del predio en mención.

Elaborado por S. Salazar	Revisado por: C. Guerra	Fecha: 18-01-2022	Página 9 de 39

INFORME TÉCNICO

Referencia Oficio Nro. GADDMQ-SGCM-2022-0072-O
Actualización del informe CÓDIGO: AMZT-DGT-TV/2021/538



REGULARIZACIÓN DEL TRAZADO VIAL CALLE
PANECILLO(Nomenclatura S2C y Nomenclatura E2D),
BARRIO LA CERÁMICA,
PARROQUIA DE TUMBACO

CODIGO: AMZT-DGT-TV/2022/037

Mediante oficio 00006198 de fecha 27 de junio de 2016, suscrito por el Ing. Juan Carlos Arboleda, responsable de Proceso Gestión Catastral Proyectos Públicos, indica: *“En atención a lo solicitado la Dirección Metropolitana de Catastro anexo al presente oficio remite el Certificado de Catastro – Predio en Unipropiedad, el cual contiene los datos de propietario, área de terreno, avalúo de terreno de acuerdo a la Ordenanza de Valoración N° 93 vigente para el bienio 2016-2017.*

Adicionalmente, esta Dirección pone a su conocimiento que el avalúo para expropiación se halla sujeto a la Norma Técnica de Valoración que establece los procedimientos a aplicarse para el avalúo de terreno y construcción dentro de procesos expropiatorios, por lo expuesto, una vez que la AMZT inicie el proceso expropiatorio, esta Dirección emitirá la Ficha Catastral Técnica Valorativa con el avalúo de afectación del inmueble”.

Mediante oficio 3546, DGT-TV-2016 de fecha 31 de agosto de 2016, la Unidad Administrativa de Territorio y Vivienda, a través de la Dirección de Gestión del Territorio, solicita a la Dirección Metropolitana de Catastros, *“...se remita a esta unidad la ficha valorativa actualizada del predio N° 280318, con clave catastral N° 10021-09-002, ubicado en el sector de Rumihuayco, parroquia de Tumbaco, con la finalidad de iniciar el proceso expropiatorio del 100% del área del predio en mención.”*

Mediante oficio N°C-GCPP9987 de fecha 16 de noviembre de 2016, suscrito por el Ing. Juan Francisco Gallo Tapia, Jefe Programa Sistema de Información Catastral, informa:

“(…) Bajo las consideraciones expuestas y de conformidad con lo previsto en la Ordenanza Metropolitana N° 181, la Dirección Metropolitana de Catastro adjunto al presente, remite la ficha técnica de afectación, la cual contiene los datos técnicos catastrales y valorativos del inmueble requerido por la AMZT, cuyo avalúo total asciende a USD 23.100,00.

Según lo estipulado por el Artículo 451 del COOTAD, el 5% previsto como precio máximo de afectación es USD. 1.155,00.

El Art. 47 de la Ley Reformatoria al COOTAD, que sustituye el Art. 487 de dicho código establece que se entregará a favor del sector público hasta el 5% de la superficie del terreno de los propietarios beneficiados por obras públicas tales como nuevas vías y ensanchamiento de vías, valor que podrá ser deducido por concepto de pago total a parcial de contribución especial de mejoras, siempre que no existan construcciones y que si excede del 5% mencionado

Elaborado por S. Salazar	Revisado por: C. Guerra	Fecha: 18-01-2022	Página 10 de 39

INFORME TÉCNICO

Referencia Oficio Nro. GADDMQ-SGCM-2022-0072-O
Actualización del informe CÓDIGO: AMZT-DGT-TV/2021/538



REGULARIZACIÓN DEL TRAZADO VIAL CALLE
PANECILLO(Nomenclatura S2C y Nomenclatura E2D),
BARRIO LA CERÁMICA,
PARROQUIA DE TUMBACO

CODIGO: AMZT-DGT-TV/2022/037

anteriormente, se pagará el valor del exceso; por tanto se informa que el área de terreno afectada de 140,00 m2 correspondiente al 100% del área total de terreno del inmueble, con el fin de que la AMZC proceda con lo dispuesto en dicho artículo del COOTAD”.

Mediante AMZT-2017-0002289 de fecha 27 de septiembre de 2017, se solicita a la Dirección Metropolitana de Catastro “...con la finalidad de continuar con el proceso de declaratoria de utilidad pública, emitir las fichas valorativas actualizadas, ya que en la Comisión de Usos de Suelo de fecha 25 de septiembre de 2017, se aclaró las competencias de la Dirección metropolitana de Catastros, manifestando que la DMC es la Entidad competente para la emisión de las fichas valorativas y deslindando al MIDUVI de cualquier responsabilidad respecto a este tema, además se informa que mediante oficio N° DMC-GCPP-9987 de fecha 16 de noviembre de 2016 ya se emitieron las fichas valorativas, las cuales deben actualizarse”.

Mediante oficio DMC-GEC-00232 de fecha 18 de enero de 2018, suscrito por el Ing. Erwin Arroba Padilla, Coordinador Gestión Especial Catastral, informa: “De conformidad con lo previsto en la Ordenanza Metropolitana N° 181, la Dirección Metropolitana de Catastro adjunto al presente, remite la ficha técnica de afectación N° 1, correspondiente al predio 280318, propiedad de Coyago Toapanta Gonzalo, la cual contiene los datos técnicos catastrales y valorativos del inmueble requerido por la Administración Zonal Tumbaco”.

Mediante oficio AMZT-2018-0000348 de fecha 15 de febrero de 2018, se solicita a la Administración General del Municipio del Distrito Metropolitano de Quito, se emita la respectiva factibilidad de la partida presupuestaria, para que se continúe con el proceso administrativo correspondiente para la Declaratoria de Utilidad Pública.

Mediante oficio N° DMGBI-2018-0788 de fecha 13 de marzo de 2018, suscrito por el CPA. Roberto Guevara, Director Metropolitano de Gestión de Bienes Inmuebles, Municipio del Distrito Metropolitano de Quito, indica: “Con la debida indicación que para legitimar esta expropiación, se deberá revisar la nueva Ley orgánica para la Eficiencia en la Contratación Pública, publicada en el Segundo Suplemento del Registro Oficial 966 de fecha 20 de marzo de 2017, la que aparece teniendo como uno de sus fines el homologar las normas de expropiación, modificando y derogando cierta normativa incluida en el Código Orgánico de Organización Territorial Autonomía y Descentralización (Art. 448, 449, 450, 451, 452, 453, 454, 455) y la Ley

Elaborado por S. Salazar	Revisado por: C. Guerra	Fecha: 18-01-2022	Página 11 de 39

INFORME TÉCNICO

Referencia Oficio Nro. GADDMQ-SGCM-2022-0072-O
Actualización del informe CÓDIGO: AMZT-DGT-TV/2021/538



REGULARIZACIÓN DEL TRAZADO VIAL CALLE
PANECILLO(Nomenclatura S2C y Nomenclatura E2D),
BARRIO LA CERÁMICA,
PARROQUIA DE TUMBACO

CODIGO: AMZT-DGT-TV/2022/037

Orgánica del Sistema nacional de Contratación Pública, no se tomó en cuenta el 5% de afectación que consta en el Art. Precio de Afección derogado del COOTAD.

Por lo que en atención al pedido de la entidad requirente de la expropiación, solicito a su autoridad tenga bien disponer a quien corresponda se emita la certificación presupuestaria, de conformidad al siguiente detalle:

Propietario	Obra por la Declaratoria de Utilidad Pública	Valor de la Afectación (Certificación Presupuestaria).
COYAGO TOAPANTA GONZALO	Proyecto Ampliación de la Av. Interoceánica y Mejoramiento Vial calle Panecillo parroquia Tumbaco	USD 28,700.00

Mediante Oficio N° DMGBI-2018-01419 de fecha 09 de mayo de 2018, se remite la certificación presupuestaria para legalización de expropiación con expediente Coyago Toapanta Gonzalo.

Mediante Memorando N° AMZT-DAJ-2018-2015 de fecha 23 de julio de 2018, la Dirección de Asesoría Jurídica de la Administración Zonal indica “...conforme lo señalado en la Ordenanza 181 que contiene el procedimiento expropiatorio en el Municipio del Distrito Metropolitano de Quito, Art. 8 señala: En el caso de vías, se deberá contar con la resolución del Concejo Metropolitano de aprobación del trazado vial...”, al respecto, sírvase adjuntar la aprobación del trazado vial que afectó al inmueble en mención, en virtud de que esta Administración Municipal únicamente es responsable de tramitar los expedientes expropiatorios relacionados con vías locales y proyectos zonales”.

Mediante Memorando N° AMZT-DGT-2018-2075 de fecha 28 de septiembre de 2018, se solicita a la Dirección de Gestión Participativa del Desarrollo, se realice la socialización con los propietarios frentistas a la vía.

2.3. RESPECTO A LA EJECUCIÓN DE LA VÍA

En atención al Oficio N° STHV-DMGT-3422 de fecha 22 de julio de 2019, suscrito por el Arq. Hugo Chacón, Director Metropolitano de Gestión Territorial de la Secretaría de Territorio, Hábitat y Vivienda, mediante el cual manifiesta: “...La Dirección Metropolitana de Gestión

Elaborado por S. Salazar	Revisado por: C. Guerra	Fecha: 18-01-2022	Página 12 de 39

INFORME TÉCNICO

Referencia Oficio Nro. GADDMQ-SGCM-2022-0072-O
Actualización del informe CÓDIGO: AMZT-DGT-TV/2021/538



REGULARIZACIÓN DEL TRAZADO VIAL CALLE
PANECILLO(Nomenclatura S2C y Nomenclatura E2D),
BARRIO LA CERÁMICA,
PARROQUIA DE TUMBACO

CODIGO: AMZT-DGT-TV/2022/037

Territorial de la Secretaría de Territorio, Hábitat y Vivienda, remite el expediente con la finalidad que se informe quien ejecutó las obras de estructura vial en el enlace entre la calle Panecillo y la Vía Interoceánica, ya que esta reforma geométrica conllevó a que el inmueble con predio N° 280318 se encuentre afectado en su totalidad (...)"

Mediante Memorando N° GADDMQ-AZT-DAJ-2019-0258-M de fecha 16 de agosto de 2019, suscrito por el Abg. Carlos Camacho, Director de Asesoría Jurídica manifiesta: *"Con la finalidad de atender el requerimiento del Arq. Hugo Chacón Cobo Director Metropolitano de Gestión Territorial de la STHYV mediante oficio N° STHV-DMGT-2019-3778 de fecha 8 de agosto de 2019, en referencia al ticket N° GDOC-2019-102613, sírvase disponer a quien corresponda atender dicho requerimiento"*.

Mediante oficio N° DJ-FRHBI-00010 de fecha 28 de septiembre de 2009, suscrito por el Dr. Iván Vallejo Aguirre, Director Jurídico de la EMAAP-Q, indica:

*"En memorandos números GIE-0664-2009; 1077 DC-GOA-2009; y 1078 DC-GOA-2009, de 14 y 28 de julio, y de 4 de agosto de 2009, en su orden, los ingenieros: Jaime Núñez Rivadeneira, Jefe del Departamento de estudios y Diseños; Fernando Erazo Pastor, Funcionario del Distrito Centro Saneamiento; Y , Luis Angulo Santacruz, Jefe de saneamiento de **la EMAAP-Q**, informan que revisada la información existente y realizadas las inspecciones del caso, se verificó que la EMAAP-Q, **no ha realizado ningún alcantarillado para el cruce de la vía Interoceánica, sobre la quebrada Rumihuayco, en la parroquia Tumbaco.***

*Adicionalmente, del expediente consta el oficio N° AJ-EXP-0608, de 11 de febrero de 2009, suscrito por el Dr. Diego Guerra Palacios, Asesor jurídico (E) de la Empresa Metropolitana de Movilidad y Obras Públicas, del que se desprende que, funcionarios de la **EMMOP y la Unidad de Gestión de la Propiedad Inmueble Municipal**, han realizado una inspección conjunta al inmueble de propiedad del señor Gonzalo Coyago Toapanta, luego de lo cual se **"ha determinado que dicho inmueble, no ha sido afectado por la construcción de la ampliación de la Vía Interoceánica, tramo III; sino que la afectación, se habría producido por otro trazado vial de competencia de la Administración Zonal de Tumbaco"**.*

Mediante Memorando N° GADDMQ-AZT-UTV-2019-0009-M de fecha 16 de septiembre de 2019, se solicita a la Unidad de Obras Públicas de la Administración Zonal: *"...Con estos antecedentes, la Unidad Administrativa de Territorio y Vivienda, a través de la Dirección de*

Elaborado por S. Salazar	Revisado por: C. Guerra	Fecha: 18-01-2022	Página 13 de 39
-----------------------------	----------------------------	----------------------	-----------------

INFORME TÉCNICO

Referencia Oficio Nro. GADDMQ-SGCM-2022-0072-O
Actualización del informe CÓDIGO: AMZT-DGT-TV/2021/538



REGULARIZACIÓN DEL TRAZADO VIAL CALLE
PANECILLO(Nomenclatura S2C y Nomenclatura E2D),
BARRIO LA CERÁMICA,
PARROQUIA DE TUMBACO

CODIGO: AMZT-DGT-TV/2022/037

Gestión del Territorio; solicitó a Usted, se informe si la Administración Zonal ejecutó la construcción de la calle El Panecillo y la intersección con la Av. Interoceánica, ubicada en las hojas catastrales N° 10120, 10020, 10021.

En caso de que la respuesta sea positiva, solicito a Usted, se informe el año de ejecucin, monto de la obra”.

Mediante Memorando N° GADDMQ-AZT-UTV-2019-0031-M de fecha 22 de noviembre de 2019, se hace el insistente a la Unidad de Obras Públicas de la Administración Zonal, mediante el cual se manifiesta: “...Con estos antecedentes, solicito a Usted, se de contestación a Memorando N° GADDMQ-AZT-UTV-2019-0009-M, para poder dar contestación al Administrado”.

Mediante Memorando N° GADDMQ-AZT-UOP-2019-0056-M de fecha 09 de diciembre de 2019, la Unidad de Obras Públicas de la Administración Zonal manifiesta: “..Las intervenciones con obras de acuerdo a consultas verbales con técnicos jubilados y archivos digitales de la Unidad de Obras en las hojas catastrales N° 10120-10020, 10021 son: Adoquinado de la Calle Los Pinos y Adoquinado de la Calle Los Cipreses.

Por lo enunciado se define que la Administración Zona Valle de Tumbaco no intervino en la calle Panecillo, ni en el tramo de vía que interseca con la Av. Interoceánica, es decir la calle E2D.”

Mediante Oficio Nro. GADDMQ-AZT-2020-0071-O de fecha 15 de enero de 2020, se solicita a la Abg. Mayra Lorena Brito, Presidenta del GAD Parroquial Tumbaco: “... Con estos antecedentes, solicito a Usted, se informe si el GAD Parroquial de Tumbaco, ejecutó la calle E2D, tramo de intersección con la Av. Interoceánica y calle Los Pinos. En caso de haber ejecutado dicha obra, solicito de la manera más comedida se informe: el año de ejecución y costo de inversión”.

Mediante Oficio N° GADDMQ-AZT-2020-0099-O de fecha 16 de enero de 2020, se solicita a la Abg. Paola Verence Pabón, Prefecta de la Prefectura de Pichincha : “... Con estos antecedentes, solicito a Usted, se informe si el Gobierno de la Provincia de Pichincha, ejecutó la calle E2D, tramo de intersección con la Av. Interoceánica y calle Los Pinos. En caso de haber ejecutado dicha obra, solicito de la manera más comedida se informe: el año de ejecución y costo de inversión”. Con fecha 31 de enero de 2020 con ofcio 41-DGSG, la Secretaria general del Gobierno de Pichincha señala: “(...) informa que se ha procedido con la revisión y verificación del

Elaborado por S. Salazar	Revisado por: C. Guerra	Fecha: 18-01-2022	Página 14 de 39

INFORME TÉCNICO

Referencia Oficio Nro. GADDMQ-SGCM-2022-0072-O
Actualización del informe CÓDIGO: AMZT-DGT-TV/2021/538



REGULARIZACIÓN DEL TRAZADO VIAL CALLE
PANECILLO(Nomenclatura S2C y Nomenclatura E2D),
BARRIO LA CERÁMICA,
PARROQUIA DE TUMBACO

CODIGO: AMZT-DGT-TV/2022/037

requerimiento, determinado que en base a los datos con que cuenta dicha Dirección, no se han ejecutado obras viales en la indicada calle”.

La Abg. Laura Elizabeth Coello Hernández, ex Administradora Zonal Tumbaco, mediante oficio No. GADDMQ-AZT-2020-0567-O, de fecha 17 de marzo de 2020, remite el memorando Nro.GADDMQ-AZT-DGT-2020-0045-M, de fecha 03 de febrero de 2020, suscrito por el Arq. Fabián Valencia, Director de Gestión del Territorio, que contiene el Informe Técnico No. AMZT-DGT-TV/2020/025, que en la parte pertinente manifiesta: *“(...) Realizada la inspección al sitio, se verifica que la calle Panecillo (Nomenclatura S2C y E2D) se encuentra consolidada con un ancho de 10,00 m: calzada de 7,00 m y acera de 1,50 m a cada lado. Posee todas las obras de infraestructura: alcantarillado, agua potable y alumbrado eléctrico. Además se encuentra con bordillos y aceras consolidadas por más de 30 años según lo manifestado por la comunidad. La calzada se encuentra adoquinada (...).”, y en el apartado de conclusiones y recomendaciones establece: “(...) la Unidad Administrativa de Territorio y Vivienda de la Administración Zonal Tumbaco, emite un Criterio FAVORABLE a la REGULARIZACIÓN DEL TRAZADO VIAL CALLE PANECILLO (Nomenclatura S2C y E2D), BARRIO LA CERÁMICA, PARROQUIA TUMBACO, para que se proceda conforme lo establecido en la ley...”*

Por lo expuesto, remito el expediente y los alcances respectivos, para que se continúe con el trámite correspondiente de fecha 30 de marzo de 2021, dirigido a la Srta. Mgs. Deysi Giovanna Martinez Guachamin, ExAdministradora Zonal Tumbaco.”

Mediante Oficio No STHV-DMGT-2021-1225-O de fecha 30 de marzo de 2021, la Dirección Metropolitana de Gestión Territorial, de la Secretaría de Territorio, Hábitat y Vivienda, solicitó a la Administración Zonal *“...se remitan los planos escaneados y firmados electrónicamente por los técnicos que los elaboraron, así como el levantamiento topográfico de la calle Panecillo ubicada en la Parroquia Tumbaco. “*

La Srta. Mgs. Deysi Giovanna Martinez Guachamin, ExAdministradora Zonal Tumbaco, mediante oficio No. GADDMQ-AZT-2021-0724-O, de fecha 01 de abril de 2021, remite los planos en formato PDF debidamente firmados y el levantamiento topográfico en formato Autocad del Trazado Vial de la calle "Panecillo".

Con Oficio Nro. STHV-DMGT-2021-1393-O, con fecha 13 de abril de 2021 DIRECTOR METROPOLITANO DE GESTIÓN TERRITORIAL, señala: *“Por todo lo manifestado, en base a las*

Elaborado por S. Salazar	Revisado por: C. Guerra	Fecha: 18-01-2022	Página 15 de 39

INFORME TÉCNICO

Referencia Oficio Nro. GADDMQ-SGCM-2022-0072-O
Actualización del informe CÓDIGO: AMZT-DGT-TV/2021/538



REGULARIZACIÓN DEL TRAZADO VIAL CALLE
PANECILLO(Nomenclatura S2C y Nomenclatura E2D),
BARRIO LA CERÁMICA,
PARROQUIA DE TUMBACO

CODIGO: AMZT-DGT-TV/2022/037

disposiciones legales invocadas y conclusiones expuestas, es criterio de la Dirección Metropolitana de Gestión Territorial, de la Secretaría de Territorio, Hábitat y Vivienda, emitir el informe técnico FAVORABLE para la regularización del trazado vial de la calle Panecillo, ubicado en el sector la Cerámica de la Parroquia Tumbaco del Distrito Metropolitano de Quito."

RESOLUCIÓN N° 054-CUS-2021

Con Oficio N° GADDMQ-SGCM-2021-4473-O de 13 de octubre de 2021, suscrito por el Abg. Pablo Antonio Santillan Paredes, Secretario General del Concejo Metropolitano; mediante el cual manifiesta: "Por medio del presente remito la Resolución No. 054-CUS-2021 de la Comisión de Uso de Suelo, emitida en la sesión ordinaria realizada el día lunes 04 de octubre de 2021.

Remito a continuación el link de acceso a la grabación de la sesión referida en el párrafo anterior: <https://bit.ly/2XbShGU>

Si tiene alguna consulta o respuesta relacionada al presente documento, solicito dirigirlas a esta Secretaría, con copia a todos los miembros de la Comisión de Uso de Suelo."

Mediante Resolución Nro. 054-CUS-2021 de 4 de octubre de 2021, la Comisión de Uso de Suelo en sesión ordinaria Nro. 112 de 04 de octubre de 2021, durante el tratamiento del sexto punto del orden del día, sobre la "Regularización del trazado vial de la calle Panecillo, barrio La Cerámica, parroquia Tumbaco del Distrito Metropolitano de Quito; y resolución al respecto"; resolvió: solicitar a la Empresa Pública Metropolitana de Movilidad y Obras Públicas, a la Secretaría de Territorio, Hábitat y Vivienda, a la Administración Zonal Tumbaco, a la Secretaría General de Seguridad y Gobernabilidad, a la Empresa Pública Metropolitana de Agua Potable y Saneamiento y, a la Dirección Metropolitana de Catastro, que solventen las observaciones realizadas en la presente sesión por los miembros de la comisión.

Dentro de los requerimientos establecidos en la Resolución Nro. 054-CUS-2021 se establece:

1. Nombre de la propuesta vial- Señalar las hojas catastrales correspondientes en el plano de propuesta de trazado vial. (Administración Zonal-Secretaría de Territorio, Hábitat y Vivienda).
2. Informes de intervenciones viales en el enlace de la Vía Interoceánica y calle Panecillo. (Consejo Provincial de Pichincha, GAD Parroquial Tumbaco, Administración Zonal, EPMMOP).

Elaborado por S. Salazar	Revisado por: C. Guerra	Fecha: 18-01-2022	Página 16 de 39
-----------------------------	----------------------------	----------------------	-----------------

INFORME TÉCNICO

Referencia Oficio Nro. GADDMQ-SGCM-2022-0072-O
Actualización del informe CÓDIGO: AMZT-DGT-TV/2021/538



REGULARIZACIÓN DEL TRAZADO VIAL CALLE
PANECILLO(Nomenclatura S2C y Nomenclatura E2D),
BARRIO LA CERÁMICA,
PARROQUIA DE TUMBACO

CODIGO: AMZT-DGT-TV/2022/037

3. Informe en donde se indique si existe un colector, sistema de agua potable, o alcantarillado, y en que fecha se realizo la intervención. (EPMAPS)
4. Informe acerca de la estabilidad de relleno de quebrada. (Secretaría de Riesgos y EPMAPS).
5. Informe de si existe algún tipo de riesgo en el relleno de la quebrada. (Secretaría de Riesgos y EPMAPS).
6. Informe en donde se especifique si la calle panecillo se encuentra en la cabecera parroquial de Tumbaco. (Administración Zonal).
7. Informe de pertinencia de la publicación de la NOTA 6, vías urbanas. (Procuraduría).
8. Informe y pronunciamiento de la solución vial en el empate de la calle panecillo y la vía interoceánica . (Secretaría de Movilidad, EPMMOP).

Con Oficio Nro. STHV-DMGT-2021-4223-O de fecha 21 de octubre de 2021 suscrito por el Ing. Darío Vidal Gudiño Carvajal, Director Metropolitano de Gestión Territorial manifiesta: “Al respecto SOLICITO, se emitan los Informes respectivos referidos a:

- 1.- Determinar si el enlace existente entre la calle con nomenclatura "S2C" y "E2D" y la Av. Oswaldo Guayasamín, ubicado en el sector La Cerámica, parroquia Tumbaco, se encuentra dentro de la cabecera parroquial pertinente.
- 2.- Determinar desde qué año el señor Gonzalo Coyago Toapanta, propietario del predio No. 0280318 con clave catastral No. 100210900203, ya no tiene su propiedad, debido a la implementación del trazado vial Calle Panecillo, de competencia de la Administración Zona de Tumbaco.
- 3.- Con oficio Nro. GADDMQ-SGCM-2021-0040-O, de fecha 06 de enero de 2021, la Comisión de Uso de Suelo, dispuso: “(...) todos los expedientes relacionados con trámites de particiones judiciales y extrajudiciales, prescripciones extraordinarias adquisitivas de dominio y trazados viales, se remitan para conocimiento de la comisión de Uso de Suelo, agregando el proyecto de resolución en archivo digital (...)”.

Por tal motivo, para el presente caso, le corresponde a la Administración Zonal Tumbaco remitir el correspondiente proyecto de resolución.

- 4.- Recopilar los informes respectivos a las restantes observaciones de los señores Concejales, resumidas en la siguiente tabla:

Elaborado por S. Salazar	Revisado por: C. Guerra	Fecha: 18-01-2022	Página 17 de 39

INFORME TÉCNICO

Referencia Oficio Nro. GADDMQ-SGCM-2022-0072-O
Actualización del informe CÓDIGO: AMZT-DGT-TV/2021/538



REGULARIZACIÓN DEL TRAZADO VIAL CALLE
PANECILLO(Nomenclatura S2C y Nomenclatura E2D),
BARRIO LA CERÁMICA,
PARROQUIA DE TUMBACO

CODIGO: AMZT-DGT-TV/2022/037

OBSERVACIÓN	RESPONSABLE	OFICIO DE REQUERIMIENTO	FECHA
Informe de Amenazas y Riesgos de la quebrada rellena sobre la que se encuentra el enlace existente entre la calle con nomenclatura "S2C" y "E2D" y la Av. Oswaldo Guayasamín, ubicada en el sector La Cerámica, parroquia Tumbaco.	Dirección Metropolitana de Gestión de Riesgos	GADDMQ-AZT-2021-2532-O	16-OCTUBRE-2021
Si se han realizado intervenciones viales en el enlace existente entre la calle con nomenclatura "S2C" y "E2D" y la Av. Oswaldo Guayasamín, ubicada en el sector La Cerámica, parroquia Tumbaco.	Empresa Pública Metropolitana de Movilidad y Obras Públicas	GADDMQ-AZT-2021-2555-O	18-OCTUBRE-2021
Si se han realizado intervenciones viales en el enlace existente entre la calle con nomenclatura "S2C" y "E2D" y la Av. Oswaldo Guayasamín, ubicada en el sector La Cerámica, parroquia Tumbaco.	Gobierno Provincial De Pichincha	GADDMQ-AZT-2021-2560-O	18-OCTUBRE-2021
Informe técnico respecto a la solución vial existente entre el enlace de la calle con nomenclatura "S2C" y "E2D" y la Av. Oswaldo Guayasamín ubicada en el sector La Cerámica, parroquia Tumbaco.	Secretaría de Movilidad	GADDMQ-AZT-2021-2562-O	18-OCTUBRE-2021
Si se han realizado intervenciones viales en el enlace existente entre la calle con nomenclatura "S2C" y "E2D" y la Av. Oswaldo Guayasamín, ubicada en el sector La Cerámica, parroquia Tumbaco.	GAD Parroquial Tumbaco	GADDMQ-AZT-2021-2563-O	18-OCTUBRE-2021

Con Oficio GADDMQ-AZT-2021-2532-O de fecha 16 de octubre del 2021, se solicita a la Dirección Metropolitana de Gestión de Riesgos: *"Informe de amenaza y Riesgo de la quebrada relleno sobre la que se encuentra en enlace existente entre la calle con nomenclatura "S2C" y "E2D" y la Av. Oswaldo Guayasamin, ubicada en el sector la Ceramica, parroquia Tumbaco."*

Con Oficio Nro. GADDMQ-SGSG-2021-3062-OF de fecha 24 de noviembre de 2021, la Secretaria General de Seguridad y Gobernabilidad informa: *"(...) remite informe técnico IT_142_ Trazado*

Elaborado por S. Salazar	Revisado por: C. Guerra	Fecha: 18-01-2022	Página 18 de 39

INFORME TÉCNICO

Referencia Oficio Nro. GADDMQ-SGCM-2022-0072-O
Actualización del informe CÓDIGO: AMZT-DGT-TV/2021/538



REGULARIZACIÓN DEL TRAZADO VIAL CALLE
PANECILLO(Nomenclatura S2C y Nomenclatura E2D),
BARRIO LA CERÁMICA,
PARROQUIA DE TUMBACO

CODIGO: AMZT-DGT-TV/2022/037

cial calle Panecillo_ barrio La Ceramica_AZ Tumbaco, que contienen las conclusiones y recomendaciones a ser consideradas para el cumplimiento.”

Con Oficio GADDMQ-AZT-2021-2551-O de fecha 18 de octubre del 2021 la Administración Zonal solicita a la Secretaría de Territorio, Hábitat y Vivienda, : *“...la delimitación de la cabecera de la parroquia de Tumbaco y de las cabeceras parroquiales de Pifo, Checa, El Quinche, Tababela, Puembo, Cumbaya y Yaruquí. “*

Con Oficio Nro. STHAV-DMPPS-2021-0495-O de fecha 11 de noviembre de 2021, remiten los archivos en formatos shapefile con la delimitación de la parroquia de Tumbaco y demás parroquias solicitadas.

Con Oficio GADDMQ-AZT-2021-2555-O de fecha 18 de octubre del 2021, la Administración Zonal solicita a La Empresa Pública Metropolitana de Movilidad y Obras Públicas: *“...se informe si se ha realizado intervenciones viales en el enlace existente entre la calle con nomenclatura “S2C” y “E2D” y la Av. Oswaldo Guayasamin, ubicada en el sector la Cerámica, parroquia Tumbaco.”*

Con Memorando Nro. EPMMOP-GG-2021-1013 de fecha 20 de diciembre de 2021 la Gerencia General de la Empresa Pública Metropolitana de Movilidad y Obras Públicas señala: *“(...) en que se ratifica que la EPMMOP no ha realizado intevenciones en las calles indicadas.”*

Con Oficio GADDMQ-AZT-2021-2560-O, de fecha 18 de octubre del 2021, se solicita al Gobierno Provincial de Pichincha: *“se informe si se ha realizado intervenciones viales en el enlace existente entre la calle con nomenclatura “S2C” y “E2D” y la Av. Oswaldo Guayasamin, ubicada en el sector la Ceramica, parroquia Tumbaco.”*

Con Oficio N° 744-DGSG de fecha de recepción 03 de enero de 2022, suscrito por la Sra. María Vásquez, Secretaría General del Gobierno Provincial de Pichincha manifiesta: *“...Al respecto, por disposición de la Prefectura Provincial de Pichincha, Paola Pabón, comunico que el Ing. Edwin Herrera, Director de la Gestión de Vialidad, en memorando 1946-CPGV-21, una vez que se ha procedido con la revisión y verificación de requerimiento, en la base de datos disponible en la Dirección, se determina que no se han ejecutado obras viales en la calle mencionada”.*

Elaborado por S. Salazar	Revisado por: C. Guerra	Fecha: 18-01-2022	Página 19 de 39
-----------------------------	----------------------------	----------------------	-----------------

INFORME TÉCNICO

Referencia Oficio Nro. GADDMQ-SGCM-2022-0072-O
Actualización del informe CÓDIGO: AMZT-DGT-TV/2021/538



REGULARIZACIÓN DEL TRAZADO VIAL CALLE
PANECILLO(Nomenclatura S2C y Nomenclatura E2D),
BARRIO LA CERÁMICA,
PARROQUIA DE TUMBACO

CODIGO: AMZT-DGT-TV/2022/037

Con Oficio GADDMQ-AZT-2021-2562-O, de fecha 18 de octubre del 2021, se solicita a la Secretaría de Movilidad: *“Informe Técnico respecto a la solución vial existente entre el enlace de la calle con nomenclatura “S2C” y “E2D” y la Av. Oswaldo Guayasamin, ubicada en el sector la Ceramica, parroquia Tumbaco.”*

Con Oficio Nro. SM-2022-0065-O de fecha 10 de enero de 2022, la Secretaría de Movilidad Manifiesta: *“Al respecto, la Secretaría de Movilidad en el ámbito de sus competencias remite el Informe Técnico No. IT-SM-DMPPM-004-2022, mediante el cual se determina con respecto a la solución vial existente entre el enlace de la calle con nomenclatura “S2C” y “E2D” y la Av. Oswaldo Guayasamín, que corresponde a un trazado vial consolidado por varios años, que actualmente se encuentra en pleno funcionamiento, permitiendo la conectividad de los sectores colindantes, adicionalmente cuenta con señalización horizontal y la semaforización correspondiente, lo que permite su actual operatividad.”*

Con Oficio GADDMQ-AZT-2021-2563-O, de fecha 18 de octubre del 2021, se solicita al GAD Parroquial Tumbaco: *“si se ha realizado intervenciones viales en el enlace existente entre la calle con nomenclatura “S2C” y “E2D” y la Av. Oswaldo Guayasamin, ubicada en el sector la Ceramica, parroquia Tumbaco.”*

Con oficio No. 2021-421 GADTUMBACO de fecha 19 de noviembre del 2021, el GAD de Tumbaco informa: *“(…) certificamos que por parte del GADPT no se ha realizado ni intervenido en ninguna infraestructura en la vía S2C, E2D y Av. Oswaldo Guayasamin. Habiendo revisado los archivos del GAD de Tumbaco, es cuanto podemos informar sobre la información solicitada a esta dependencia.”*

Con Oficio No. GADDMQ-AZT-2021-2574-O, se solicita a la Empresa Pública Metropolitana de Agua Potable y Saneamiento informe: *“(…) existencia de algún colector en el relleno de la quebrada en el enlace existente entre la calle con nomenclatura “S2C” y “E2D” y la Av. Oswaldo Guayasamin, (…)”*.

Con Oficio Nro. EPMAPS-GT-0738-2021 de fecha 15 de noviembre de 2021 la EPMAPS informa: *“(…) se verifico que las redes de agua potable y alcantarillado, se encuentran definidas y consolidadas en la red denominada “S2C” y “E2D”, adicionalmente se indica que, en el referido sector se encuentra un colector de Sección =2.00 a 1.20 metros, (…)”*

Elaborado por S. Salazar	Revisado por: C. Guerra	Fecha: 18-01-2022	Página 20 de 39
-----------------------------	----------------------------	----------------------	-----------------

INFORME TÉCNICO

Referencia Oficio Nro. GADDMQ-SGCM-2022-0072-O
Actualización del informe CÓDIGO: AMZT-DGT-TV/2021/538



REGULARIZACIÓN DEL TRAZADO VIAL CALLE
PANECILLO(Nomenclatura S2C y Nomenclatura E2D),
BARRIO LA CERÁMICA,
PARROQUIA DE TUMBACO

CODIGO: AMZT-DGT-TV/2022/037

Con Memorando N° GADDMQ-AZT-UTV-2021-0173-M de fecha 15 de octubre de 2021, se solicita a la Unidad de Obras Públicas de la AZVT: "(...) se informe respecto a si la Administración Zonal ha realizado intervenciones viales en el enlace existente entre la calle con nomenclatura "S2C" y "E2D" y la Av. Oswaldo Guayasamín, ubicada en el sector La Cerámica, parroquia Túmbaco".

Con Memorando Nro. GADDMQ-AZT-UOP-2021-0151-M de fecha 15 de octubre del 2021, la Unidad de Obras Públicas se ratifica el Memorando No. GAAMQ-AZT-UOP-2019-0056-M de fecha 09 de diciembre del 2019 donde señala: "...no se ha encontrado ningún proceso de contratación, ni estudios de intervenciones viales en el enlace entre la calle con nomenclatura "S2C" y "E2D" y la Av. Oswaldo Guayasamín, ubicada en el sector La Cerámica, parroquia Túmbaco."

Con Oficio N° GADDMQ-AZT-2021-2678-O, de 04 de noviembre de 2021 la Administración Zonal solicita a la Procuraduría Metropolitana: "...se remita de manera directa a la Comisión de Uso de Suelo con copia a la Administración Zonal, el informe de pertinencia de la publicación de la NOTA 6, vías urbanas, para el caso de la regularización del trazado vial de la calle Panecillo, barrio La Cerámica, parroquia Tumbaco."

Con Oficio Nro. GADDMQ-PM-2021-3231-O de 05 de noviembre de 2021, Procuraduría Metropolitana manifiesta: "La Resolución No. 054-CUS-2021, referida en su Oficio, contiene la decisión de la Comisión de Uso de Suelo, respecto a los informes requeridos, en este sentido, la solicitud del informe jurídico de pertinencia de la publicación de la Nota 6 para la regularización del trazado vial debe ser requerido a través de la Comisión de Uso de Suelo, en caso de que la Comisión así lo considere."

Respecto a:

Punto 1: "Determinar si el enlace existente entre la calle con nomenclatura "S2C" y "E2D" y la Av. Oswaldo Guayasamín, ubicado en el sector La Cerámica, parroquia Tumbaco, se encuentra dentro de la cabecera parroquial pertinente."

Revisado el Visor de Proyectos y Obras de la EPMMOP, se verifica que el predio N° 280318 con clave catastral N° 10021-09-002 a nombre de Coyago Toapanta Gonzalo se encuentra ubicado

Elaborado por S. Salazar	Revisado por: C. Guerra	Fecha: 18-01-2022	Página 21 de 39

INFORME TÉCNICO

Referencia Oficio Nro. GADDMQ-SGCM-2022-0072-O
Actualización del informe CÓDIGO: AMZT-DGT-TV/2021/538



REGULARIZACIÓN DEL TRAZADO VIAL CALLE PANECILLO (Nomenclatura S2C y Nomenclatura E2D), BARRIO LA CERÁMICA, PARROQUIA DE TUMBACO

CODIGO: AMZT-DGT-TV/2022/037

en el sector de Rumihuayco y las calles con nomenclatura "S2C" y "E2D" se encuentran ubicados en el sector de La Cerámica.

Conforme lo establece la Ordenanza N°171, Ordenanza que aprueba el Plan Metropolitano de Ordenamiento Territorial (PMOT) del Distrito Metropolitano de Quito, donde se verifica que las calles con nomenclatura "S2C" y "E2D" no se encuentra dentro de la cabecera parroquial de Tumbaco; como se muestra en el gráfico:

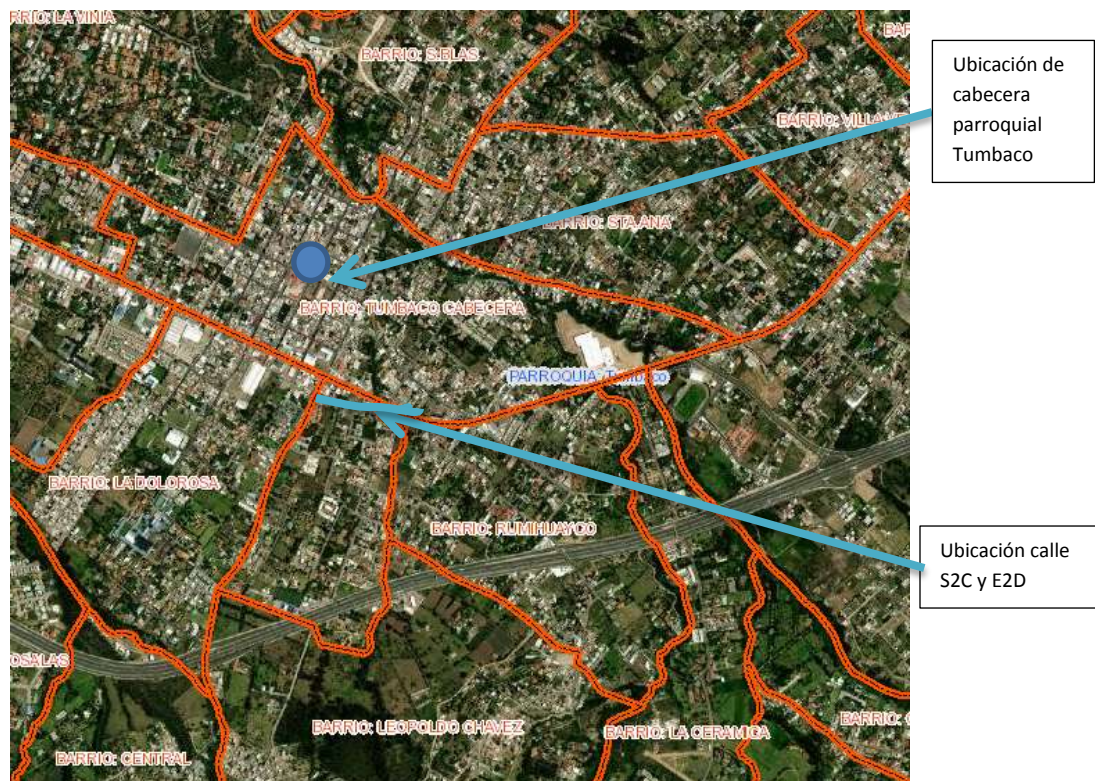

Ubicación de cabecera parroquial Tumbaco

Ubicación calle S2C y E2D

Punto 2: "Determinar desde que año el señor Gonzalo Coyago Toapanta, propietario del predio No. 0280318 con clave catastral No. 100210900203, ya no tiene su propiedad, debido a la implementación del trazado vial Calle Panecillo, de competencia de la Administración Zona Tumbaco".

Como señala el presente informe: "Realizada la inspección al sitio, se verifica que la calle Panecillo (Nomenclatura S2C y E2D) se encuentra consolidada con un ancho de 10,00 m: calzada de 7,00 m y acera de 1,50 m a cada lado. Posee todas las obras de infraestructura:

Elaborado por S. Salazar	Revisado por: C. Guerra	Fecha: 18-01-2022	Página 22 de 39

INFORME TÉCNICO

Referencia Oficio Nro. GADDMQ-SGCM-2022-0072-O
Actualización del informe CÓDIGO: AMZT-DGT-TV/2021/538



REGULARIZACIÓN DEL TRAZADO VIAL CALLE
PANECILLO(Nomenclatura S2C y Nomenclatura E2D),
BARRIO LA CERÁMICA,
PARROQUIA DE TUMBACO

CODIGO: AMZT-DGT-TV/2022/037

alcantarillado, agua potable y alumbrado eléctrico. Además se encuentra con bordillos y aceras consolidadas por más de 30 años según lo manifestado por la comunidad. La calzada se encuentra adoquinada.”

3. DESARROLLO DEL INFORME

ANÁLISIS DE LA PARROQUIA TUMBACO

DESCRIPCIÓN



La Administración Zonal Tumbaco, está conformada con 8 parroquias rurales dentro de su territorio: Cumbayá, Tumbaco, Puembo, Pifo, Tababela, Yaruquí, Checa y El Quinche, cuenta de 138 barrios y 35 comunas. “Según el índice de necesidades básicas insatisfechas (NBI), las parroquias con mayor porcentaje de pobreza en los hogares (48% a 76%) son la rurales Nono, Lloa, San José de Minas, Atahualpa y Puéllaro, les siguen las parroquias orientales de la Zona Aeropuerto, excepto Puembo.”¹

La parroquia de Tumbaco, cuenta con un área de 65.49 km², cuenta con 29 barrios y 4 Comunas²:

	BARRIOS			COMUNAS
	Collaquí	Caizán	El Carrizal	Tola Chica
Las Peñas	Buena Esperanza	Villa Vega	Tola Grande	
Albán	Centro	El Arenal	Leopoldo Chávez	
San Francisco de Churoloma	Santa Rosa	La Morita	Central	
San José	Las Acacias	Plazapamba		
Alcantarilla	La Tolita	Olalla		
San Juan Chuspiyacu	Alcantarilla Alta	Cashaloma		
Chiviquí	PachoSalas	Cununyácu		
Cerro Negro	La Muela	San Antonio de Tolagasí		
La Cerámica	La Vaquerita			

¹ Ordenanza No. 0171 numeral 3.2.

² http://www.tumbaco.gob.ec/web/images/tumbaco/plan_desarrollo_ordenamiento_territorial.pdf

Elaborado por S. Salazar	Revisado por: C. Guerra	Fecha: 18-01-2022	Página 23 de 39

INFORME TÉCNICO

Referencia Oficio Nro. GADDMQ-SGCM-2022-0072-O
 Actualización del informe CÓDIGO: AMZT-DGT-TV/2021/538



REGULARIZACIÓN DEL TRAZADO VIAL CALLE
 PANECILLO(Nomenclatura S2C y Nomenclatura E2D),
 BARRIO LA CERÁMICA,
 PARROQUIA DE TUMBACO

CODIGO: AMZT-DGT-TV/2022/037

La parroquia de Tumbaco limita por la parte norte con la unión de los ríos San Pedro con el Chiche, al Sur las poblaciones de Pintag y Alangasí separadas por una línea divisoria que atraviesa el Ilaló. Al Este las poblaciones de Puembo y Pifo y el Río Chiche, y al Oeste el Río San Pedro con las poblaciones de Guangopolo, Zambiza y Nayón ³:



Revisado el Plan de Uso y Ocupación del Suelo del Distrito Metropolitano de Quito ⁴, se evidencia que el sector se encuentra en clasificación de suelo Rural y Urbano: Agrícola Residencial, Recurso Natural Sostenible, Residencial Rural 1 y 2, Residencial Urbano 1, 2 y 3, Múltiple, Equipamiento, Ecológico-Conservación-Patrimonio. En el sector donde se va a implantar la vía se encuentra con clasificación de suelo Múltiple y equipamiento.

CIRCULACIÓN.-

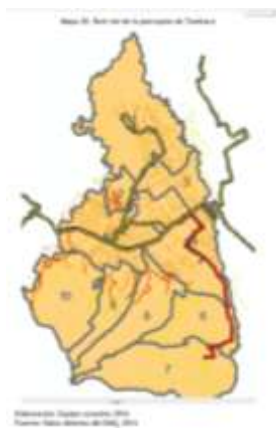

La red vial de la parroquia de Tumbaco tiene como eje principal la Av. Interoceánica que facilita la movilización de la población dentro y fuera de la parroquia. Esta vía es de influencia nacional debido a que es una de las conexiones más importantes que tiene la ciudad de Quito con la Amazonía ecuatoriana, además con el traslado del nuevo Aeropuerto Mariscal Sucre de Quito a la parroquia de Tababela en el 2013, su importancia de articulación con la ciudad incrementó. La "Ruta Viva", un proyecto es una vía que ayudó a la Av. Interoceánica por la presión

³ http://www.tumbaco.gob.ec/web/images/tumbaco/plan_desarrollo_ordenamiento_territorial.pdf

⁴ <https://territorio.maps.arcgis.com/apps/webappviewer/index.html?id=47ccc16154584d458d7e657dba576855>

Elaborado por S. Salazar	Revisado por: C. Guerra	Fecha: 18-01-2022	Página 24 de 39

INFORME TÉCNICO

Referencia Oficio Nro. GADDMQ-SGCM-2022-0072-O
Actualización del informe CÓDIGO: AMZT-DGT-TV/2021/538



REGULARIZACIÓN DEL TRAZADO VIAL CALLE
PANECILLO(Nomenclatura S2C y Nomenclatura E2D),
BARRIO LA CERÁMICA,
PARROQUIA DE TUMBACO

CODIGO: AMZT-DGT-TV/2022/037

generada por el traslado del aeropuerto al sector. Los asentamientos que se encuentran cerca de este eje principal son de fácil acceso debido a que las calles se encuentran pavimentadas, pero conforme se alejan de este eje se tornan más deficientes como es el caso de los barrios Plazapamba, Alcantarilla, La Tolita y Olalla, donde el acceso es bastante limitado debido a que las vías se encuentran en malas condiciones.

El sistema vial urbano del sector centro de parroquia de Tumbaco, cuenta con vías locales, con anchos variables, en algunos caso no existen aceras, tienen una trama irregular en sus dimensiones, esto se ha dado, en todas las parroquias rurales, ya que en las cabeceras parroquias rurales se van desarrollándose según las necesidades de servicios s.

DENSIDAD Y ESTRUCTURA VIAL.-

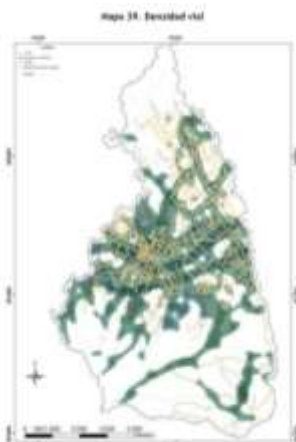

Elaboración: Equipo consultor 2014
Fecha: 08/11/2014

La parroquia de Tumbaco es un paso obligado a sectores estratégicos del país, así como una de las vías de acceso al Aeropuerto Mariscal Sucre.

Tumbaco ha experimentado un proceso de transformación acelerado, teniendo en cuenta que en poco tiempo se debe planificar para un sector que ha pasado de una estructura rural a urbana. Una de las razones principales para esta acelerada transformación, es la existencia de vías de comunicación, que garantizan una gran conectividad vial, desde cualquier punto:

- Desde el Distrito Metropolitano de Quito, por el Sur a través de la Av. Simón Bolívar, conexión con la Ruta Viva.
- Por el Norte, por la Av. Simón Bolívar conectándose con Tumbaco a través de las vías: Interoceánica, Ruta Viva; pudiendo utilizar la vía que conecta Nayón con Cumbayá-Tumbaco.
- Desde el Centro, vía Guápulo-Tumbaco

⁵ http://www.tumbaco.gob.ec/web/images/tumbaco/plan_desarrollo_ordenamiento_territorial.pdf

Elaborado por S. Salazar	Revisado por: C. Guerra	Fecha: 18-01-2022	Página 25 de 39

INFORME TÉCNICO

Referencia Oficio Nro. GADDMQ-SGCM-2022-0072-O
Actualización del informe CÓDIGO: AMZT-DGT-TV/2021/538



REGULARIZACIÓN DEL TRAZADO VIAL CALLE
PANECILLO(Nomenclatura S2C y Nomenclatura E2D),
BARRIO LA CERÁMICA,
PARROQUIA DE TUMBACO

CODIGO: AMZT-DGT-TV/2022/037

- Desde la Av. Interoceánica- Túnel Guayasamín, conectando también con el Distrito Metropolitano de Quito. 6.

La estructura vial de la parte central de la parroquia de Tumbaco es de tipo “damero”, sin embargo por la falta de un sistema de planificación vial y un control adecuado esta estructura ha ido cediendo a la irregularidad con la lógica consecuencia de una inadecuada movilidad⁷.

VIAS PRINCIPALES:

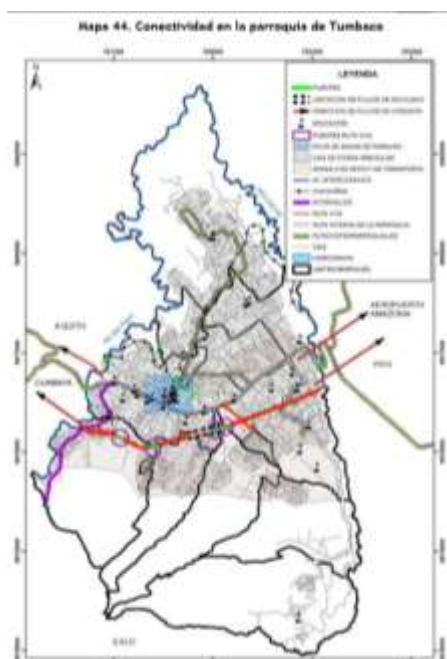

Vía	Kilometraje	Observaciones
Vía Interoceánica	6.9 kms	Desde el río San Pedro hasta el Río Chiche. Realizar un proceso de mantenimiento vial.
Vía Intervalles	12 kms.	Vía de interconexión Los Chillos-Tumbaco
Ruta Viva	7.4 kms	Vía recientemente inaugurada.

Elaboración: Equipo consultor 2014
Fuente: IEE, 2014

⁶ http://www.tumbaco.gob.ec/web/images/tumbaco/plan_desarrollo_ordenamiento_territorial.pdf

⁷ http://www.tumbaco.gob.ec/web/images/tumbaco/plan_desarrollo_ordenamiento_territorial.pdf

Elaborado por S. Salazar	Revisado por: C. Guerra	Fecha: 18-01-2022	Página 26 de 39

INFORME TÉCNICO

Referencia Oficio Nro. GADDMQ-SGCM-2022-0072-O
Actualización del informe CÓDIGO: AMZT-DGT-TV/2021/538



REGULARIZACIÓN DEL TRAZADO VIAL CALLE
PANECILLO(Nomenclatura S2C y Nomenclatura E2D),
BARRIO LA CERÁMICA,
PARROQUIA DE TUMBACO
ESTUDIO DE LA VÍA PROYECTADA.-

CODIGO: AMZT-DGT-TV/2022/037

Conforme lo establece la Ordenanza N°171, Ordenanza que aprueba el Plan Metropolitano de Ordenamiento Territorial (PMOT) del Distrito Metropolitano de Quito, en la que se encuentra el Mapa PUOS V-1 que contiene el Mapa de Caracterización y Dimensionamiento Vial, donde se verifica que existe una vía proyectada de 12,00m, como se indica en el gráfico siguiente:



De conformidad con la Ordenanza Metropolitana 001 sancionada el 29 de marzo del 2019, mediante el cual se expide el Código Municipal para el Distrito Metropolitano de Quito, Sub Paragrafo II del Plan de Uso y Ocupación de Suelo Art. IV.1.22 Numeral 1 literal b, anexo del Mapa PUOS V-2 que contiene el Mapa de Caracterización y Dimensionamiento Vial, donde se verifica que existe una vía proyectada de 12,00m, como se indica en el gráfico siguiente:



Elaborado por S. Salazar	Revisado por: C. Guerra	Fecha: 18-01-2022	Página 27 de 39
-----------------------------	----------------------------	----------------------	-----------------

INFORME TÉCNICO

Referencia Oficio Nro. GADDMQ-SGCM-2022-0072-O
Actualización del informe CÓDIGO: AMZT-DGT-TV/2021/538



REGULARIZACIÓN DEL TRAZADO VIAL CALLE PANECILLO (Nomenclatura S2C y Nomenclatura E2D), BARRIO LA CERÁMICA, PARROQUIA DE TUMBACO

CODIGO: AMZT-DGT-TV/2022/037

Revisada la Base vial de la Unidad Administrativa de Territorio y Vivienda, se verifica que existe una vía proyectada de 12,00 m de ancho con nomenclatura S2C y E2D, como se muestra en el gráfico:



Revisado el sistema SIREC-Q, se verifica que se encuentra catastrado un espacio de 10,00m aproximadamente (parte con nomenclatura S2C) y de 17,00 m aproximadamente (parte con nomenclatura E2D).



Elaborado por S. Salazar	Revisado por: C. Guerra	Fecha: 18-01-2022	Página 28 de 39

INFORME TÉCNICO

Referencia Oficio Nro. GADDMQ-SGCM-2022-0072-O
Actualización del informe CÓDIGO: AMZT-DGT-TV/2021/538



REGULARIZACIÓN DEL TRAZADO VIAL CALLE PANECILLO (Nomenclatura S2C y Nomenclatura E2D), BARRIO LA CERÁMICA, PARROQUIA DE TUMBACO

CODIGO: AMZT-DGT-TV/2022/037

La calle Panecillo (Nomenclatura S2C y E2D) se encuentra ubicada en el barrio La Cerámica. Está localizada en las hojas catastrales 10120, 10020 y 10021. Tiene una longitud aproximada de 235 m de largo.

Es una vía local urbana de tipo E. Da conexión entre el eje longitudinal Gaspar de Carvajal y la Av. Interoceánica. Dando conexión entre los barrios de la Dolorosa, Rumihuayco y el Centro de Tumbaco. Así mismo, a través de la Av. Interoceánica se conecta con todo el Distrito Metropolitano.

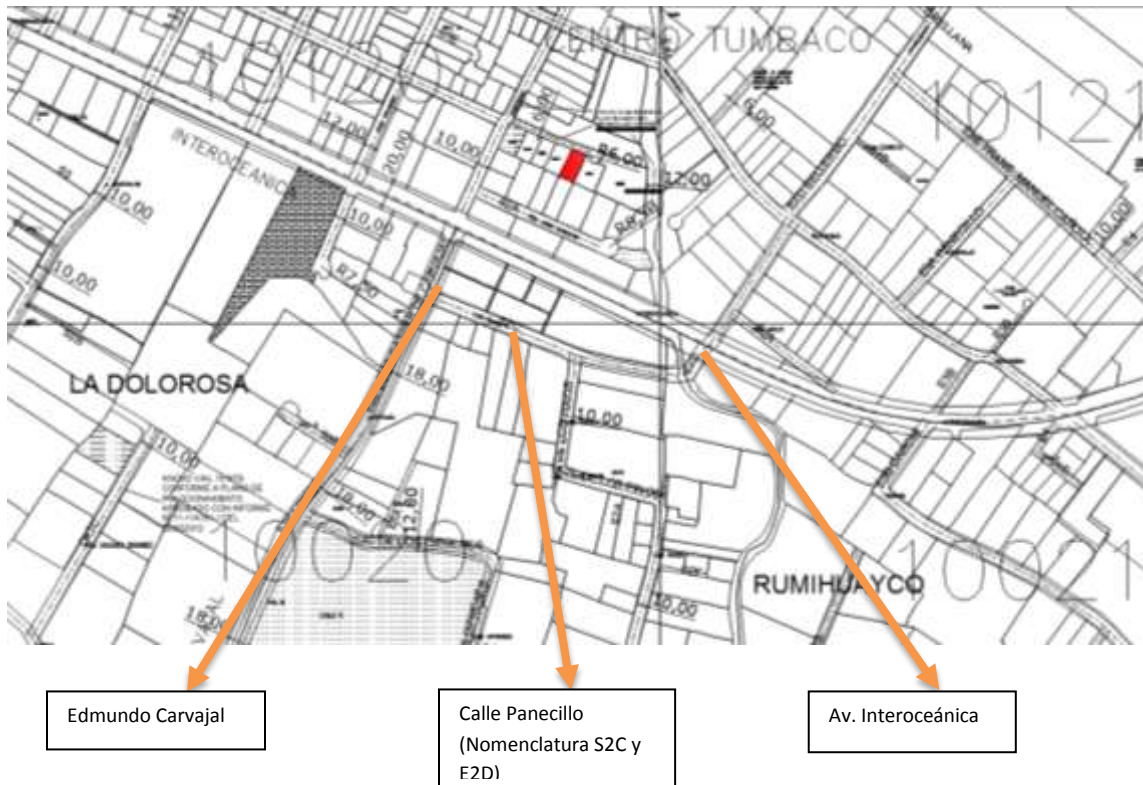

Realizada la inspección al sitio, se verifica que la calle Panecillo (Nomenclatura S2C y E2D) se encuentra consolidada con un ancho de 10,00 m: calzada de 7,00 m y acera de 1,50 m a cada lado. Posee todas las obras de infraestructura: alcantarillado, agua potable y alumbrado eléctrico. Además se encuentra con bordillos y aceras consolidadas por más de 30 años según lo manifestado por la comunidad. La calzada se encuentra adoquinada.

Elaborado por S. Salazar	Revisado por: C. Guerra	Fecha: 18-01-2022	Página 29 de 39

INFORME TÉCNICO

Referencia Oficio Nro. GADDMQ-SGCM-2022-0072-O
Actualización del informe CÓDIGO: AMZT-DGT-TV/2021/538



REGULARIZACIÓN DEL TRAZADO VIAL CALLE
PANECILLO(Nomenclatura S2C y Nomenclatura E2D),
BARRIO LA CERÁMICA,
PARROQUIA DE TUMBACO
SENTIDOS DE CIRCULACIÓN

CODIGO: AMZT-DGT-TV/2022/037

La calle Panecillo es utilizada en doble sentido de circulación, un carril para cada sentido. Cada carril tiene aproximadamente 3.50 m de ancho. Un total de calzada de 7,00 m aproximadamente. Las calles Los Pinos y el eje Longitudinal Gaspar de Carvajal, también son vías en doble sentido de circulación.

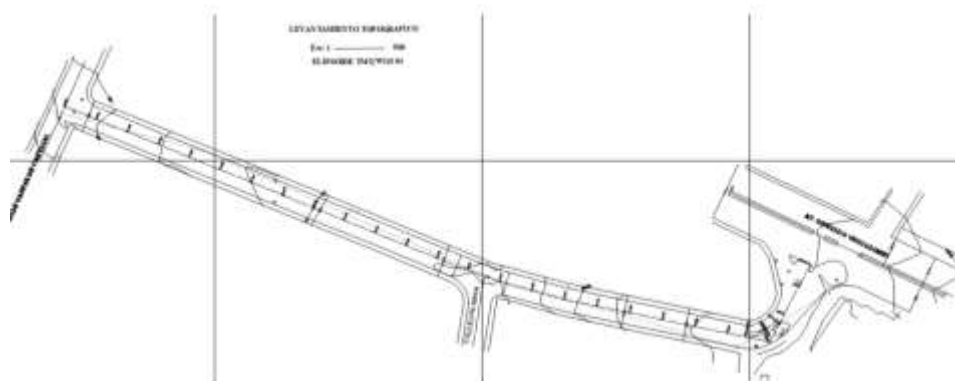

Elaborado por S. Salazar	Revisado por: C. Guerra	Fecha: 18-01-2022	Página 30 de 39

INFORME TÉCNICO

Referencia Oficio Nro. GADDMQ-SGCM-2022-0072-O
Actualización del informe CÓDIGO: AMZT-DGT-TV/2021/538



REGULARIZACIÓN DEL TRAZADO VIAL CALLE
PANECILLO(Nomenclatura S2C y Nomenclatura E2D),
BARRIO LA CERÁMICA,
PARROQUIA DE TUMBACO

CODIGO: AMZT-DGT-TV/2022/037



Elaborado por S. Salazar	Revisado por: C. Guerra	Fecha: 18-01-2022	Página 31 de 39

INFORME TÉCNICO

Referencia Oficio Nro. GADDMQ-SGCM-2022-0072-O
Actualización del informe CÓDIGO: AMZT-DGT-TV/2021/538



REGULARIZACIÓN DEL TRAZADO VIAL CALLE
PANECILLO(Nomenclatura S2C y Nomenclatura E2D),
BARRIO LA CERÁMICA,
PARROQUIA DE TUMBACO

CODIGO: AMZT-DGT-TV/2022/037



SOCIALIZACIÓN.-

Mediante Memorando AMZT-DGT-2018-2075 de fecha 28 de septiembre de 2018 se solicita a la Dirección de Gestión Participativa del Desarrollo, se nos ayude con la convocatoria y socialización con los propietarios de los predios frentistas a la vía, para poder elaborar el acta de socialización de dicho proceso.

Mediante Memorando AMZT-DGPD-2018-1200 de fecha 17 de octubre de 2018, se informa que *“se ha coordinado con el promotor de la Zona de Tumbaco que se realizará la Convocatoria para la Socialización de Regularización de la vía denominada Panecillo-Los Pinos, a los predios frentistas para el día lunes 22 de octubre de 2018 a las 15:00 en el Auditorio de la Administración Zonal Tumbaco”*.

Elaborado por S. Salazar	Revisado por: C. Guerra	Fecha: 18-01-2022	Página 32 de 39

INFORME TÉCNICO

Referencia Oficio Nro. GADDMQ-SGCM-2022-0072-O
Actualización del informe CÓDIGO: AMZT-DGT-TV/2021/538



REGULARIZACIÓN DEL TRAZADO VIAL CALLE
PANECILLO(Nomenclatura S2C y Nomenclatura E2D),
BARRIO LA CERÁMICA,
PARROQUIA DE TUMBACO

CODIGO: AMZT-DGT-TV/2022/037

Con fecha 22 de Octubre de 2018, se realizó la Socialización con los frentistas colindantes a la vía Panecillo, donde se deja expresa constancia de: *"...estamos de acuerdo en la regularización de la vía al ancho existente: 10,00 m aprox. Nuestro acuerdo es para que se realice con el proceso administrativo correspondiente de regularización y así a futuro no se proceda con cambios de trazado vial ni ampliación en la misma"*.

En dicha acta, firman 8 de los 13 propietarios colindantes a la calle Panecillo (Nomenclatura S2C y E2D):

PROPIETARIOS QUE ACEPTAN LA REGULARIZACIÓN
Predio N° 114379 Clave catastral N° 10120 09 004 Propietario: Sr. Trujillo Duque e Hijos
Predio N° 108798 Clave catastral N° 10020 02 001 Propietario: Sra. Izurieta del Pozo Ivonne del Rosario
Predio N° 104399 Clave catastral N° 10020 02 002 Propietario: Sr. Trujillo Flores Santiago Renán
Predio N° 280426 Clave catastral N° 10020 02 004 Propietario: Sr. Valles Álvarez José Antonio
Predio N° 280425 Clave catastral N° 10020 02 005 Propietario: Sra. Valles Álvarez María Dolores
Predio N° 280543 Clave catastral N° 10020 02 006 Propietario: Sra. Trujillo Valles Katia Isabel y Otros
Predio N° 280318 Clave catastral N° 10021 09 002 Propietario: Sr. Coyago Toapanta Gonzalo
Predio N° 115998 Clave catastral N° 10021 09 003 Propietario: Sra. Borja Villandrango Hipatia de Lourdes
PROPIETARIOS QUE NO ASISTIERON A LA CONVOCATORIA DE SOCIALIZACIÓN
Predio N° 120088 Clave catastral N° 10020 03 001 Propietario: Sr. Vega Pérez Víctor Manuel

Elaborado por S. Salazar	Revisado por: C. Guerra	Fecha: 18-01-2022	Página 33 de 39
-----------------------------	----------------------------	----------------------	-----------------

INFORME TÉCNICO

Referencia Oficio Nro. GADDMQ-SGCM-2022-0072-O
 Actualización del informe CÓDIGO: AMZT-DGT-TV/2021/538



REGULARIZACIÓN DEL TRAZADO VIAL CALLE
 PANECILLO(Nomenclatura S2C y Nomenclatura E2D),
 BARRIO LA CERÁMICA,
 PARROQUIA DE TUMBACO

CODIGO: AMZT-DGT-TV/2022/037

Predio N° 105179 Clave catastral N° 10020 02 003 Propietario: Sra. Izurieta del Pozo Ivonne del Rosario
Predio N° 567467 Clave catastral N° 10021 08 001 Propietario: Cisneros Mena Dina Zulama / Cisneros Mena Ismael Jonadab / Astudillo Alarcón Alicia Hipatia de Lourdes / Villarroel Calvopiña Enrique / Salazar Osorio Maria Consolación / Salazar Osorio Benito Mauro/ Astudillo Alarcón Sonia Maria.
Predio N° 110427 Clave catastral N° 10021 06 001 Propietario: Cruz María Natalia / Casas Segovia Nelson Medardo/ Calderón Jácome Carmen Amelia/ Reyes Cruz Lupe Nancy

Revisado el Sistema Urbano de Información Metropolitano se indica los posibles predios afectados:

<p>El predio N° 120088, con clave catastral N° 10020 03 001, ubicado en el sector de LA CERAMICA, parroquia de TUMBACO, se verifica que el mismo se encuentra catastrado a nombre de VEGA PEREZ VICTOR MANUEL C.I.: 170655849-9. No se puede determinar el área de afectación porque el predio tiene diferencia de áreas entre escrituras 3575,00 m2 y grafico catastral 3770.34 m2; con la siguiente implantación gráfica:</p>	
<p>El predio N° 115998, con clave catastral N° 10120 09 003, ubicado en el sector de LA CERAMICA, parroquia de TUMBACO, se verifica que el mismo se encuentra catastrado a nombre de BORJA VILLANDRANDO HIPATIA DE LOURDES C.I.: 1701180174. No se puede determinar el área de afectación porque el predio tiene diferencia de áreas entre escrituras 1043,95 m2 y grafico catastral 986,50 m2; con la siguiente implantación gráfica:</p>	

Elaborado por S. Salazar	Revisado por: C. Guerra	Fecha: 18-01-2022	Página 34 de 39

INFORME TÉCNICO

Referencia Oficio Nro. GADDMQ-SGCM-2022-0072-O
 Actualización del informe CÓDIGO: AMZT-DGT-TV/2021/538



REGULARIZACIÓN DEL TRAZADO VIAL CALLE PANECILLO (Nomenclatura S2C y Nomenclatura E2D), BARRIO LA CERÁMICA, PARROQUIA DE TUMBACO

CODIGO: AMZT-DGT-TV/2022/037

<p>El predio N° 114379, con clave catastral N° 10120 09 004, ubicado en el sector de LA CERAMICA, parroquia de TUMBACO, se verifica que el mismo se encuentra catastrado a nombre de TRUJILLO DUQUE E HIJOS CIA. LTDA. RUC.: 1791712374001. No se puede determinar el área de afectación porque el predio tiene diferencia de áreas entre escrituras 1010,00 m² y grafico catastral 1020,83 m²; con la siguiente implantación gráfica:</p>	
<p>El predio N° 108798, con clave catastral N° 10020 02 001, ubicado en el sector de LA CERAMICA, parroquia de TUMBACO, se verifica que el mismo se encuentra catastrado a nombre de IZURIETA DEL POZO IVONNE DEL ROSARIO. C.I.: 171376073-2. No se puede determinar el área de afectación porque el predio tiene diferencia de áreas entre escrituras 832,00 m² y grafico catastral 745,66 m²; con la siguiente implantación gráfica:</p>	
<p>El predio N° 105179, con clave catastral N° 10020 02 003, ubicado en el sector de LA CERAMICA, parroquia de TUMBACO, se verifica que el mismo se encuentra catastrado a nombre de TRUJILLO VEGA ROSA ELISA. C.I.: 170463681-8. No se puede determinar el área de afectación porque el predio tiene diferencia de áreas entre escrituras 406,00 m² y grafico catastral 427,45 m²; con la siguiente implantación gráfica:</p>	
<p>El predio N° 104399, con clave catastral N° 10020 02 002, ubicado en el sector de LA CERAMICA, parroquia de TUMBACO, se verifica que el mismo se encuentra catastrado a nombre de TRUJILLO FLORES SANTIAGO RENAN. C.I.: 170926111-7. No se puede determinar el área de afectación porque el predio tiene diferencia de áreas entre escrituras 425,00 m² y grafico catastral 386,72 m²; con la siguiente implantación gráfica:</p>	
<p>El predio N° 280426, con clave catastral N° 10020 02 004, ubicado en el sector de LA CERAMICA, parroquia de TUMBACO, se verifica que el mismo se encuentra catastrado a nombre de VALLES ALVAREZ JOSE ANTONIO. C.I.: 170062640-9. No se puede determinar el área de afectación porque el predio tiene diferencia de áreas entre escrituras 1328,00 m² y grafico catastral 1331,34 m²; con la siguiente implantación gráfica:</p>	

<p>Elaborado por S. Salazar</p>	<p>Revisado por: C. Guerra</p>	<p>Fecha: 18-01-2022</p>	<p>Página 35 de 39</p>
-------------------------------------	------------------------------------	------------------------------	------------------------

INFORME TÉCNICO

Referencia Oficio Nro. GADDMQ-SGCM-2022-0072-O
 Actualización del informe CÓDIGO: AMZT-DGT-TV/2021/538



REGULARIZACIÓN DEL TRAZADO VIAL CALLE PANECILLO(Nomenclatura S2C y Nomenclatura E2D), BARRIO LA CERÁMICA, PARROQUIA DE TUMBACO

CODIGO: AMZT-DGT-TV/2022/037

<p>El predio N° 280425, con clave catastral N° 10020 02 005, ubicado en el sector de LA CERAMICA, parroquia de TUMBACO, se verifica que el mismo se encuentra catastrado a nombre de VALLES ALVAREZ MARIA DOLORES. C.I.: 170191196-6. El predio no tiene afectación ya que la vía está consolidada a 10,00m ; con la siguiente implantación gráfica:</p>	
<p>El predio N° 280543, con clave catastral N° 10020 02 006, ubicado en el sector de LA CERAMICA, parroquia de TUMBACO, se verifica que el mismo se encuentra en derechos y acciones, catastrado a nombre de: TRUJILLO VALLES KATIA ISABEL C.I. : 1711802106 / TRUJILLO CASTRO VICTOR LEONARDO C.I. : 1702462258 / TRUJILLO VALLES JUAN LENIN C.I. : 1710304435 / LUCERO PULUPA JORGE SEGUNDO C.I. : 1701236984 / TRUJILLO VALLES CESAR LEONARDO C.I. : 1717649535 / TRUJILLO VALLES CRISTINA DOLORES C.I. : 1715659353. No se puede determinar el área de afectación porque el predio tiene diferencia de áreas entre escrituras 2460,00 m2 y grafico catastral 2546.53 m2; con la siguiente implantación gráfica:</p>	<p>IMPLANTACIÓN GRÁFICA DEL LOTE (15)</p>
<p>El predio N° 567467, con clave catastral N° 10020 04 001, ubicado en el sector de LA CERAMICA, parroquia de TUMBACO, se verifica que el mismo se encuentra en derechos y acciones, catastrado a nombre de: CISNEROS MENA DINA ZULAMA C.I. : 1709320533 / CISNEROS MENA ISMAEL JONADAB C.I. : 1712291846 / ASTUDILLO ALARCON ALICIA HIPATIA DE LOURDES C.I. : 1701394197 / VILLARROEL CALVOPIÑA ENRIQUE C.I. : 1702212596 / SALAZAR OSORIO MARIA CONSOLACION C.I. : 1700500331 / SALAZAR OSORIO BENITO MAURO C.I. : 1701517987 / ASTUDILLO ALARCON SONIA MARIA C.I. : 1702879410 No se puede determinar el área de afectación porque el predio tiene diferencia de áreas entre escrituras 8000,00 m2 y grafico catastral 7320,09 m2; con la siguiente implantación gráfica:</p>	<p>LANTACIÓN GRÁFICA DEL LOTE (2)</p>

Elaborado por S. Salazar	Revisado por: C. Guerra	Fecha: 18-01-2022	Página 36 de 39
-----------------------------	----------------------------	----------------------	-----------------

INFORME TÉCNICO

Referencia Oficio Nro. GADDMQ-SGCM-2022-0072-O
 Actualización del informe CÓDIGO: AMZT-DGT-TV/2021/538



REGULARIZACIÓN DEL TRAZADO VIAL CALLE
 PANECILLO(Nomenclatura S2C y Nomenclatura E2D),
 BARRIO LA CERÁMICA,
 PARROQUIA DE TUMBACO

CODIGO: AMZT-DGT-TV/2022/037

<p>El predio N° 110427, con clave catastral N° 10021 06 001, ubicado en el sector de LA CERAMICA, parroquia de TUMBACO, se verifica que el mismo se encuentra en derechos y acciones, catastrado a nombre de CRUZ MARIA NATALIA C.I. : 1706928908 / CASAS SEGOVIA NELSON MEDARDO C.I. : 1702543370 / CALDERON JACOME CARMEN AMELIA C.I. : 1701510362 / REYES CRUZ LUPE NANCY C.I. : 1704852704 No se puede determinar el área de afectación porque el predio tiene diferencia de áreas entre escrituras 1300,00 m2 y grafico catastral 1436,43 m2; con la siguiente implantación gráfica:</p>	
<p>El predio N° 280318, con clave catastral N° 10021 09 002, ubicado en el sector de LA CERAMICA, parroquia de TUMBACO, se verifica que el mismo se encuentra catastrado a nombre de COYAGO TOAPANTA GONZALO. C.I.: 170599303-6. El predio tiene afectación total por el paso de la vía. De acuerdo a escrituras tiene un área de 140,00 m2; con la siguiente implantación gráfica:</p>	

4. CONCLUSIONES Y RECOMENDACIONES

1. La propuesta del trazado vial, no se encuentra dentro de la cabecera parroquial de Tumbaco.
2. De conformidad a la normativa citada, “...Los gobiernos autónomos descentralizados de los distritos metropolitanos ejercerán las competencias que corresponden a los gobiernos cantonales y todas las que puedan ser asumidas de los gobiernos provinciales y regionales, sin perjuicio de las adicionales que se les asigne.”.
3. De conformidad a lo indicado en el informe, la calle “Panecillo” (Nomenclatura S2C y E2D), se encuentra consolidada por aproximadamente 30 años de acuerdo a lo manifestado por la comunidad.
4. La calle “Panecillo” (Nomenclatura S2C y E2D) posee todas las obras de infraestructura: agua potable, alcantarillado, postes de energía eléctrica, cuenta con bordillos y está adoquinada.
5. De conformidad a lo manifestado por la EPMMAPS, “...se verificó que las redes de agua potable y alcantarillado se encuentran definidas y consolidadas en la red vial denominada “S2C” y “E2D”, adicionalmete se indica que, en el referido sector se

Elaborado por S. Salazar	Revisado por: C. Guerra	Fecha: 18-01-2022	Página 37 de 39
-----------------------------	----------------------------	----------------------	-----------------

INFORME TÉCNICO

Referencia Oficio Nro. GADDMQ-SGCM-2022-0072-O
Actualización del informe CÓDIGO: AMZT-DGT-TV/2021/538



REGULARIZACIÓN DEL TRAZADO VIAL CALLE
PANECILLO(Nomenclatura S2C y Nomenclatura E2D),
BARRIO LA CERÁMICA,
PARROQUIA DE TUMBACO

CODIGO: AMZT-DGT-TV/2022/037

encuentra un colector de Sección = 2,00 x 1,20 metros...” “Por lo anteriormente expuesto, personal técnico de la Unidad de Expropiaciones y Servidumbres, realizó una inspección al sitio el 29 de octubre de 2021, en la cual se verificó la existencia de la red de saneamiento, en las calles “S2C” y “E2D”.

6. La Secretaría de Movilidad en el ámbito de sus competencias, determina con respecto a la solución vial existente entre el enlace de la calle con nomenclatura "S2C" y "E2D" y la Av. Oswaldo Guayasamín: *“...que corresponde a un trazado vial consolidado por varios años, que actualmente se encuentra en pleno funcionamiento, la misma que permite la conectividad de los sectores de Dolorosa, Rumihuayco y Centro de Tumbaco con la Avenida Interoceánica, y a su vez, con el resto del Distrito Metropolitano de Quito; siendo una solución vial existente entre el enlace de la calle con nomenclatura "S2C" y "E2D" y la Av. Oswaldo Guayasamín, se evidencia que cuenta con señalización horizontal y la semaforización correspondiente, lo que permite su actual operatividad.”*
7. De conformidad a lo manifestado en el Informe Técnico N° 228-ITI-DE-2021 de la EPMMOP se manifiesta: *“...la calle Panecillo (S2C-E2D) intercepta con la Av. Oswaldo Guayasamín generando un cruce a nivel regulado por semaforización. La calle Panecillo tiene dos carriles, uno por cada sentido, se encuentra adoquinada y su calzada es de 7 metros de ancho con aceras de 1.50 metros a cada lado, se desarrolla en un sector consolidado, tiene alcantarillado, sumideros y alumbrado público. Según conversación mantenida con moradores del sector, la calle fue construida sobre la quebrada Rumihuayco con un relleno sobre un colector que permite el paso del agua de la quebrada. Se intentó inspeccionar la entrada del colector que se desarrolla debajo de la calle, pero fue imposible debido que no se tuvo acceso por las viviendas aledañas sin embargo se pudo abrir un pozo del alcantarillado, en el cual se observó que el agua fluye con mediana normalidad hacia la salida del colector. En la inspección de campo se evidenció que la intersección actual, permite distribuir el tráfico entre la entre la Av. Oswaldo Guayasamín y la calle Panecillo (S2C – E2D) ubicada en el barrio La Cerámica, parroquia de Tumbaco, brindando una solución al flujo vehicular que se desarrolla en el sector, sin embargo, esta obra vial no fue intervención de la Empresa Pública Metropolitana de Movilidad y Obras Públicas (EPMMOP)”.*

Elaborado por S. Salazar	Revisado por: C. Guerra	Fecha: 18-01-2022	Página 38 de 39

INFORME TÉCNICO

Referencia Oficio Nro. GADDMQ-SGCM-2022-0072-O
Actualización del informe CÓDIGO: AMZT-DGT-TV/2021/538



REGULARIZACIÓN DEL TRAZADO VIAL CALLE
PANECILLO(Nomenclatura S2C y Nomenclatura E2D),
BARRIO LA CERÁMICA,
PARROQUIA DE TUMBACO

CODIGO: AMZT-DGT-TV/2022/037

1. De conformidad a lo manifestado en el informe, no se ha logrado determinar que entidad fue la responsable de la ejecución de la obra pública.
2. Con estos antecedentes, la Unidad Administrativa de Territorio y Vivienda de la Administración Zonal Tumbaco, emite un Criterio Técnico **FAVORABLE** a LA REGULARIZACIÓN DEL TRAZADO VIAL CALLE "PANECILLO" (Nomenclatura S2C y E2D), BARRIO LA CERÁMICA, PARROQUIA TUMBACO, para que se proceda conforme lo establecido en la ley.

5. APROBACION DEL DOCUMENTO

Nombre	Dependencia	Fecha de aprobación	Firma
C. Guerra	DGT	18-01-2022	
S. Salazar	TV	18-01-2022	

Elaborado por:

Nombre:

Arq. Salomé Salazar

Cargo:

Jefa de la Unidad Administrativa de Territorio y Vivienda.

Elaborado por	Revisado por:	Fecha:	Página 39 de 39
S. Salazar	C. Guerra	18-01-2022	