

Oficio No: SGC-2018- 2008

D.M. Quito, 02 JUL. 2018

Ticket GDOC: 2016-586764 / 2017-194099 / 2017-194035 / 2017-194018 / 2017-194083 / 2017-194323 / 2017-194331 / 2017-194306 / 2017-177906 / 2017-194271

UNIDAD ESPECIAL REGULA  
**TU BARRIO**  
 SECRETARÍA DE COORDINACIÓN Y PARTICIPACIÓN CIUDADANA

Recibido por: .....  
 Firma: ... 04 JUL. 2018 .....  
 Fecha: .....

Abogada  
 Karina Subía

**DIRECTORA EJECUTIVA DE LA UNIDAD ESPECIAL REGULA TU BARRIO**  
 Presente.-

*Asunto: Se remiten expedientes que fueron conocidos en Primer debate en el Concejo Metropolitano en sesión extraordinaria del 31 de mayo de 2018, a la Unidad Especial Regula tu Barrio.*

De mi consideración:

Por disposición de la concejala Sra. Ivone Von Lippke, Presidenta de la Comisión de Ordenamiento Territorial, remito a usted los expedientes que fueron conocidos en primer debate en la sesión extraordinaria de Concejo Metropolitano de 31 de mayo de 2018, para que se proceda según oficio No. OF. CMQ-IVL-ILP-2018-348. Así mismo adjunto copia del oficio No. SG-1697 del 31 de mayo de 2018, mismo que contienen las observaciones realizadas por las Concejales y Concejales Metropolitanos en dicha sesión.

A continuación encontrará el listado de expedientes adjuntos:

No.	GDOC / EXP	NOMBRE	CONTENIDO
1	2016-586764	Asentamiento Humano de Hecho y Consolidado de Interés Social denominado "Portal Vega Troya".	1 carpeta con 307 hojas ✓
2	2017-194099	Asentamiento Humano de Hecho y Consolidado de Interés Social denominado "Bolaños", parroquia La Ferroviaria.	1 carpeta con 182 fojas ✓
3	2017-194035	Asentamiento Humano de Hecho y Consolidado de Interés Social denominado "Brisas de San Carlos, 1	1 carpeta con 298 fojas ✓

SECRETARÍA GENERAL DEL  
**CONCEJO**

		Etapa", parroquia Calderón.	
4	2017-194018	Asentamiento Humano de Hecho y Consolidado de Interés Social denominado "San Carlos del Sur - Etapa 2", parroquia La Argelia	3 carpetas con 1267 fojas ✓
5	2017-194083	Asentamiento Humano de Hecho y Consolidado de Interés Social denominado "San Carlos del Sur - Etapa 3", parroquia La Argelia	2 carpetas con 737 fojas ✓
6	2017-194323	Asentamiento Humano de Hecho y Consolidado de Interés Social denominado "Unión Familiar", parroquia Quitumbe	1 carpeta con 191 fojas ✓
7	2017-194331	Asentamiento Humano de Hecho y Consolidado de Interés Social denominado "Santiago Alto III", parroquia Chilibulo	1 carpeta con 214 fojas ✓
8	2017-194306	Asentamiento Humano de Hecho y Consolidado de Interés Social denominado "Santiago Alto Etapa IV", parroquia Chilibulo	1 carpeta con 214 fojas ✓
9	2017-177906	Asentamiento Humano de Hecho y Consolidado de Interés Social denominado "Reina del Cisne", parroquia Conocoto	1 carpeta con 131 fojas ✓
10	2017-194271	Asentamiento Humano de Hecho y Consolidado de Interés Social denominado "La Balbina", parroquia Amaguaña	1 carpeta con 233 fojas ✓

Atentamente,



Abg. Diego Cevallos Salgado

**SECRETARIO GENERAL DEL CONCEJO METROPOLITANO DE QUITO**

Adjunto:

- 10 expedientes en 12 biblioratos
- Oficio No. SG-1697 del 31 de mayo de 2018
- OF. CMQ-IVL-ILP-2018-348 del 26 de junio de 2018

Acción:	Responsable:	Sigla Unidad:	Fecha:	Sumilla:
Elaboración:	PCarvajal	SC	2018-07-02	

Ejemplar 1: Unidad Especial Regula Tu Barrio  
Ejemplar 2: Archivo Auxiliar Numérico  
Ejemplar 3: Secretaría General del Concejo

C.C. para conocimiento

Ejemplar 4: Concejala Ivone Von Lippke, Presidenta de la Comisión de Ordenamiento Territorial.



Ivone Von Lippke  
CONCEJALA

Municipio del Distrito Metropolitano de Quito

141 Acute cuarenta y uno

*[Handwritten signature]*  
2018-06-26

SECRETARÍA GENERAL DEL CONCEJO  
ALCALDÍA

RECEPCIÓN

Fecha: 29 JUN 2018 Hora 15:35

Nº. HOJAS 5215 - 1  
Recibido por: *[Handwritten signature]*

DM Quito, 26 de junio de 2018

Gdoc. 2016-586764; 2017-194099;  
2017-194035; 2017-194018;  
OF. CMQ-IVL-ILP-2018-348  
2017-194083; 2017-194323  
2017-194331; 2017-194306  
2017-177906; 2017-194271

Señor, Abogado  
Diego Cevallos Salgado  
SECRETARIO GENERAL DEL CONCEJO METROPOLITANO DE QUITO  
Presente

De mi consideración:

En calidad de Presidenta de la Comisión de Ordenamiento Territorial, solicito se sirva remitir los expedientes adjuntos a la Unidad Especial Regula Tu Barrio, para que en base a un análisis y debido fundamento técnico y legal se proceda a incorporar las observaciones hechas en primer debate, en sesión extraordinaria de Concejo de 31 de mayo del 2018, a los proyectos de Ordenanzas respectivos, previo análisis y tratamiento de la Comisión que presido, y previo tratamiento en segundo debate en el seno del Concejo Metropolitano.

Se adjunta:

Copia del oficio No. SG-1697, de 31 de mayo del 2018, que contiene las observaciones realizadas por las Concejalas y Concejales Metropolitanos en sesión extraordinaria de Concejo de 31 de mayo de 2018; y,

Los expedientes originales con carácter devolutivo que a continuación se detallan:

- ✓ Exp. 2016-586764, Asentamiento Humano de Hecho y Consolidado de Interés Social denominado "Portal Vega Troya", (IC-O-2017-220);
- ✓ Exp. 2017-194099, Asentamiento Humano de Hecho y Consolidado de Interés Social denominado "Bolaños", (IC-O-2018-069);
- ✓ Exp. 2017-194035, Asentamiento Humano de Hecho y Consolidado de Interés Social denominado "Brisas de San Carlos -1 Etapa", (IC-O-2018-070);

Dirección: Venezuela y Chile, Palacio Municipal, 2do Piso

☎ 3952300 Ext. 13138

✉ @ivoneporquito

🌐 www.ivoneporquito.com

👤 Ivone Von Lippke Página

*[Handwritten mark]*  
2-011-2018



Ivone Von Lippke  
CONCEJALA

Municipio del Distrito Metropolitano de Quito

- ✓ Exp. 2017-194018, Asentamiento Humano de Hecho y Consolidado de Interés Social denominado "San Carlos del Sur – Etapa 2", (IC-O-2018-071);
- ✓ Exp. 2017-194083, Asentamiento Humano de Hecho y Consolidado denominado "San Carlos del Sur – Etapa 3", (IC-O-2018-072).
- ✓ Exp. 2017-194323, Asentamiento Humano de Hecho y Consolidado de Interés Social denominado "Unión Familiar", (IC-O-2018-073);
- ✓ Exp. 2017-194331, Asentamiento Humano de Hecho y Consolidado de Interés Social denominado "Santiago Alto III", (IC-O-2018-074);
- ✓ Exp. 2017-194306, Asentamiento Humano de Hecho y Consolidado de Interés Social denominado "Santiago Alto –Etapa IV", (IC-O-2018-075);
- ✓ Exp. 2017-177906, Asentamiento Humano de Hecho y Consolidado de Interés Social denominado "Reina del Cisne", (IC-O-2018-076);
- ✓ Exp. 2017-194271, Asentamiento Humano de Hecho y Consolidado denominado "La Balbina", (IC-O-2018-077).

Atentamente,

Ivone Von Lippke  
CONCEJALA DEL DISTRITO METROPOLITANO DE QUITO

ACCIÓN	RESPONSABLE	SIGLA UNIDAD	FECHA	SUMILLA
Elaboración:	Irene Lizano P.	AJ-CIVL	20180626	
Revisión:				
Aprobación:	Sebastian Salazar	CD-CIVL	20180626	

Dirección: Venezuela y Chile, Palacio Municipal, 2do Piso

☎ 3952300 Ext. 13138

📧 @ivoneporquito

🌐 www.ivoneporquito.com

👤 Ivone Von Lippke Página

Oficio No.: SG- 1697

Quito D.M., 31 MAYO 2018

Ticket GDOC: 2016-586764 / 2017-194099 / 2017-194035 / 2017-194018 / 2017-194083 / 2017-194323 / 2017-194331 / 2017-194306 / 2017-177906 / 2017-194018 / 2017-194271

Ivone Von Lippke  
Presidenta de la Comisión de Ordenamiento Territorial  
Presente

*Asunto: Observaciones del primer debate de las Ordenanzas de asentamientos humanos de hecho y consolidados conocidas en sesión extraordinaria de Concejo, de 31 de mayo de 2018.*

De mi consideración:

De conformidad a lo establecido en el artículo 13, literal f), de la Resolución del Concejo Metropolitano No. C 074, relacionada con el procedimiento parlamentario, remito a usted la síntesis de las observaciones formuladas en el primer debate de los proyectos de Ordenanza de asentamientos humanos de hecho y consolidados de interés social conocidos en primer debate en Sesión Ordinaria de 31 de mayo de 2018, con el fin de que sean procesadas en la Comisión de su Presidencia.

Las observaciones en referencia, se detallan a continuación:

1. Ordenanza que reconoce y aprueba el fraccionamiento de los predios No. 561507 y 282492 sobre el que se encuentra el Asentamiento Humano de Hecho y Consolidado de Interés Social denominado "Portal Vega Troya", a favor de sus copropietarios. (IC-O-2017-220)

a) Concejal Carlos Páez:

Hay 11 de los 26 lotes que no cumplen con el lote mínimo del sector y no hay área verde, sugiere que se converse con los interesados para que el área que no está consolidada se la entregue como parte del área verde o al menos se desarrolle un equipamiento infantil.

En este caso y en todos los casos, se debe incorporar la prohibición expresa de lotizar en lotes menores a los que prevé la normativa metropolitana, que señale que esto ilegal y la sanción que

acarrea ese tipo de comportamiento. Solicita que se incorpore esta disposición para el segundo debate.

**b) Concejala Susana Castañeda:**

Solicita que en todos los casos donde corresponda, se incluya en los considerandos que lo que dispone el anexo de la Ordenanza Metropolitana No. 210, en el numeral 1.2, en relación al tema de riesgos.

Solicita que se incorpore un articulado, en todas las Ordenanzas donde se establezca que existan lotes con riesgo alto, después del artículo que se refiera al informe de riesgos de la Secretaría General de Seguridad, Gobernabilidad y Gestión de Riesgos, con el siguiente texto: La entidad municipal responsable incluirá en el Informe de Regulación Metropolitana la observación de riesgos, a aquellos predios a los cuales el informe técnico de la Secretaría General de Seguridad, Gobernabilidad y Gestión de Riesgos ha determinado que tienen un riesgo alto, conforme lo señala el anexo de la Ordenanza Metropolitana No. 210 modificatoria de la Ordenanza Metropolitana No. 127, de 25 de julio de 2016, que contiene el Plan de Uso y Ocupación del Suelo.

2. Ordenanza que reconoce y aprueba el fraccionamiento del predio 182526, sobre el que se encuentra el Asentamiento Humano de Hecho y Consolidado de Interés Social denominado "Bolaños", ubicado en la parroquia La Ferroviaria, a favor de sus copropietarios. (IC-O-2018-069)

**a) Concejal Carlos Páez:**

En este caso y en todos los casos, se debe incorporar la prohibición expresa de lotizar en lotes menores a los que prevé la normativa metropolitana, que señale que esto es ilegal y la sanción que acarrea ese tipo de comportamiento. Solicita que se incorpore esta disposición para el segundo debate.

**b) Concejal Eddy Sánchez:**

Es necesario que se corrijan los porcentajes en derechos y acciones ya que la sumatoria da más del 100%.

**c) Concejala Susana Castañeda:**

Hay varios lotes que tienen riesgo alto y en la Ordenanza Metropolitana No. 210 se estableció que esa información conste en el IRM, lo mismo sucede con el expediente de Reina del Cisne. Solicita que en todos los casos donde corresponda, se incluya en los considerandos que lo que dispone el anexo de la Ordenanza Metropolitana No. 210, en el numeral 1.2, en relación al tema de riesgos.

Solicita que se incorpore un articulado, en todas las Ordenanzas donde se establezca que existan lotes con riesgo alto, después del artículo que se refiera al informe de riesgos de la Secretaría General de Seguridad, Gobernabilidad y Gestión de Riesgos, con el siguiente texto: La entidad municipal responsable incluirá en el Informe de Regulación Metropolitana la observación de riesgos, a aquellos predios a los cuales el informe técnico de la Secretaría General de Seguridad, Gobernabilidad y Gestión de Riesgos ha determinado que tienen un riesgo alto, conforme lo señala el anexo de la Ordenanza Metropolitana No. 210 modificatoria de la Ordenanza Metropolitana No. 127, de 25 de julio de 2016, que contiene el Plan de Uso y Ocupación del Suelo.

3. Ordenanza que reconoce y aprueba el fraccionamiento de los predios 1360492, 1360497; y, 1360490 sobre los que se encuentra el Asentamiento Humano de Hecho y Consolidado de Interés Social denominado barrio "Brisas de San Carlos", 1 etapa, ubicado en la parroquia Calderón, a favor de sus copropietarios. (IC-O-2018-070)

a) Concejal Carlos Páez:

En este caso y en todos los casos, se debe incorporar la prohibición expresa de lotizar en lotes menores a los que prevé la normativa metropolitana, que señale que esto es ilegal y la sanción que acarrea ese tipo de comportamiento. Solicita que se incorpore esta disposición para el segundo debate.

b) Concejala Susana Castañeda:

Solicita que en todos los casos donde corresponda, se incluya en los considerandos que lo que dispone el anexo de la Ordenanza Metropolitana No. 210, en el numeral 1.2, en relación al tema de riesgos.

Solicita que se incorpore un articulado, en todas las Ordenanzas donde se establezca que existan lotes con riesgo alto, después del artículo que se refiera al informe de riesgos de la Secretaría General de Seguridad, Gobernabilidad y Gestión de Riesgos, con el siguiente texto: La entidad municipal responsable incluirá en el Informe de Regulación Metropolitana la observación de riesgos, a aquellos predios a los cuales el informe técnico de la Secretaría General de Seguridad, Gobernabilidad y Gestión de Riesgos ha determinado que tienen un riesgo alto, conforme lo señala el anexo de la Ordenanza Metropolitana No. 210 modificatoria de la Ordenanza Metropolitana No. 127, de 25 de julio de 2016, que contiene el Plan de Uso y Ocupación del Suelo.

4. Ordenanza que reconoce y aprueba el fraccionamiento de los predios 585130, 177066, 570434, 569865, 569871, 569914, 570014, 570015, 570017, 570018, 570019, 570020, 1217876, 1273663, 569918; y, 569925 sobre los que se encuentra el Asentamiento Humano de Hecho y Consolidado de Interés Social denominado barrio "San Carlos del Sur" Etapa 2, ubicado en la parroquia La Argelia, a favor de sus copropietarios. (IC-O-2018-071)



a) Concejal Carlos Páez:

En este caso y en todos los casos, se debe incorporar la prohibición expresa de lotizar en lotes menores a los que prevé la normativa metropolitana, que señale que esto ilegal y la sanción que acarrea ese tipo de comportamiento. Solicita que se incorpore esta disposición para el segundo debate.

b) Concejala Susana Castañeda:

Solicita que en todos los casos donde corresponda, se incluya en los considerandos que lo que dispone el anexo de la Ordenanza Metropolitana No. 210, en el numeral 1.2, en relación al tema de riesgos.

Solicita que se incorpore un articulado, en todas las Ordenanzas donde se establezca que existan lotes con riesgo alto, después del artículo que se refiera al informe de riesgos de la Secretaría General de Seguridad, Gobernabilidad y Gestión de Riesgos, con el siguiente texto: La entidad municipal responsable incluirá en el Informe de Regulación Metropolitana la observación de riesgos, a aquellos predios a los cuales el informe técnico de la Secretaría General de Seguridad, Gobernabilidad y Gestión de Riesgos ha determinado que tienen un riesgo alto, conforme lo señala el anexo de la Ordenanza Metropolitana No. 210 modificatoria de la Ordenanza Metropolitana No. 127, de 25 de julio de 2016, que contiene el Plan de Uso y Ocupación del Suelo.

5. Ordenanza que reconoce y aprueba el fraccionamiento de los predios 570091, 570087, 569974, 569983, 569981, 569979, 569976, 569975, 569996, 569999, 570001; y, 570000 sobre los que se encuentra el Asentamiento Humano de Hecho y Consolidado de Interés Social denominado "San Carlos del Sur" Etapa 3, ubicado en la parroquia La Argelia, a favor de sus copropietarios. (IC-O-2018-072)

a) Concejal Carlos Páez:

En este caso y en todos los casos, se debe incorporar la prohibición expresa de lotizar en lotes menores a los que prevé la normativa metropolitana, que señale que esto ilegal y la sanción que acarrea ese tipo de comportamiento. Solicita que se incorpore esta disposición para el segundo debate.

b) Concejala Susana Castañeda:

Solicita que en todos los casos donde corresponda, se incluya en los considerandos que lo que dispone el anexo de la Ordenanza Metropolitana No. 210, en el numeral 1.2, en relación al tema de riesgos.

Solicita que se incorpore un articulado, en todas las Ordenanzas donde se establezca que existan lotes con riesgo alto, después del artículo que se refiera al informe de riesgos de la Secretaría General de Seguridad, Gobernabilidad y Gestión de Riesgos, con el siguiente texto: La entidad municipal responsable incluirá en el Informe de Regulación Metropolitana la observación de riesgos, a aquellos predios a los cuales el informe técnico de la Secretaría General de Seguridad, Gobernabilidad y Gestión de Riesgos ha determinado que tienen un riesgo alto, conforme lo señala el anexo de la Ordenanza Metropolitana No. 210 modificatoria de la Ordenanza Metropolitana No. 127, de 25 de julio de 2016, que contiene el Plan de Uso y Ocupación del Suelo.

c) **Concejal Eddy Sánchez:**

El porcentaje de riesgo categorizado alto es del 64%, es necesario para segundo debate debe incluirse en un informe qué medidas de mitigación se van a ejecutar, se deben especificar con un cronograma, qué tipo de medidas se van a implementar.

6. Ordenanza que reconoce y aprueba el fraccionamiento del predio 162980 sobre los que se encuentra el Asentamiento Humano de Hecho y Consolidado de Interés Social denominado "Unión Familiar", ubicado en la parroquia Quitumbe, a favor de sus copropietarios. (IC-O-2018-073)

a) **Concejal Carlos Páez:**

En este caso y en todos los casos, se debe incorporar la prohibición expresa de lotizar en lotes menores a los que prevé la normativa metropolitana, que señale que esto ilegal y la sanción que acarrea ese tipo de comportamiento. Solicita que se incorpore esta disposición para el segundo debate.

b) **Concejala Susana Castañeda:**

Solicita que en todos los casos donde corresponda, se incluya en los considerandos que lo que dispone el anexo de la Ordenanza Metropolitana No. 210, en el numeral 1.2, en relación al tema de riesgos.

Solicita que se incorpore un articulado, en todas las Ordenanzas donde se establezca que existan lotes con riesgo alto, después del artículo que se refiera al informe de riesgos de la Secretaría General de Seguridad, Gobernabilidad y Gestión de Riesgos, con el siguiente texto: La entidad municipal responsable incluirá en el Informe de Regulación Metropolitana la observación de riesgos, a aquellos predios a los cuales el informe técnico de la Secretaría General de Seguridad, Gobernabilidad y Gestión de Riesgos ha determinado que tienen un riesgo alto, conforme lo señala el anexo de la Ordenanza Metropolitana No. 210 modificatoria de la Ordenanza Metropolitana No. 127, de 25 de julio de 2016, que contiene el Plan de Uso y Ocupación del Suelo.

7. Ordenanza que reconoce y aprueba el fraccionamiento del predio 187952 sobre los que se encuentra el Asentamiento Humano de Hecho y Consolidado de Interés Social denominado "Santiago Alto III", ubicado en la parroquia Chilibulo, a favor de sus copropietarios. (IC-O-2018-074)

a) Concejal Carlos Páez:

En este caso y en todos los casos, se debe incorporar la prohibición expresa de lotizar en lotes menores a los que prevé la normativa metropolitana, que señale que esto ilegal y la sanción que acarrea ese tipo de comportamiento. Solicita que se incorpore esta disposición para el segundo debate.

b) Concejala Susana Castañeda:

Solicita que en todos los casos donde corresponda, se incluya en los considerandos que lo que dispone el anexo de la Ordenanza Metropolitana No. 210, en el numeral 1.2, en relación al tema de riesgos.

Solicita que se incorpore un articulado, en todas las Ordenanzas donde se establezca que existan lotes con riesgo alto, después del artículo que se refiera al informe de riesgos de la Secretaría General de Seguridad, Gobernabilidad y Gestión de Riesgos, con el siguiente texto: La entidad municipal responsable incluirá en el Informe de Regulación Metropolitana la observación de riesgos, a aquellos predios a los cuales el informe técnico de la Secretaría General de Seguridad, Gobernabilidad y Gestión de Riesgos ha determinado que tienen un riesgo alto, conforme lo señala el anexo de la Ordenanza Metropolitana No. 210 modificatoria de la Ordenanza Metropolitana No. 127, de 25 de julio de 2016, que contiene el Plan de Uso y Ocupación del Suelo.

c) Concejal Eddy Sánchez:

El porcentaje de riesgo categorizado alto es considerable, es necesario para segundo debate debe incluirse en un informe qué medidas de mitigación se van a ejecutar, se deben especificar con un cronograma, qué tipo de medidas se van a implementar.

8. Ordenanza que reconoce y aprueba el fraccionamiento de los predios 197676, 197682, 197693; y, 197696, sobre los que se encuentra el Asentamiento Humano de Hecho y Consolidado de Interés Social denominado "Santiago Alto Etapa IV", ubicado en la parroquia Chilibulo, a favor de sus copropietarios. (IC-O-2018-075)

a) Concejal Carlos Páez:

En este caso y en todos los casos, se debe incorporar la prohibición expresa de lotizar en lotes menores a los que prevé la normativa metropolitana, que señale que esto ilegal y la sanción que

acarrea ese tipo de comportamiento. Solicita que se incorpore esta disposición para el segundo debate.

b) Concejala Susana Castañeda:

Solicita que en todos los casos donde corresponda, se incluya en los considerandos que lo que dispone el anexo de la Ordenanza Metropolitana No. 210, en el numeral 1.2, en relación al tema de riesgos.

Solicita que se incorpore un articulado, en todas las Ordenanzas donde se establezca que existan lotes con riesgo alto, después del artículo que se refiera al informe de riesgos de la Secretaría General de Seguridad, Gobernabilidad y Gestión de Riesgos, con el siguiente texto: La entidad municipal responsable incluirá en el Informe de Regulación Metropolitana la observación de riesgos, a aquellos predios a los cuales el informe técnico de la Secretaría General de Seguridad, Gobernabilidad y Gestión de Riesgos ha determinado que tienen un riesgo alto, conforme lo señala el anexo de la Ordenanza Metropolitana No. 210 modificatoria de la Ordenanza Metropolitana No. 127, de 25 de julio de 2016, que contiene el Plan de Uso y Ocupación del Suelo.

9. Ordenanza que reconoce y aprueba el fraccionamiento del predio 278193, sobre el que se encuentra el Asentamiento Humano de Hecho y Consolidado de Interés Social denominado "Reina del Cisne", ubicado en la parroquia Conocoto, a favor de sus copropietarios. (IC-O-2018-076)

a) Concejal Carlos Páez:

En este caso y en todos los casos, se debe incorporar la prohibición expresa de lotizar en lotes menores a los que prevé la normativa metropolitana, que señale que esto es ilegal y la sanción que acarrea ese tipo de comportamiento. Solicita que se incorpore esta disposición para el segundo debate.

b) Concejala Susana Castañeda:

Solicita que en todos los casos donde corresponda, se incluya en los considerandos que lo que dispone el anexo de la Ordenanza Metropolitana No. 210, en el numeral 1.2, en relación al tema de riesgos.

Solicita que se incorpore un articulado, en todas las Ordenanzas donde se establezca que existan lotes con riesgo alto, después del artículo que se refiera al informe de riesgos de la Secretaría General de Seguridad, Gobernabilidad y Gestión de Riesgos, con el siguiente texto: La entidad municipal responsable incluirá en el Informe de Regulación Metropolitana la observación de riesgos, a aquellos predios a los cuales el informe técnico de la Secretaría General de Seguridad,

Gobernabilidad y Gestión de Riesgos ha determinado que tienen un riesgo alto, conforme lo señala el anexo de la Ordenanza Metropolitana No. 210 modificatoria de la Ordenanza Metropolitana No. 127, de 25 de julio de 2016, que contiene el Plan de Uso y Ocupación del Suelo.

En el informe de riesgos se hacen algunas sugerencias relacionadas con obras que deben desarrollarse de manera previa a la regularización ya que hay lotes con riesgo alto y viviendas en condiciones de vulnerabilidad, solicita que se informe del avance de ejecución de estas obras.

c) **Concejal Eddy Sánchez:**

El porcentaje de riesgo categorizado alto es considerable, es necesario para segundo debate debe incluirse en un informe qué medidas de mitigación se van a ejecutar, se deben especificar con un cronograma, qué tipo de medidas se van a implementar.

10. Ordenanza que reconoce y aprueba el fraccionamiento de los predios 5328150, 5328114 y 5004657, sobre los que se encuentra el Asentamiento Humano de Hecho y Consolidado de Interés Social denominado "La Balbina", ubicado en la parroquia Amaguaña, a favor de sus copropietarios. (IC-O-2018-077)

a) **Concejal Carlos Páez:**

En este caso y en todos los casos, se debe incorporar la prohibición expresa de lotizar en lotes menores a los que prevé la normativa metropolitana, que señale que esto ilegal y la sanción que acarrea ese tipo de comportamiento. Solicita que se incorpore esta disposición para el segundo debate.

b) **Concejala Susana Castañeda:**

Solicita que en todos los casos donde corresponda, se incluya en los considerandos que lo que dispone el anexo de la Ordenanza Metropolitana No. 210, en el numeral 1.2, en relación al tema de riesgos.

Solicita que se incorpore un articulado, en todas las Ordenanzas donde se establezca que existan lotes con riesgo alto, después del artículo que se refiera al informe de riesgos de la Secretaría General de Seguridad, Gobernabilidad y Gestión de Riesgos, con el siguiente texto: La entidad municipal responsable incluirá en el Informe de Regulación Metropolitana la observación de riesgos, a aquellos predios a los cuales el informe técnico de la Secretaría General de Seguridad, Gobernabilidad y Gestión de Riesgos ha determinado que tienen un riesgo alto, conforme lo señala el anexo de la Ordenanza Metropolitana No. 210 modificatoria de la Ordenanza Metropolitana No. 127, de 25 de julio de 2016, que contiene el Plan de Uso y Ocupación del Suelo.

**COMISIÓN DE ORDENAMIENTO TERRITORIAL  
 -EJE TERRITORIAL-**

ORDENANZA	FECHA	SUMILLA
PRIMER DEBATE	31/05/2018	75
SEGUNDO DEBATE		
OBSERVACIONES: con observaciones 75 31/05/2018		

Señor Alcalde, para su conocimiento y del Concejo Metropolitano de Quito, remitimos a usted el siguiente informe emitido por la Comisión de Ordenamiento Territorial, con las siguientes consideraciones:

**1.- ANTECEDENTES:**

1.1.- Mediante oficio No. UERB-1695-2017 de 23 de noviembre de 2017, suscrito por la Abg. Karina Subía, Directora Ejecutiva de la Unidad Especial "Regula Tú Barrio", se remite el proyecto de Ordenanza que reconoce y aprueba el fraccionamiento del predio 278193, sobre el que se encuentra el Asentamiento Humano de Hecho y Consolidado de Interés Social denominado "Reina del Cisne", ubicado en la parroquia Conocoto, a favor de sus copropietarios.

1.2.- Mediante oficio No. A0073 de 18 de enero de 2018, el señor Alcalde Metropolitano, indica que el expediente en referencia, corresponde a iniciativa del Ejecutivo Metropolitano.

1.3.- con oficio No. SG-0280 de 23 de enero de 2018, la Secretaría General del Concejo realiza la revisión de requisitos formales respecto del referido proyecto normativo, mismo que es calificado y remitido a la Comisión de Ordenamiento Territorial, para su conocimiento y dictamen correspondiente.

1.4.- En sesión extraordinaria realizada el 27 de marzo de 2018, la Comisión de Ordenamiento Territorial, conoció, analizó y resolvió sobre el proyecto de Ordenanza que reconoce y aprueba el fraccionamiento del predio 278193, sobre el que se encuentra el Asentamiento Humano de Hecho y Consolidado de Interés Social denominado "Reina del Cisne", ubicado en la parroquia Conocoto, a favor de sus copropietarios.

**2.- INFORME SOCIO ORGANIZATIVO, LEGAL Y TÉCNICO:**

Mediante informe No. 05-UERB-OC-SOLT-2017 de 01 de noviembre de 2017, la Unidad Especial Regula Tu Barrio emite el informe socio organizativo, legal y técnico del barrio "Reina del Cisne", el cual contiene las consideraciones sociales, legales y técnicas que permiten la regularización del referido Asentamiento, el mismo que se adjunta al presente informe.

SECRETARÍA GENERAL DEL  
**CONCEJO**

**3.- DICTAMEN DE LA COMISIÓN:**

La Comisión de Ordenamiento Territorial, en sesión extraordinaria de 27 de marzo de 2018, luego de analizar la documentación técnica y legal que reposa en el expediente; y, con fundamento en los artículos 57 literales a) y x), 87 literales a) y v); y, 322 del Código Orgánico de Organización Territorial, Autonomía y Descentralización; y, artículo 69 de la Ordenanza Metropolitana No. 172, relativa al Régimen Administrativo del Suelo en el Distrito Metropolitano de Quito, emite **DICTAMEN FAVORABLE** para que el Concejo Metropolitano de Quito conozca el proyecto de Ordenanza que reconoce y aprueba el fraccionamiento del predio 278193, sobre el que se encuentra el Asentamiento Humano de Hecho y Consolidado de Interés Social denominado "Reina del Cisne", ubicado en la parroquia Conocoto, a favor de sus copropietarios.

  
Sra. Alicia Ledesma  
Concejala Metropolitana

Atentamente,  
  
Sra. Ivone Von Lippke  
Presidenta de la Comisión de  
Ordenamiento Territorial

  
Dra. Renata Moreno  
Concejala Metropolitana

Adjunto expediente y proyecto de Ordenanza.

Acción:	Responsable:	Unidad:	Fecha:	Súmula:
Elaborado por:	Jaime Morán Paredes	Prosecretaría General	02/04/2018	
Verificación votación:	Paúl Carvajal	Gestión de Comisiones	02/04/2018	

Secretaría General del Concejo Metropolitano de Quito						
Registro Entrega Expedientes						
Concejal	Fecha entrega			Fecha devolución		
Ivone Von Lippke						
Alicia Ledesma						
Luisa Maldonado						
Renata Moreno						
	Fecha			Recepción		
Entrega Alcaldía Metropolitana						

ASENTAMIENTO HUMANO DE HECHO Y CONSOLIDADO DE INTERÉS SOCIAL

REINA DEL CISNE

ADMINISTRACIÓN ZONAL LOS CHILLOS- PARROQUIA CONOCOTO

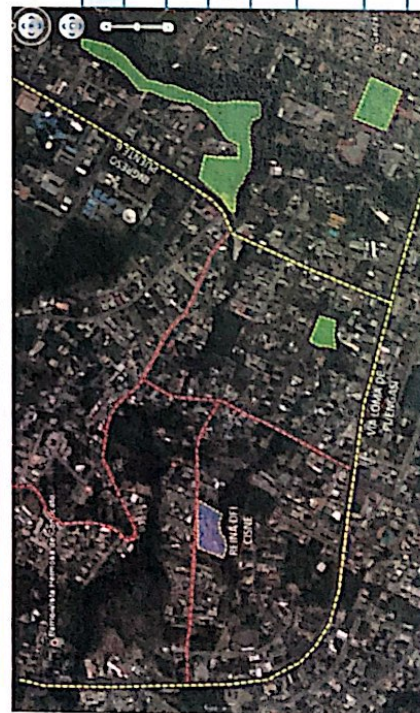
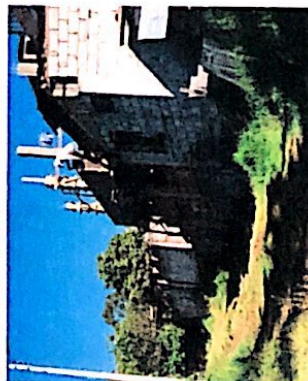
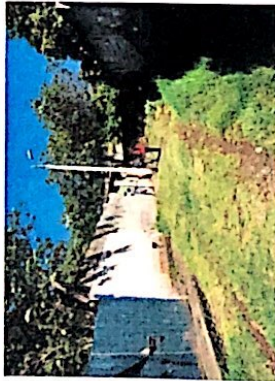

Obras de Infraestructura Existentes:	Obras Civiles Ejecutadas:
Agua Potable	50% Calzada
Alcantarillado	50% Aceras
Energía Eléctrica	50% Bordillos
	0%
	N/A
	N/A

AÑOS DE ASENTAMIENTO:	19 años	CONSOLIDACIÓN:	61,54%
NÚMERO DE LOTES:	13	POBLACIÓN BENEFICIADA:	52 Hab.
ZONIFICACIÓN ACTUAL:	D3(D203-80)/ A31PQ		
LOTE MÍNIMO:	200m2		
FORMA DE OCUPACION DEL SUELO:	(D) Sobre Línea de Fábrica / (A)Aislada		
USO PRINCIPAL:	(RU2) Residencial Urbano 2 / (PE/CPN)Protección Ecológica / Conservación del Patrimonio Natural		
CLASIFICACIÓN DEL SUELO:	(SU) Suelo Urbano:		
INFORME DE RIESGOS:	Nº. 160- AT-DMGR-2017 Riesgo Medio/ Alto		
ÁREA ÚTIL DE LOTES:	3,944.48	m2	
ÁREA DE PASAJES	726.27	m2	
ÁREA DE PROTECCIÓN DE QUEBRADA (LOTES)	1,107.82	m2	
ÁREA BRUTA TOTAL:	5,778.57	m2	DDYAA UERB-OC