

INFORME TECNICO SOBRE LA EVALUACIÓN DE DAÑOS EN EL CENTRO HISTÓRICO QUITO DEBIDO A PROTESTAS DEL 3 DE OCTUBRE 2019

La madrugada del día viernes 04 de octubre de 2019, se realizó un recorrido de verificación y evaluación de los daños que se dieron en el Centro Histórico de Quito, el recorrido se lo realizó de manera conjunta con el Director Ejecutivo (e) del IMP, Raúl Codena; Administradora de la Zona Centro Manuela Sáenz, Sandy Campaña; y Katherine Herrera de la Agencia Metropolitana de Control.

El recorrido se lo realizó en las zonas más afectadas del centro Histórico: calles Chile, Guayaquil, García Moreno, Manabí, Olmedo, Espejo, y los sectores de la Marín, San Blas, Plaza del Teatro, Coliseo Julio Cesar Hidalgo, Mercado Central, Regimiento Quito.

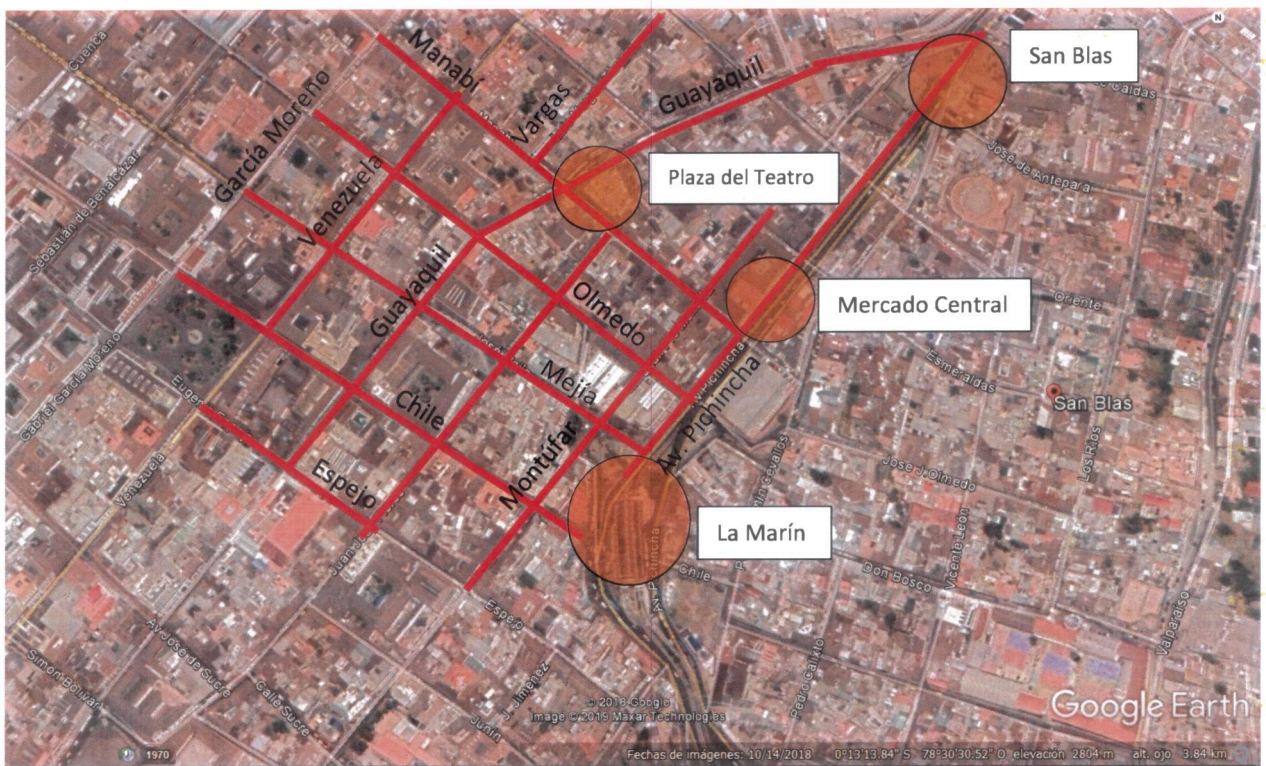

Delimitación del área afectada

Límites:

Norte: San Blas, Sur: calle Espejo, Este: Av. Pichincha, Oeste: calle García Moreno

PUNTOS CRÍTICOS:

1. LA MARÍN

Este sector fue recientemente intervenido, fue uno de los sectores que tuvo mayor daño debido a:

1. Rotura de postes y luminarias que fueron forzosamente arrancadas del piso, las luminarias se encontraron destruidas en el piso.
2. Grafitis en los muros recientemente enlucidos y pintados, así como en las paradas del sistema Metro vía y Ecovía
3. Retiro de cerramiento provisional del predio de la antigua gasolinera del sector de la Marín.
4. Semáforos destruidos y vandalizados
5. Señalización vertical grafiteada, removida y destruida
6. Presencia de gran cantidad de escombros en la vía obstaculizando la circulación.

2. SAN BLAS – MERCADO CENTRAL

1. La fachada del Mercado Central, recientemente intervenido y pintado se halla grafiteado con mensajes de protesta.
2. El Regimiento Quito Manuela Sáenz tiene gran parte de sus ventanas rotas.
3. Presencia de una cantidad considerable de escombros y evidencia de quema de llantas y material combustible
4. En la plaza de San Blas las luminarias están rotas, el mobiliario vandalizados, grafiti vandálico en paredes, paradas, piso, jardineras y monumentos.
5. Calle Guayaquil afectada gravemente con grafitis en las fachadas de las casas y afectación a la mampostería, presencia de escombros que fueron removidos de la plaza de San Blas y abandonados a lo largo de la calle Guayaquil.

3. PLAZA DEL TEATRO

1. Acabado de piso destruido y removido.
2. Rejillas metálicas sustraídas.
3. Grafitis en la fachada del Teatro Sucre.
4. Destrucción de una caseta de seguridad del metro.
5. Remoción de mallas metálicas de la obra del metro.
6. Una cantidad descomunal de escombros.

INFORME TÉCNICO SOBRE LA EVALUACIÓN DE DAÑOS EN EL CENTRO HISTÓRICO DE QUITO

Fecha actualización: 8 de Octubre de 2019

Una vez que el Sr. Alcalde Dr. Jorge Yunda ha declarado en emergencia la ciudad de Quito, frente a los acontecimientos suscitados en las últimas horas, y el riesgo al que está sometida la ciudad de Quito, se ha realizado una nueva evaluación de los daños, en donde se verificó que se incrementó las zonas críticas y más afectadas en el CHQ.

Se verifico nuevos lugares en el Centro Histórico de Quito que fueron vandalizados los que se describen a continuación:

- Saqueo a la Unidad de Vigilancia de la Policía Nacional 24 de Mayo, ubicada en la Antigua Cervecería la Victoria, en la parte posterior de las instalaciones del Patronato San José.
- Vandalizado y derrocado el cerramiento perimetral del campamento del Metro ubicado en la Av. 24 de mayo y saqueo de varias herramientas de trabajo, lo que ocasionó que se suspendan dos trabajos.
- En el sector de la Marín los manifestantes atacaron y destruyeron una unidad de patrullaje de la policía nacional, rompiendo los parabrisas y destrozando el vehículo.
- Hubo un intento de incendiar el edificio patrimonial del Regimiento Quito ubicado en la Av. Pichincha y Esmeraldas
- La plaza de San Blas fue nuevamente vandalizada, los sumideros que aún se encontraban en el sitio fueron sustraídos en su totalidad y hubo quema de material combustible sobre los adoquines de la calzada y material de escombros en las aceras.
- En el sector de la Av. 10 de Agosto y la calle Arenas, sector del Consejo Provincial hubo acciones agresivas por parte de manifestantes, como rotura de aceras y gran cantidad de escombros.
- El Parque de El Ejido y la Av. 10 de Agosto también fue afectado por escombros y piedras.
- En la calle Guayaquil nuevamente se llenó de escombros, piedras, palos, al igual que otras calles del centro aledañas a la Plaza de la Independencia como la calle Venezuela, García Moreno y Manabí.
- Los vidrios de la parada del Sistema Trole bus ubicada en el Banco Central fueron rotos y destruidos.
- Se evidencio daños en los bordillos de piedra de las aceras del Centro Histórico.
- Las instalaciones del Instituto Metropolitano de Patrimonio ubicado en la esquina de las calles García Moreno y Manabí fue blanco de escombros y piedras ocasionando la rotura de varias tejas de la cubierta.

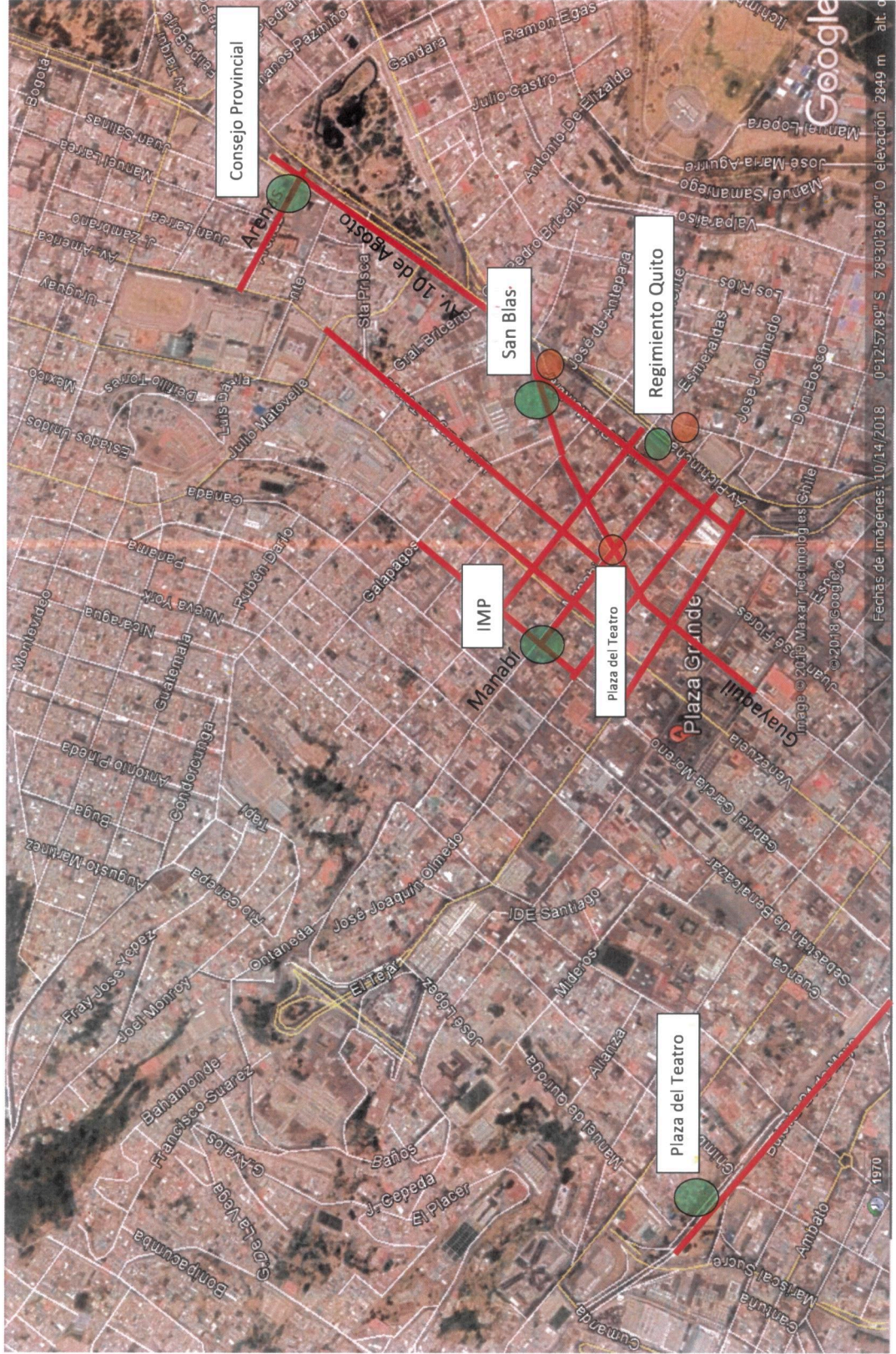

INFORME TÉCNICO SOBRE LA EVALUACIÓN DE DAÑOS EN EL CENTRO HISTÓRICO DE QUITO

Fecha actualización: 10 de Octubre de 2019

Transcurrida las marchas y protestas del día miércoles 9 de Octubre, se ha procedido a realizar la actualización de daños verificando las siguientes novedades en el Centro Histórico de Quito:

- En la mayor parte de aceras y plazas se evidencio la rotura y destrucción del material de acabado de adoquín de cemento y adoquín de piedra. Este acabado fue retirado violetamente de su lugar con herramientas y elementos metálicos, dejando gran cantidad de escombros. Se debe indicar que este tipo de adoquín no es reutilizable por lo que para su reparación se deberá realizar un trabajo de retiro del material y sustitución por nuevo material.
- Muros de piedra a lo largo de la calle Guayaquil, Vargas, Venezuela y García Moreno fueron afectados por grafitis.
- En la Calle Mejía entre Guayaquil y Flores se verificó la destrucción de la calzada de adoquín de piedra al igual que la sustracción de rejillas de hierro fundido.
- Destrucción de bordillos de piedra de aceras.
- Varios bajantes de agua lluvia fueron arrancados de las paredes ocasionando rotura en la mampostería.
- Las calzadas fueron afectadas por la quema de llantas y material combustible.
- Las piedras que conforman el muro del Convento de San Agustín fueron sustraídas y sacadas de su lugar.
- Presencia de gran cantidad de escombros en las calles Guayaquil, Vargas, Venezuela, García Moreno, Esmeraldas, Manabí, Mejía, que tuvieron que ser desalojados con maquinaria pesada.
- La piedra sillar de varias calzadas del centro histórico fue levantada, personal de limpieza realizó la movilización de la misma a las instalaciones del Instituto Metropolitano de Patrimonio para ser repuesta como parte de los arreglos.
- Rotura de molduras decorativas de puertas y ventanas en casas patrimoniales.
- Rotura de gradas de acceso a la Clínica Santa Bárbara ubicada en la calle García Moreno y Esmeraldas.

EVALUACIÓN E INTERVENCIÓN DE DAÑOS

El costo adicional de los nuevos daños se calcula aproximadamente en 200 mil dólares adicionales, de manera genera el costo total de arreglo de daños del Centro Histórico de Quito ascienden a USD \$ 500.000, y tomará un plazo de tres meses.

Elaborado por;

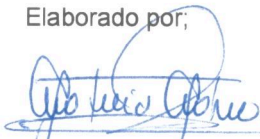

Arq. Ana Lucía Andino M.
DIRECTORA DE INVESTIGACION Y DISEÑO
INSTITUTO METROPOLITANO DE PATRIMONIO
10/Octubre/2019