

**COMISIÓN DE ORDENAMIENTO TERRITORIAL
-EJE TERRITORIAL-**

ORDENANZA	FECHA	SUMILLA
PRIMER DEBATE		
SEGUNDO DEBATE		
OBSERVACIONES:		

Señor Alcalde, para su conocimiento y del Concejo Metropolitano de Quito, remitimos el siguiente Informe emitido por la Comisión de Ordenamiento Territorial, con las siguientes consideraciones:

1.- ANTECEDENTES:

- 1.1. Mediante oficio No. UERB-1369-2017 de 21 de septiembre de 2017, a fojas 122 del expediente, suscrito por la Abg. Karina Subía, Directora de la Unidad Especial "Regula Tu Barrio", se remite el proyecto de Ordenanza que reconoce y aprueba el fraccionamiento del predio 1252001 sobre el que se encuentra el Asentamiento Humano de Hecho y Consolidado de Interés Social denominado "El Jardín" ubicado en la parroquia de Calderón, a favor de sus copropietarios.
- 1.2. Mediante oficio No. A 0304 de 27 de octubre de 2017, a fojas 124 del expediente, el señor Alcalde Metropolitano, indica que el expediente en referencia, corresponde a iniciativa del Ejecutivo Metropolitano.
- 1.3. El Concejo Metropolitano, en sesión extraordinaria de 3 de abril de 2018, conoció en primer debate el referido proyecto de ordenanza, al cual se formularon varias observaciones.
- 1.4. Mediante oficio No. SG-1092 de 03 de abril de 2018, a fojas 127-128 del expediente, el Secretario General del Concejo remite las observaciones formuladas en el primer debate en el Concejo Metropolitano en relación al proyecto normativo en referencia.
- 1.5. En sesión extraordinaria realizada el 11 de julio de 2018, la Comisión de Ordenamiento Territorial, conoció, analizó y resolvió sobre el proyecto de Ordenanza que reconoce y aprueba el fraccionamiento del predio 1252001 sobre el que se encuentra el Asentamiento Humano de Hecho y Consolidado de Interés Social denominado "El Jardín" ubicado en la parroquia de Calderón, a favor de sus copropietarios.

2.- INFORME SOCIO ORGANIZATIVO, LEGAL Y TÉCNICO:

Mediante informe No. 003-UERB-AZCA-SOLT-2017, a fojas 122 - 128 del expediente, la Unidad Especial Regula Tu Barrio emite el informe socio organizativo, legal y técnico del Asentamiento Humano de Hecho y Consolidado de Interés Social denominado "El Jardín" el cual contiene las

consideraciones sociales, legales y técnicas que permiten la regularización del referido Asentamiento, el mismo que se adjunta al presente informe.

3.- DICTAMEN DE LA COMISIÓN:

La Comisión de Ordenamiento Territorial, en sesión extraordinaria realizada el 11 de julio de 2018, luego de analizar la documentación técnica y legal que reposa en el expediente; y, con fundamento en los artículos 57 literales a) y x), 87 literales a) y v); y, 322 del Código Orgánico de Organización Territorial, Autonomía y Descentralización; y, artículo 69 de la Ordenanza Metropolitana No. 172, relativa al Régimen Administrativo del Suelo en el Distrito Metropolitano de Quito, emite **DICTAMEN FAVORABLE** para que el Concejo Metropolitano de Quito conozca en Segundo Debate el proyecto de Ordenanza que reconoce y aprueba el fraccionamiento del predio 1252001 sobre el que se encuentra el Asentamiento Humano de Hecho y Consolidado de Interés Social denominado "El Jardín" ubicado en la parroquia de Calderón, a favor de sus copropietarios.

Atentamente,



Sra. Ivone Von Lippke
Presidenta de la Comisión de
Ordenamiento Territorial



Dr. Mario Granda
Concejal Metropolitano

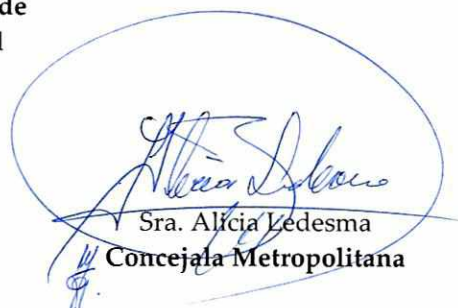

Sra. Alicia Ledesma
Concejala Metropolitana

Adjunto expediente y proyecto de Ordenanza.

Acción:	Responsable:	Unidad:	Fecha:	Sumilla:
Elaborado por:	R. Delgado	GC	2018-07-25	<i>f</i>

(2017-142029)

Secretaría General del Concejo Metropolitano de Quito					
Registro Entrega Expedientes					
Concejal	Fecha entrega			Fecha devolución	
Ivone Von Lippke	25-07-2018	<i>f</i>		25-07-2018	<i>f</i>
Mario Granda	27-07-2018	<i>f</i>		02-08-2018	<i>f</i>
Alicia Ledesma	03-08-2018	<i>f</i>			
	Fecha			Recepción	
Entrega Alcaldía Metropolitana					

ORDENANZA No.

EXPOSICIÓN DE MOTIVOS

La Constitución de la República del Ecuador, en su artículo 30, garantiza a las personas el “*derecho a un hábitat seguro y saludable, y a una vivienda adecuada y digna, con independencia de su situación social y económica*”; y, a su vez, establece que los gobiernos autónomos descentralizados municipales tienen la competencia exclusiva para planificar el desarrollo cantonal, así como para ejercer el control sobre el uso y ocupación del suelo en el cantón (artículo 264, numerales 1 y 2).

La Administración Municipal, a través de la Unidad Especial Regula Tu Barrio, gestiona procesos tendientes a regularizar la ocupación informal del suelo aquellos asentamientos humanos de hecho y consolidados que se encuentran en el Distrito Metropolitano de Quito, siguiendo para el efecto un proceso socio organizativo, legal y técnico, que permita determinar el fraccionamiento de los lotes en cada asentamiento; y, por tanto, los beneficiarios del proceso de regularización.

El Asentamiento Humano de Hecho y Consolidado de Interés Social denominado "El Jardín", tiene una consolidación del 100%, al inicio del proceso de regularización contaba con 30 años de existencia; sin embargo, al momento de la sanción de la presente ordenanza el asentamiento cuenta con 31 años de asentamiento y 44 beneficiarios.

Dicho Asentamiento Humano de Hecho y Consolidado de Interés Social no cuenta con reconocimiento legal por parte de la Municipalidad, por lo que la Unidad Especial Regula Tu Barrio gestionó el proceso destinado a regularizar el mismo, a fin de dotar a la población beneficiaria de servicios básicos; y, a su vez, permitir que los legítimos copropietarios cuenten con el título de dominio que garanticen su propiedad y el ejercicio del derecho a la vivienda, adecuada y digna, conforme lo prevé la Constitución del Ecuador.

En este sentido, la presente ordenanza contiene la normativa tendiente a reconocer el fraccionamiento del predio donde se encuentra el Asentamiento Humano de Hecho y Consolidado de Interés Social denominado El Jardín, a fin de garantizar a los beneficiarios el ejercicio de su derecho a la vivienda y el acceso a servicios básicos de calidad.

EL CONCEJO METROPOLITANO DE QUITO

Visto el Informe No.de....., expedido por la Comisión de Ordenamiento Territorial.

CONSIDERANDO:

- Que,** el artículo 30 de la Constitución de la República del Ecuador (en adelante “Constitución”) establece que: *“Las personas tienen derecho a un hábitat seguro y saludable, y a una vivienda adecuada y digna, con independencia de su situación social y económica.”*;
- Que,** el artículo 31 de la Constitución expresa que: *“Las personas tienen derecho al disfrute pleno de la ciudad y de sus espacios públicos, bajo los principios de sustentabilidad, justicia social, respeto a las diferentes culturas urbanas y equilibrio entre lo urbano y lo rural. El ejercicio del derecho a la ciudad se basa en la gestión democrática de ésta, en la función social y ambiental de la propiedad y de la ciudad, y en el ejercicio pleno de la ciudadanía.”*;
- Que,** el artículo 240 de la Constitución establece que: *“Los gobiernos autónomos descentralizados de las regiones, distritos metropolitanos, provincias y cantones tendrán facultades legislativas en el ámbito de sus competencias y jurisdicciones territoriales (...)”*;
- Que,** los numerales 1 y 2 del artículo 264 de la Constitución manifiestan que: *“Los gobiernos municipales tendrán las siguientes competencias: 1. Planificar el desarrollo cantonal y formular los correspondientes planes de ordenamiento territorial, de manera articulada con la planificación nacional, regional, provincial y parroquial, con el fin de regular el uso y la ocupación del suelo urbano y rural.”*; 2.- *“Ejercer el control sobre el uso y ocupación del suelo en el cantón (...)”*.
- Que,** el literal c) del artículo 54, en concordancia con el literal c) del artículo 84 del Código Orgánico de Organización Territorial, Autonomía y Descentralización (en adelante “COOTAD”), señala como una función del gobierno autónomo descentralizado municipal la de establecer el régimen de uso del suelo y urbanístico, para lo cual se debe determinar las condiciones de urbanización, parcelación, lotización, división o cualquier otra forma de fraccionamiento de conformidad con la planificación cantonal, asegurando porcentajes para zonas verdes y áreas comunales;
- Que,** el artículo 57, en concordancia con el artículo 87 del COOTAD, establece que las funciones del Concejo Municipal, entre otras, son: *“a) El ejercicio de la facultad normativa en las materias de competencia del gobierno autónomo descentralizado municipal, mediante la expedición de ordenanzas cantonales, acuerdos y resoluciones; (...) x) Regular y controlar, mediante la normativa cantonal correspondiente, el uso del suelo en el territorio del cantón, de conformidad con las leyes sobre la materia, y establecer el régimen urbanístico de la tierra; y, (...) z) Regular mediante ordenanza la delimitación de los barrios y parroquias urbanas tomando en cuenta la configuración territorial, identidad, historia, necesidades urbanísticas y administrativas y la aplicación del principio de equidad interbarrial.”*;
- Que,** el artículo 322 del COOTAD establece el procedimiento para la aprobación de las ordenanzas municipales;

ORDENANZA No.

- Que,** la Disposición Transitoria Décima Cuarta del COOTAD, señala: “(...) *Excepcionalmente en los casos de asentamientos de hecho y consolidados declarados de interés social, en que no se ha previsto el porcentaje de áreas verdes y comunales establecidas en la ley, serán exoneradas de este porcentaje.*”;
- Que,** el artículo 486 Reformado del COOTAD establece que: “*Cuando por resolución del órgano de legislación y fiscalización del Gobierno Autónomo Descentralizado municipal o metropolitano, se requiera regularizar y legalizar asentamientos humanos consolidados de interés social ubicados en su circunscripción territorial en predios que se encuentren proindiviso, la alcaldesa o el alcalde, a través de los órganos administrativos de la municipalidad, de oficio o a petición de parte, estará facultado para ejercer la partición administrativa, (...)*”;
- Que,** el numeral 1 del artículo 2 de la Ley de Régimen para el Distrito Metropolitano de Quito, establece que el Municipio del Distrito Metropolitano de Quito, tiene la competencia exclusiva y privativa de regular el uso y la adecuada ocupación del suelo, ejerciendo el control sobre el mismo;
- Que,** el numeral 1 del artículo 8 de la Ley de Régimen para el Distrito Metropolitano de Quito, establece que le corresponde al Concejo Metropolitano decidir mediante ordenanza, sobre los asuntos de interés general, relativos al desarrollo integral y a la ordenación urbanística del Distrito;
- Que,** la Unidad Especial Regula Tu Barrio es la dependencia encargada de procesar, canalizar y resolver los procedimientos para la regularización de la ocupación informal del suelo, en procura de agilizar la emisión de informes y demás trámites pertinentes para la legalización de barrios dentro del marco de planificación y el ordenamiento de la ciudad, conforme lo establecido en el artículo 2 de la Resolución No. A0010 de 19 de marzo de 2010;
- Que,** la Ordenanza No. 147 de 9 de diciembre de 2016; en sus considerandos reconoce la creación de la Unidad Especial Regula Tu Barrio como el ente encargado de procesar, canalizar y resolver los procedimientos para la regularización de la ocupación informal del suelo;
- Que,** mediante Ordenanza No. 147 de 9 de diciembre de 2016, se establecieron los procesos y procedimientos para la regularización integral de los asentamientos humanos de hecho y consolidados, así como su declaratoria de interés social, para aquellos asentamientos que cumplen las condiciones socioeconómicas, legales y físicas establecidas para el efecto;
- Que,** de conformidad con la disposición transitoria segunda de la Ordenanza No. 147 de 9 de diciembre de 2016, en los procesos de regularización de asentamientos humanos de hecho y consolidados que se encuentren en trámite, se aplicará la norma más beneficiosa para la regularización del asentamiento; y,
- Que,** la Mesa Institucional de Trabajo, reunida el 30 de agosto de 2017 en la Administración Zonal Calderón, integrada por: el Ab. Henry Valencia, Administrador Zonal Calderón; Dr. Freddy Corral, Dirección Jurídica de la Administración Zonal Calderón; Sr. Miguel Bósquez, Delegado de la Dirección Metropolitana de Catastro; Ing. Elizabeth Carrión, Delegada de la Dirección Metropolitana de Gestión de Riesgo; Arq. Elizabeth Ortiz, Delegada de la Secretaría de Territorio, Hábitat y Vivienda; Lcda. María José Cruz, Coordinadora de la Unidad Especial

ORDENANZA No.

Regula Tu Barrio Calderón; Luis Villamil Loor, Responsable Socio Organizativo de la Unidad Especial Regula Tu Barrio Calderón; Dr. Daniel Cano, Responsable Legal de la Unidad Especial Regula Tu Barrio Calderón; y, Arq. Mauricio Velasco, Responsable Técnico de la Unidad Especial Regula Tu Barrio Calderón, aprobaron el Informe Socio Organizativo Legal y Técnico N° 003-UERB-AZCA-SOLT-2017, de fecha 30 de agosto de 2017, habilitante de la Ordenanza de reconocimiento del Asentamiento Humano de Hecho y Consolidado de Interés Social, denominado "El Jardín", ubicado en la Parroquia Calderón a favor de sus copropietarios.

En ejercicio de sus atribuciones legales constantes en los artículos 30, 31, 240 y 264 numeral 1 y 2 de la Constitución de la República del Ecuador; 84, literal c), 87, literales a), v) y x), y 322 del Código Orgánico de Organización Territorial Autonomía y Descentralización; artículo 2^a numeral 1, artículo 8^a numeral 1 de la Ley de Régimen para el Distrito Metropolitano de Quito,

EXPIDE LA SIGUIENTE:

ORDENANZA QUE RECONOCE Y APRUEBA EL FRACCIONAMIENTO DEL PREDIO 1252001 SOBRE EL QUE SE ENCUENTRA EL ASENTAMIENTO HUMANO DE HECHO Y CONSOLIDADO DE INTERÉS SOCIAL DENOMINADO EL JARDÍN, A FAVOR DE SUS COPROPIETARIOS.

Artículo 1.- De los planos y documentos presentados.- Los planos y documentos presentados son de exclusiva responsabilidad del proyectista y de los copropietarios del Asentamiento Humano de Hecho y Consolidado de Interés Social denominado El Jardín, ubicado en la parroquia Calderón sin perjuicio de la responsabilidad de quienes revisaron los planos y los documentos legales, excepto que hayan sido inducidos a engaño.

En caso de comprobarse ocultación o falsedad en planos, datos, documentos, o de existir reclamos de terceros afectados, son de exclusiva responsabilidad del técnico y de los copropietarios del predio.

Las dimensiones, superficies de los lotes son las determinadas en el plano aprobatorio, el cual forma parte integrante de esta ordenanza, siendo en el futuro indivisibles.

Por las condiciones del asentamiento humano de hecho y consolidado, se lo declara considerándolo de interés social.

Artículo 2.- Especificaciones técnicas.-

N° de predio:	1252001 ✓
Zonificación:	A8(A603-35) ✓
Lote mínimo:	600 m2 ✓
Forma de ocupación del suelo:	(A) Aislada ✓

ORDENANZA No.

Uso del Suelo:	(RU2) Residencial urbano 2 ✓
Clasificación de suelo	(SU) Suelo Urbano ✓

Número de lotes: 11 ✓

Área Útil de Lotes: 7.447,87 m² ✓

Área de Vías y Pasajes: 448,23 m² ✓

Área Total del Lote: 7.896,10 m² ✓

El número total de lotes es de 11, signados del uno (1) al once (11), cuyo detalle es el que consta en los planos aprobatorios que forman parte de la presente Ordenanza.

Artículo 3.- Zonificación de los lotes.- Se mantendrá la zonificación en A8(A603-35) para los 11 lotes, con área de lote mínimo 600,00 m², uso principal del suelo (RU2) Residencial Urbano 2, forma de ocupación del suelo (A) Aislada.

Artículo 4.- Clasificación del Suelo.- Los lotes fraccionados mantendrán la clasificación vigente esto es (SU) Suelo Urbano.

Artículo 5.- Lotes por excepción.- Por tratarse de un asentamiento de hecho y consolidado de interés social, se aprueban por excepción los siguientes lotes de menor superficie conforme el plano: 2, 3, 4; y, 11.

Artículo 6.- Informe Técnico de Evaluación de Riesgos de la Secretaría General de Seguridad y Gobernabilidad.- Los copropietarios del predio, en un plazo no mayor a un año a partir de la inscripción de la presente ordenanza en el Registro de la Propiedad, deberán presentar el cronograma de obras de mitigación de riesgos elaborado por un especialista técnico, ante la Dirección Metropolitana de Gestión de Riesgos y la Unidad Desconcentrada de Control de la Administración Zonal Calderón, caso contrario el Concejo Metropolitano podrá revocar la presente ordenanza, notificándose del particular a la Agencia Metropolitana de Control, para que se inicie las acciones pertinentes.

La Agencia Metropolitana de Control realizará el seguimiento en la ejecución y avance de las obras de mitigación hasta la terminación de las mismas.

El Asentamiento Humano de Hecho y Consolidado de Interés Social denominado El Jardín, de la parroquia Calderón, deberá cumplir con lo establecido dentro de la calificación del riesgo y acatar las recomendaciones que se encuentran determinadas en el informe de la Dirección Metropolitana de Gestión de Riesgos No.0133- AT-DMGR-2017, de fecha 25/07/2017, el mismo establece que:

“6 CALIFICACIÓN DEL RIESGO

ORDENANZA No.

La zona en estudio, una vez realizada la inspección técnica al AHHYC "El Jardín" de la Parroquia Calderón, considerando las amenazas, elementos expuestos y vulnerabilidades se determina que:

De acuerdo a las condiciones morfológicas, litológicas y elementos expuestos se manifiesta que presenta un **Riesgo Bajo** frente a movimientos de remoción en masa.

Con respecto a la amenaza sísmica el AHHYC "El Jardín" de la Parroquia Calderón, presenta un nivel de riesgo **Moderado** por cuanto al ser construcciones informales, no cumplen la NEC y se considera viviendas con Alta vulnerabilidad.

Adicionalmente, con respecto a la amenaza volcánica el AHHYC "El Jardín" de la Parroquia de Calderón, presenta un nivel de riesgo **Moderado** por la probable caída de piroclastos (ceniza y lapilli) de los volcanes Pululahua y Guagua Pichincha.

La calificación de la evaluación de la condición del riesgo está dada en base a la probabilidad de ocurrencia de eventos adversos y a las pérdidas con su consecuente afectación. Por lo tanto, desde el análisis de la DMGR se expresa que es **Factible** continuar con el proceso de regularización del AHHYC. Ya que siguiendo las recomendaciones que se describen en este informe, contribuirá a garantizar la reducción del riesgo en la zona en análisis, incluyendo la variable riesgos.

Ante la calificación del riesgo anteriormente detallado para el sector denominado AHHYC "El Jardín" de la Parroquia Calderón, La DMGR manifiesta que los propietarios después de la regularización de los terrenos deberán realizar un análisis estructural de las edificaciones existentes y para sus proyectos constructivos. Respecto a los gastos que representen los análisis serán solventados en su totalidad por la comunidad solicitante.

El Riesgo es Mitigable cuando se pueden implementar medidas estructurales y no estructurales para reducir el riesgo actual, y consecuente impacto adverso de amenazas naturales, antrópicas, tecnológicas y de degradación ambiental.

Medidas Estructurales: Acciones de ingeniería para reducir impactos de las amenazas como:

- Protección y control: Intervención directa de la amenaza (Diques, muros de contención, canalización de aguas.)
- Modificar las condiciones de vulnerabilidad física de los elementos expuestos (refuerzo de infraestructura de líneas vitales, códigos de construcción, reubicación de viviendas.)

Medidas No Estructurales: Desarrollo del conocimiento, políticas, leyes y mecanismos participativos.

- Acciones Activas: Promueve interacción activa de las personas (organización para la respuesta, educación y capacitación, información pública, participación comunitaria.
- Acciones Pasivas: Relacionadas con legislación y planificación (normas de construcción, uso del suelo y ordenamiento territorial, etc.)

7 RECOMENDACIONES

NORMATIVA VIGENTE:

La Dirección Metropolitana de Gestión de Riesgos manifiesta que la calificación realizada en el transcurso de este informe, desprende una serie de recomendaciones que podrán ser confirmadas, modificadas o ampliadas como consecuencia de información adicional producida

ORDENANZA No.

como la realización de las obras de infraestructura, la zonificación respectiva y consolidación futura.

- Tomar en cuenta el Artículo 264 de la Constitución de la República del Ecuador dispone:
Los gobiernos municipales tendrán las siguientes competencias exclusivas sin perjuicio de otras que determine la ley:
 1. Planificar el desarrollo cantonal y formular los correspondientes planes de ordenamiento territorial, de manera articulada con la planificación nacional, regional, provincial y parroquial, con el fin de regular el uso y la ocupación del suelo urbano y rural.
 2. Ejercer el control sobre el uso y ocupación del suelo en el cantón.
- También considerar el Artículo 13.- de Ley Orgánica Reformatoria al COOTAD en su Artículo 140.- sobre el Ejercicio de la competencia de gestión de riesgo.- establece que: "La gestión de riesgo que incluye las acciones de prevención, reacción, mitigación, reconstrucción y transferencia, para enfrentar todas las amenazas de origen natural o antrópicos que afecten el territorio se gestionarán de manera concurrente y de forma articulada por todos los niveles de gobierno de acuerdo con las políticas y los planes emitidos por el organismo nacional responsable, de acuerdo con la Constitución y la Ley. **Los gobiernos autónomos descentralizados municipales adoptarán obligatoriamente normas técnicas para la prevención y gestión de riesgos en sus territorios con el propósito de proteger las personas, colectividades y la naturaleza, en sus procesos de ordenamiento territorial**;"
- En el proyecto se debe respetar la normativa vigente de las Ordenanzas Metropolitanas de: aprobación de los Planes Metropolitanos de Ordenamiento Territorial, (PMOT), Uso y Ocupación del Suelo, (PUOS) la Ordenanza N°. 127 del 25 de julio del 2016 y Régimen Administrativo del Suelo en el D.M.Q. (Ordenanza Metropolitana N° 447, ordenanza N°041 y su modificatoria N°0127 y ordenanza N°172 y su Reformatoria N°.432)
- Incluir en el Informe de Regulación Metropolitana, IRM las observaciones de calificación del riesgo y recomendación para emisión de permisos y control de usos futuros y ocupación del suelo, en cumplimiento estricto con el cuerpo normativo que garantice el adecuado cuidado ambiental, en prevención de riesgos naturales y antrópicos que se podrían presentar.

PARA LAS CONSTRUCCIONES:

- Posterior a la regularización del AHHYC en las edificaciones en proceso de construcción, aumento en planta o elevación y demás edificaciones dentro del área en análisis, que no dispongan de un diseño estructural o algún tipo de asesoría técnica, los propietarios deberán contratar a un especialista (Ingeniero Civil con experiencia en Estructuras), para que se realice un estudio estructural y proponga una solución a cada caso, como puede ser un diseño estructural o un sistema de reforzamiento estructural en el caso de ameritarlo, por lo que las futuras edificaciones deberán hacer un uso adecuado de los criterios de diseño sismo

ORDENANZA No.

resistentes y carga sísmica contemplados en la Norma Ecuatoriana de la Construcción (NEC-SE-DS), teniendo la Agencia Metropolitana de Control hacer cumplir la normativa vigente.

- *Establecer el seguimiento adecuado para que se cumpla la normativa vigente con información y control coherente, con capacidad legal, administrativa y técnica, definidas en la Ordenanza 147 y para cumplir con la planificación, a fin de obtener la más eficiente integración de los servicios. En caso que no se cumplen con las condiciones necesarias e indispensables para la habilitación de suelo y construcción, la Administración zonal Calderón que emiten los permisos de construcción, certificarán la prohibición correspondiente.*
- *La Dirección Metropolitana de Gestión de Riesgos (DMGR) recomienda que en las edificaciones levantadas informalmente no se realice más ampliaciones verticales por cuanto se desconoce la capacidad portante del suelo y el sistema constructivo de cada una vivienda, ya que a futuro pueden tener problemas de resistencia y seguridad, para lo cual la Agencia Metropolitana de Control deberá hacer cumplir la normativa vigente.*

PARA LOS SUELOS O TERRENOS:

- *La Dirección Metropolitana de Gestión de Riesgos (DMGR) recomienda cumplir con la Ordenanza Metropolitana No. 0127, de 25 de julio de 2016, y su Anexo: Plan de Uso y Ocupación del Suelo (PUOS), sub numeral 1.3 RIESGOS.*
- *Posterior a la regularización del AHHYC y con trazado vial aprobado la EPMAPS podrá implementar el sistema de alcantarillado pluvial que evite la erosión del suelo por ser una zona que presenta una pequeña inclinación, de esta forma mejorar las condiciones de vida de la población mediante los servicios descritos.*

Acciones que restringirán la erosión del suelo en época de lluvia ya que esta recorre a favor de la pendiente generando infiltración al terreno.

- *La calificación de la condición del riesgo puede mejorar si se realizan una apropiada conducción de las aguas superficiales, que es lo que puede causar algún inconveniente a futuro como asentamientos a las edificaciones y como se evidenció en la inspección de campo se debe tener especial consideración con las dos viviendas construidas con bloque trabado.*
- *La Unidad Especial Regula Tu Barrio de la Administración Zonal Calderón deberá informar a la comunidad asentada en el área de análisis sobre su exposición a amenazas por eventos adversos (movimientos de masa, amenaza sísmica, amenaza volcánica); informar sobre las recomendaciones descritas en el presente informe para que los propietarios sean conscientes de su exposición al Riesgo evaluado.”*

ORDENANZA No.

Artículo 7.- De los pasajes.- El Asentamiento Humano de Hecho y Consolidado de Interés Social denominado El Jardín, contempla un sistema vial de uso público, debido a que éste es un asentamiento humano de hecho y consolidado de interés social de 31 años de existencia, con 100% de consolidación de viviendas y se encuentra ejecutando obras de infraestructura, razón por la cual los anchos viales se sujetarán al plano adjunto a la presente ordenanza.

Se aprueba el pasaje con el siguiente ancho:

Pasaje "Oe2C" de 6,00 m ✓

Artículo 8.- De las obras a ejecutarse.- Las obras a ejecutarse en el asentamiento humano de hecho y consolidado de interés social, son las siguientes:

Calzada:	100% ✓
Agua Potable:	50% ✓
Alcantarillado:	100% ✓
Energía Eléctrica:	75% ✓

Artículo 9.- Del plazo de ejecución de las obras.- El plazo de ejecución de la totalidad de las obras civiles y de infraestructura, será de cinco (5) años, de conformidad al cronograma de obras presentado por los copropietarios del inmueble donde se ubica el asentamiento humano de hecho y consolidado de interés social, plazo que se contará a partir de la fecha de inscripción de la presente Ordenanza en el Registro de la Propiedad del Distrito Metropolitano de Quito.

Cuando las obras se ejecutaren por autogestión de los copropietarios del inmueble donde se ubica el asentamiento, el valor por contribución especial a mejoras se establecerá de conformidad con la ley.

Artículo 10.- Del control de ejecución de las obras.- La Administración Zonal Calderón realizará el seguimiento en la ejecución y avance de las obras civiles y de infraestructura hasta la terminación de las mismas, para lo cual se emitirá un informe técnico tanto del departamento de fiscalización como del departamento de obras públicas cada semestre. Su informe favorable final será indispensable para cancelar la hipoteca.

Artículo 11.- De la multa por retraso en ejecución de obras.- En caso de retraso en la ejecución de las obras civiles y de infraestructura, los copropietarios del inmueble sobre el cual se ubica el Asentamiento Humano de hecho y Consolidado de Interés Social denominado El Jardín, se sujetará a las sanciones contempladas en el Ordenamiento Jurídico Nacional y Metropolitano.

Artículo 12.- De la garantía de ejecución de las obras.- Los lotes producto de fraccionamiento donde se encuentra ubicado el Asentamiento Humano de Hecho y Consolidado de Interés Social denominado El Jardín, quedan gravados con primera, especial y preferente hipoteca a favor del Municipio del Distrito Metropolitano de Quito, gravamen que regirá una vez que se adjudiquen los lotes a sus respectivos beneficiarios y que subsistirá hasta la terminación de la ejecución de las obras civiles y de infraestructura

Artículo 13.- De la Protocolización e inscripción de la Ordenanza.- Los copropietarios del predio del Asentamiento Humano de Hecho y Consolidado de Interés Social denominado El Jardín, deberán protocolizar la presente Ordenanza ante Notario Público e inscribirla en el Registro de la Propiedad del Distrito Metropolitano de Quito, con todos sus documentos habilitantes.

ORDENANZA No.

En caso no legalizar la presente ordenanza, ésta caducará conforme lo determinado en la normativa nacional vigente.

La inscripción de la presente ordenanza servirá como título de dominio para efectos de la transferencia de áreas verdes, en caso de que existan.

Artículo 14.- De la partición y adjudicación.- Se faculta al señor Alcalde para que mediante resolución administrativa, proceda con la partición administrativa correspondiente. Dicha resolución de partición y adjudicación se protocolizará ante un Notario Público y se inscribirá en el Registro de la Propiedad del Distrito Metropolitano de Quito, la misma que sin otra solemnidad constituirá título de dominio del beneficiario. Cuando por efectos de la partición y adjudicación administrativas se produjeran controversias de dominio o derechos personales entre el beneficiario del acto administrativo y quien pretenda ser titular del derecho de dominio sobre los derechos y acciones del lote o bien inmueble fraccionado, estas serán conocidas y resueltas por el juez competente en juicio ordinario.

Artículo 15.- Solicitudes de ampliación de plazo.- Las solicitudes de ampliación de plazo para ejecución de obras civiles y de infraestructura, presentación del cronograma de mitigación de riesgos; y, la ejecución de obras de mitigación de riesgos serán resueltas por la Administración Zonal correspondiente.

Artículo 16.- Potestad de ejecución.- Para el fiel cumplimiento de las disposiciones de esta Ordenanza, y en caso de que no se hayan cumplido los plazos establecidos, se podrá solicitar el auxilio de la Policía Nacional o ejecutar en forma subsidiaria, los actos que el obligado no hubiere cumplido, a costa de estos. En este evento, se podrá recuperar los valores invertidos por la vía coactiva, con un recargo del veinte por ciento (20%) más los intereses correspondientes.

Disposición Final.- Esta ordenanza entrará en vigencia a partir de la fecha de su sanción, sin perjuicio de su publicación en la página web institucional de la Municipalidad.

Dada, en la Sala de Sesiones del Concejo Metropolitano de Quito, el

Dr. Eduardo del Pozo
Primer Vicepresidente del Concejo Metropolitano de Quito

Ab. Diego Cevallos Salgado
Secretario General del Concejo Metropolitano de Quito

CERTIFICADO DE DISCUSIÓN

ORDENANZA No.

El infrascrito Secretario General del Concejo Metropolitano de Quito, certifica que la presente ordenanza fue discutida y aprobada en dos debates, en sesiones dede y de de 2018.- Quito,

Ab. Diego Cevallos Salgado
SECRETARIO GENERAL DEL CONCEJO METROPOLITANO DE QUITO

ALCALDÍA DEL DISTRITO METROPOLITANO.- Distrito Metropolitano de Quito,

EJECÚTESE:

Dr. Mauricio Rodas Espinel
ALCALDE DEL DISTRITO METROPOLITANO DE QUITO

CERTIFICO, que la presente ordenanza fue sancionada por el Dr. Mauricio Rodas Espinel
, Alcalde del Distrito Metropolitano de Quito, el
.- Distrito Metropolitano de Quito,

ASENTAMIENTO HUMANO DE HECHO Y CONSOLIDADO DE INTERÉS SOCIAL

**ASENTAMIENTO HUMANO DE HECHO CONSOLIDADO DE INTERÉS SOCIAL DENOMINADO:
EL JARDÍN, A FAVOR DE SUS COPROPIETARIOS**

ADMINISTRACIÓN ZONAL CALDERÓN - PARROQUIA CALDERÓN

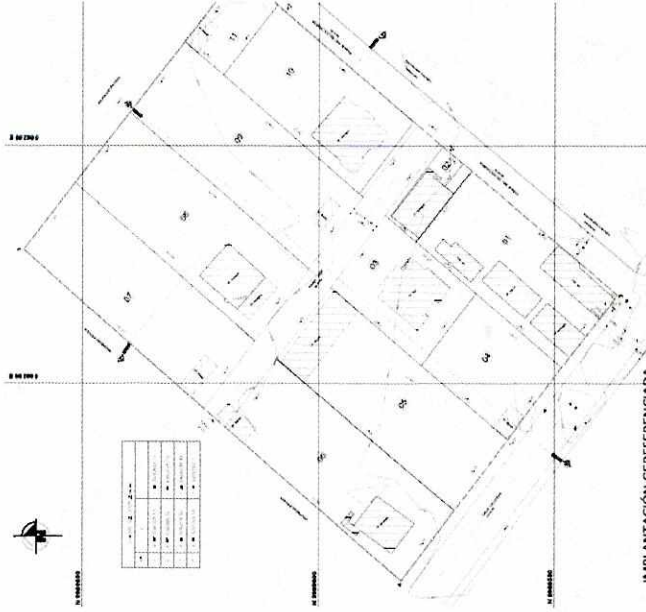
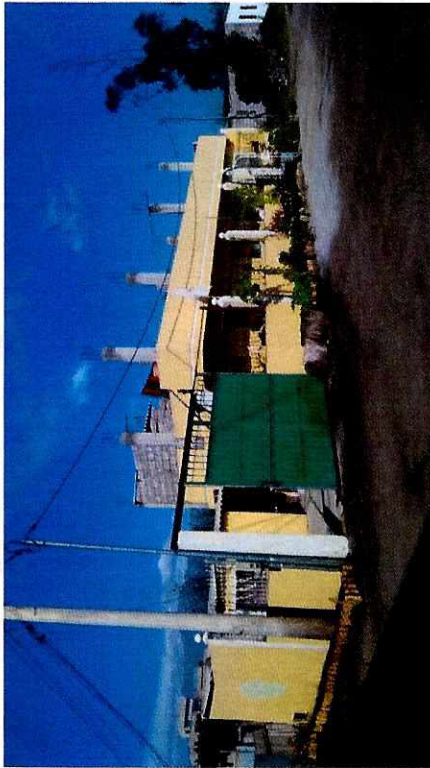

LOTES POR EXCEPCIÓN:

LOTE	ÁREA (m2)
2	167,91
3	480,00
4	454,16
11	200,00

AÑOS DE ASENTAMIENTO:	30 años	CONSOLIDACIÓN:	100 %
NÚMERO DE LOTES:	11	POBLACIÓN BENEFICIADA:	44 Hab.
ZONIFICACIÓN:	A8 (A603-35)		
LOTE MÍNIMO:	600 m2		
FORMA DE OCUPACION DEL SUELO:	(RU2) Residencial Urbano 2		
USO PRINCIPAL:	(SU) Suelo Urbano		
INFORME DE RIESGOS :	Nº 133 AT-DMGR-2017	Fecha 25 de julio de 2017.	
ÁREA ÚTIL DE LOTES:	7.447,87	m2	% ÁREA VERDE
ÁREA DE VÍAS :	448,23	m2	0,00%
ÁREA BRUTA DEL TERRENO (ÁREA TOTAL):	7.896,10	m2	Derechos Y Acciones
			UERB-AZCA

Obras de Infraestructura Existentes:	Obras Civiles Ejecutadas :		
Agua Potable	50 %	Calzada	0%
Alcantarillado	0 %	Aceras	N/A
Energía Eléctrica	25 %	Bordillos	N/A



N 9989550

Nº	X	Y
1	X = 508228.13	Y = 998962.21
2	X = 508295.52	Y = 998961.76
3	X = 508276.50	Y = 998958.49
4	X = 508158.18	Y = 998952.11

CUADRO DE AREAS		CORRECCION		ESTE EN		OESTE EN	
CON	NOYTE EN	DM	DM	DM	DM	DM	DM
1	79.12	18.05	18.05	83.28	18.05	78.87	18.05
2	18.05	23.81	23.81	18.05	23.81	18.05	23.81
3	18.05	18.05	18.05	18.05	18.05	18.05	18.05
4	18.05	18.05	18.05	18.05	18.05	18.05	18.05
5	18.05	18.05	18.05	18.05	18.05	18.05	18.05
6	18.05	18.05	18.05	18.05	18.05	18.05	18.05
7	18.05	18.05	18.05	18.05	18.05	18.05	18.05
8	18.05	18.05	18.05	18.05	18.05	18.05	18.05
9	18.05	18.05	18.05	18.05	18.05	18.05	18.05
10	18.05	18.05	18.05	18.05	18.05	18.05	18.05
11	18.05	18.05	18.05	18.05	18.05	18.05	18.05
12	18.05	18.05	18.05	18.05	18.05	18.05	18.05

CUADRO DE RESUMEN DE AREAS	
AREA DE ESCRITURAS	79.1200 m ²
AREA TOTAL LEVANTAMIENTO TOPOGRAFICO	7866.10 m ²
AREA UTIL. DE LOTES	7447.87 m ²
AREA DE VAS Y PASAJES	448.23 m ²
%	100.00
%	94.57
%	5.68

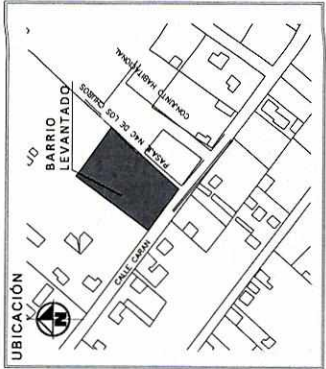

ASENTAMIENTO HUMANO DE HECHO Y CONSOLIDACION DE INTERES SOCIAL DENOMINADO: **EL JARDIN**

CONTIENE: LEVANTAMIENTO TOPOGRAFICO GEOREFERENCIADO	UBICACION: Calle: Caray y Paj Sa nombre Parroquia: Cullen Sector: El Jardin
Escala: 1:100	Fecha: Agosto 2017
CLAVE CATASTRAL: SM1800003	Dijete: Arq. Marco Antonio
PRECIO: 1200001	REPRESENTANTE LEGAL:
RESPONSABLE	Ag. Alejandra Luchago Bastante C.I. 111903262
REP. MUNICIPAL:	Ag. Marco Antonio Ancoaga C.I. 82002323 - Au. 704 SINDICATO: 1055486601
LAMINA:	1A
DE 1	DE 1

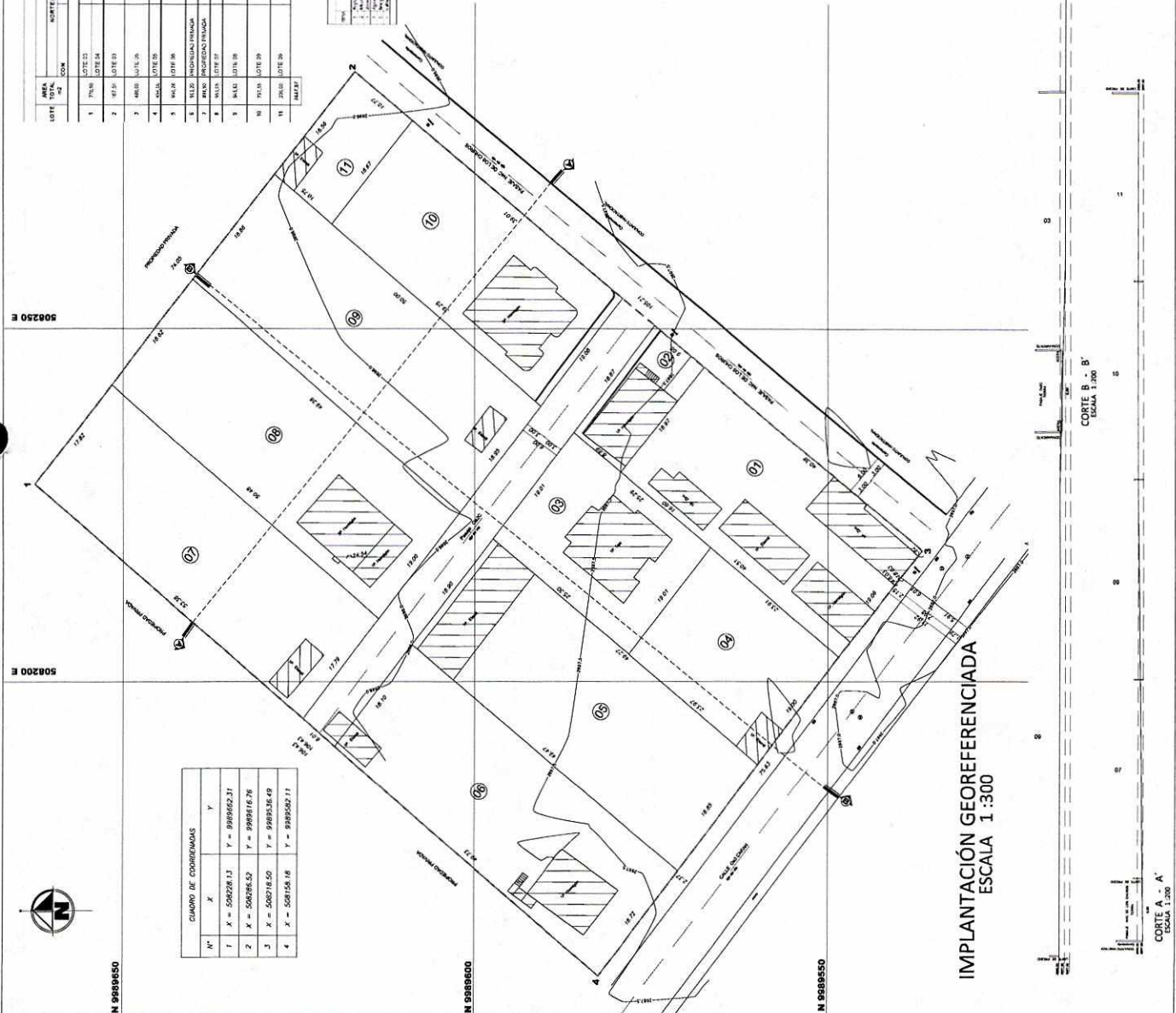

IMPLANTACION GEOREFERENCIADA
ESCALA 1:300

CORTE B - B'
ESCALA 1:200

CORTE A - A'
ESCALA 1:200

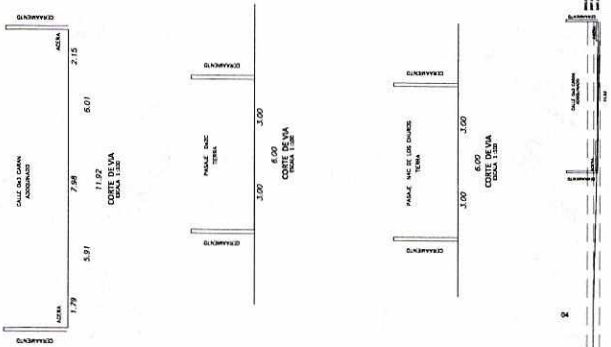

Oficio No.: SG- 1092

Quito D.M., 03 ABR. 2018

Ticket GDOC: 2016-586795; 2017-142029; 2017-194252; 2017-194265; 2017-192576

Ivone Von Lippke

Presidenta de la Comisión de Ordenamiento Territorial
Presente

Asunto: Observaciones del primer debate de las Ordenanzas de asentamientos humanos de hecho y consolidados conocidas en sesión extraordinaria de Concejo, de 3 de abril de 2018.

De mi consideración:

De conformidad a lo establecido en el artículo 13, literal f), de la Resolución del Concejo Metropolitano No. C 074, relacionada con el procedimiento parlamentario, remito a usted la síntesis de las observaciones formuladas en el primer debate de los proyectos de Ordenanza de asentamientos humanos de hecho y consolidados de interés social conocidos en primer debate en Sesión Extraordinaria de 3 de abril de 2018, con el fin de que sean procesadas en la Comisión de su Presidencia.

Las observaciones en referencia, se detallan a continuación:

1. Ordenanza que reconoce y aprueba el fraccionamiento del predio No. 3502757, sobre el que se encuentra el asentamiento humano de hecho y consolidado de interés social denominado "Cooperativa de Vivienda Rural La Balbina", a favor de sus socios.

a) Concejala Susana Castañeda:

- Hay varios informes que se contradicen, con respecto de la consolidación por ejemplo, así como del número de lotes, expresados en los informes de la UERB y la Dirección Metropolitana de Gestión de Riesgos. Solicita que se aclare esta información. Puntualiza que el informe de riesgos es más completo que el de la UERB.
- Solicita que se explique el criterio de la STHV respecto del cambio de zonificación del fraccionamiento.
- Solicita que se aclare respecto de la Ordenanza que se aplica, si es la Ordenanza Metropolitana No. 055 o la Ordenanza Metropolitana No. 147.
- Solicita que se remita el listado de barrios que se van a regularizar bajo el régimen de la Ordenanza Metropolitana No. 147.

TARÍA GENERAL DEL
CONCEJO

- Solicita que se informe como es que existen 145 socios y se fracciona en 156 lotes.
- Solicita que se informe desde la UERB, cuáles son los criterios para determinar que un asentamiento es de interés social.

b) Concejal Luis Reina:

- Solicita que se revise el asunto relacionado con la quebrada que colinda con la propiedad y los posibles rellenos existentes para evitar problemas al momento de las entregas de las escrituras individuales.
- Solicita que a partir de la fecha se acompañe la información del plano en el expediente que se digitaliza para las sesiones del Concejo.

c) Concejal Jorge Albán:

- Le llama la atención que la información no se encuentre actualizada, solicita que se realice esta actualización.
- Se requiere además que se revise la información que consta en el digital para que conste toda la información relacionada con los antecedentes, en especial los pronunciamientos relacionados con cambios de zonificación, en el caso que haya sido requerido.

2. Ordenanza que reconoce y aprueba el fraccionamiento del predio No. 1252001, sobre el que se encuentra el asentamiento humano de hecho y consolidado de interés social denominado El Jardín, a favor de sus copropietarios.

a) Concejala Susana Castañeda:

- Solicita que se actualicen los informes, previo a segundo debate.

b) Concejal Jorge Albán:

- Señala que ha identificado que se ha eliminado de la norma los pasajes de 6 metros y en este asentamiento hay pasajes de esas dimensiones, habría que ver qué tratamiento se le da a esto; considera que por excepción se pueden aprobar en estos casos, pero sugiere que se lo analice con mayor detalle.

c) Concejal Carlos Páez.

- Señala que según la zonificación del sector, el lote mínimo es de 600 m²; hay cuatro lotes que se aprueban por excepción, hay lotes que superan los 900 metros, indica que evidencia un riesgo que los lotes de mayores dimensiones se subdividan y se puede

alterar los asuntos relacionados con densidad y zonificación establecidas en la normativa municipal. Solicita que exista una previsión de esto en la Ordenanza.

3. **Ordenanza que reconoce y aprueba el fraccionamiento de los predios Nos. 569992, 569993, 569990 y 569991, sobre el que se encuentra el asentamiento humano de hecho y consolidado de interés social denominado "San Carlos del Sur - Etapa 1", a favor de sus copropietarios.**

a) **Concejala Soledad Benítez:**

- Indica que ha encontrado dificultades al momento de procesar el texto del proyecto de Ordenanza, tiene que ser más específico o tiene que mejorarse la redacción ya que no se entiende. Esto se aplica a todos los casos.

b) **Concejala Susana Castañeda:**

- Solicita que se aclare la información correspondiente al número de lotes, entre el informe de la UERB y el informe de riesgos. Solicita que se actualicen los informes.

4. **Ordenanza que reconoce y aprueba el fraccionamiento del predio No. 5561685, sobre el que se encuentra el asentamiento humano de hecho y consolidado de interés social denominado Churoloma Pasaje Machala", a favor de sus copropietarios.**

a) **Concejal Carlos Páez:**

- Solicita que se incorpore, previo al segundo debate, un artículo donde conste una prohibición especial y expresa de que los lotes se subdividan.

5. **Ordenanza Reformatoria a la Ordenanza No. 0370, sancionada el 19 de marzo de 2013, que derogó las Ordenanzas Nos. 3568, sancionada el 22 de febrero de 2005, y 3730, sancionada el 19 de junio de 2008, que aprobaron la Urbanización de Interés Social de Desarrollo Progresivo del Comité Barrial Brisas del Norte, ubicada en la parroquia Calderón; y, que reconoció y aprobó el Asentamiento Humano de Hecho y Consolidado denominado Comité Barrial Brisas del Norte y otros, ubicado en la parroquia Calderón, a favor de sus copropietarios.**

a) Concejal Luis Reina:

- Tal como se presenta, parecería que se está regularizando un nuevo barrio. Existe un error en la denominación, cuando se habla de "derogatoria", es en realidad "modificatoria". Solicita que se revise esto en la propuesta.
- Solicita que UERB genere los informes que detallen cómo se recibieron como áreas verdes, lotes que se encontraban ocupados; solicita que se haga un análisis de los antecedentes de la regularización del barrio, para conocimiento del Concejo.

Sin perjuicio de las observaciones antes referidas, me permito recordar a usted que, conforme a lo establecido en el artículo 13, literal f), de la Resolución del Concejo Metropolitano No. C 074, a partir de la fecha de realización del primer debate, las concejalas y concejales, así como la ciudadanía en general, tienen un plazo de dos días para remitir a la Presidencia de la Comisión observaciones al proyecto normativo.

De igual manera, y conforme lo previsto en el inciso tercero del literal f) del artículo 13 de la Resolución del Concejo No. C 074, el procesamiento de las observaciones antes referidas, deberán ser incluidas en el orden del día de la siguiente sesión ordinaria o extraordinaria de la Comisión que usted preside, a fin de que la misma elabore el informe para segundo debate.

Finalmente, me permito adjuntar en archivo digital (CD), el audio correspondiente a la parte pertinente de la sesión extraordinaria del Concejo Metropolitano de 3 de abril de 2018, en la que se realizó el primer debate de los proyectos normativos objeto del presente oficio.

Atentamente,

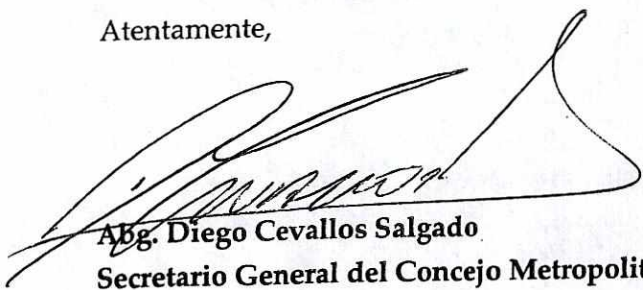

Abg. Diego Cevallos Salgado
Secretario General del Concejo Metropolitano de Quito

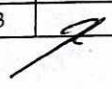
Acción:	Responsable:	Unidad:	Fecha:	Sumilla:
Elaborado por:	D. Cevallos	Secretaría General	2018-04-03	

- Ejemplar 1: Destinatarios
- Ejemplar 2: Archivo numérico
- Ejemplar 3: Archivo de antecedentes
- Ejemplar 4: Secretaría General del Concejo
- CC: **Con copia junto con expedientes originales**
- Ejemplar 5: Secretaría de la Comisión de Ordenamiento Territorial
- Ejemplar 6: Unidad Especial Regula Tu Barrio

Quito, 27 OCT. 2017

Oficio No. **A** 0304

Señor
Diego Cevallos Salgado
SECRETARIO GENERAL DEL CONCEJO
Presente

Handwritten signature and date: 07/10/17

De mi consideración:

Me refiero a los Oficios No. SG-2775, SG-2776, SG-2777, SG-2778 y SG-2779, todos de 2 de octubre de 2017, por los que remite los siguientes Proyectos de Ordenanza Metropolitana para declarar de interés social a los siguientes asentamientos humanos de hecho y consolidados y establecer su proceso integral de regularización: a) Fraccionamiento del predio No. 1252001, del Asentamiento El Jardín; b) Fraccionamiento del predio No. 5333154 del Comité Pro Mejoras San Miguel de Bellavista; c) Fraccionamiento del predio No. 5008885 del Comité Pro mejoras del Barrio "Daniel Montoya 1 de Calderón"; d) Fraccionamiento del predio No. 156969 del asentamiento "Santa Rosa de Guamaní"; y, e) Fraccionamiento del predio No. 629439 del Barrio De la Cruz.

Con este antecedente, expreso a usted que los referidos proyectos corresponden a la iniciativa del Ejecutivo Metropolitano; en consecuencia, se servirá remitirlos a la Comisión pertinente para el trámite de ley que corresponda.

Atentamente,

Handwritten signature of Dr. Mauricio Rodas Espinel
Dr. Mauricio Rodas Espinel
ALCALDE DEL MUNICIPIO DEL DISTRITO METROPOLITANO DE QUITO
PS/mep

Adjunto: lo indicado

QUITO SECRETARÍA GENERAL DEL CONCEJO
ALCALDÍA RECEPCIÓN

Fecha: 07 NOV 2017 Hora 12:50
Nº. HOJAS 15h
Recibido por: *[Signature]*

Handwritten initials: f. cel

Oficio No.: SG- 3212
Quito D.M., 08 NOV. 2017
Ticket GDOC: 2017-142029

Señora
Ivone Von Lippke
Presidenta de la Comisión de Ordenamiento Territorial
Presente

Asunto: Revisión requisitos formales proyecto de Ordenanza que reconoce y aprueba el fraccionamiento del predio No. 1252001, sobre el que se encuentra el asentamiento humano de hecho y consolidado de interés social denominado El Jardín, a favor de sus copropietarios.

De mi consideración:

Mediante oficio No. A 0304, de 27 de octubre de 2017, recibido en esta Secretaría el 7 de noviembre del año en curso, el señor Alcalde Metropolitano, Dr. Mauricio Rodas Espinel, remite el proyecto de Ordenanza que reconoce y aprueba el fraccionamiento del predio No. 1252001, sobre el que se encuentra el asentamiento humano de hecho y consolidado de interés social denominado El Jardín, a favor de sus copropietarios; por lo que, de conformidad con lo previsto en el literal a) del artículo 13 de la Resolución de Concejo No. C 074, esta Secretaría ha procedido a realizar la revisión de los requisitos formales de dicho proyecto, previo al envío a la Comisión competente en la materia, respecto de lo cual me permito informar lo siguiente:

- El proyecto de Ordenanza en referencia cumple los requisitos previstos en el Código Orgánico de Organización Territorial, Autonomía y Descentralización – COOTAD, así como en la Resolución del Concejo Metropolitano No. C 074, es decir, se refiere a una sola materia, contiene exposición de motivos, considerandos y articulado.
- El proyecto normativo no contiene disposiciones reformativas ni derogatorias, por no haberse identificado normativa relacionada con dicho asentamiento.

En tal virtud, remito el proyecto de Ordenanza en referencia a la Comisión de su Presidencia, a fin de que en cumplimiento de lo establecido en el literal b) del artículo 13 de la Resolución de Concejo No. C 074, se sirva incluir el conocimiento del mismo en sesión ordinaria o extraordinaria de la Comisión de Ordenamiento Territorial, en un plazo máximo de 15 días.

Finalmente, se deja constancia de que la presente revisión de formalidades se realiza sin perjuicio del ejercicio de las competencias de las Comisiones, como órganos asesores del Cuerpo Edilicio, y las distintas dependencias municipales, con relación a la revisión de la pertinencia legislativa, técnica y jurídica del proyecto en referencia.

Particular que comunico para los fines pertinentes.

Atentamente,

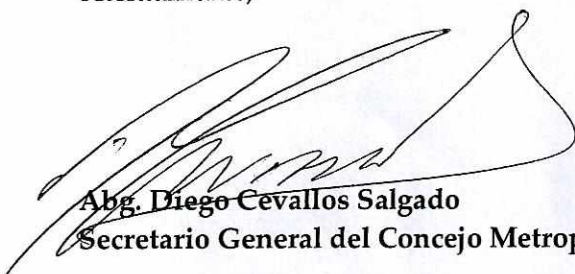

Abg. Diego Cevallos Salgado
Secretario General del Concejo Metropolitano de Quito

Acción:	Responsable:	Unidad:	Fecha:	Sumilla:
Elaborado por:	D. Cevallos	Secretaría	2017-11-08	

- Ejemplar 1: Destinatarios
- Ejemplar 2: Archivo numérico
- Ejemplar 3: Archivo de antecedentes
- Ejemplar 4: Secretaría General del Concejo
- CC: **Con copia junto con expediente original**
- Ejemplar 5: Secretaría de la Comisión de Ordenamiento Territorial
- CC: **Con copia para conocimiento**
- Ejemplar 6: Alcaldía Metropolitana
- Ejemplar 7: Unidad Especial Regula Tu Barrio

**INFORME SOCIO ORGANIZATIVO, LEGAL Y TÉCNICO
DEL ASENTAMIENTO HUMANO DE HECHO Y CONSOLIDADO DE INTERÉS
SOCIAL DENOMINADO: EL JARDÍN, A FAVOR DE SUS COPROPIETARIOS**

**EXPEDIENTE N° 228-C
INFORME N° 003-UERB-AZCA-SOLT-2017**

UBICACIÓN:

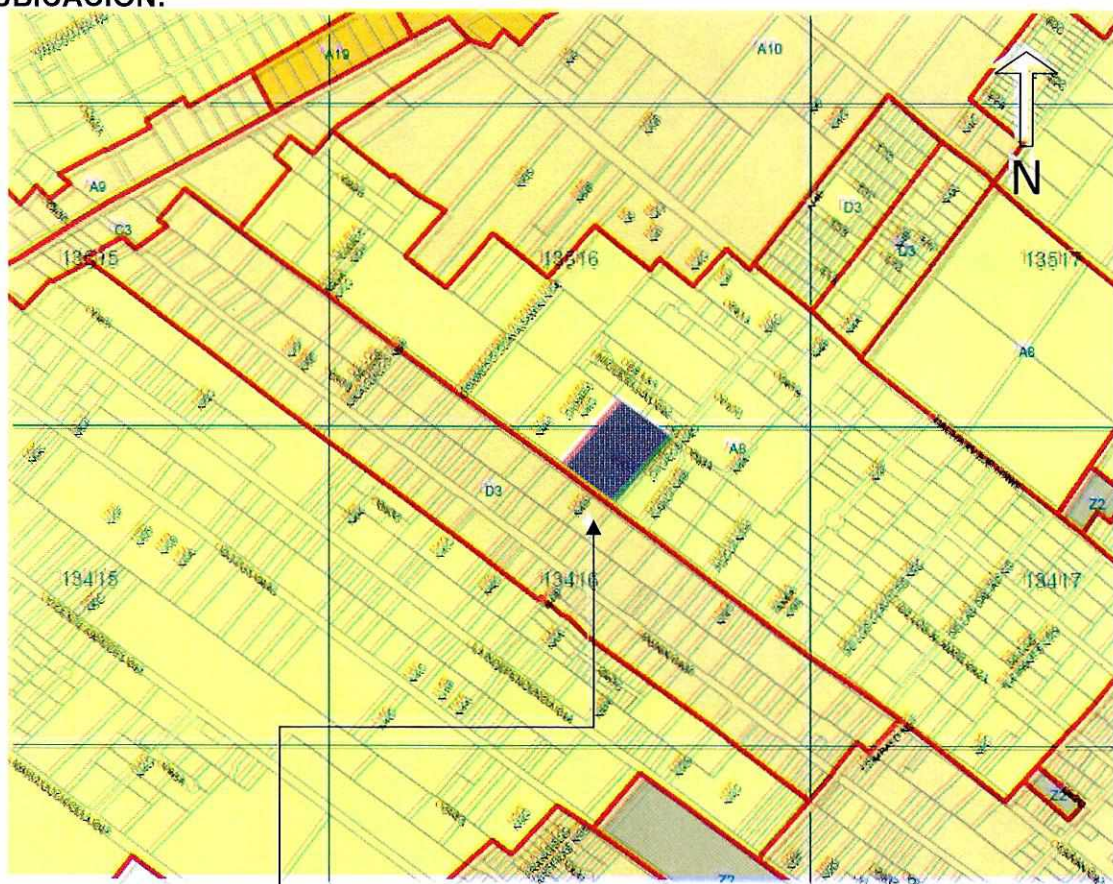

**ASENTAMIENTO HUMANO DE HECHO Y
CONSOLIDADO DE INTERÉS SOCIAL
DENOMINADO: EL JARDÍN, A FAVOR DE SUS
COPROPIETARIOS**

Parroquia: CALDERÓN
Barrio/Sector: JOSÉ TERÁN
Dependencia Administrativa: CALDERÓN

Manzana	Edificio	Edificio 1	Edificio 2
Edificio 1	Edificio 2	Edificio 3	Edificio 4
Edificio 5	Edificio 6	Edificio 7	Edificio 8
Edificio 9	Edificio 10	Edificio 11	Edificio 12
Edificio 13	Edificio 14	Edificio 15	Edificio 16
Edificio 17	Edificio 18	Edificio 19	Edificio 20
Edificio 21	Edificio 22	Edificio 23	Edificio 24
Edificio 25	Edificio 26	Edificio 27	Edificio 28
Edificio 29	Edificio 30	Edificio 31	Edificio 32
Edificio 33	Edificio 34	Edificio 35	Edificio 36
Edificio 37	Edificio 38	Edificio 39	Edificio 40
Edificio 41	Edificio 42	Edificio 43	Edificio 44
Edificio 45	Edificio 46	Edificio 47	Edificio 48
Edificio 49	Edificio 50	Edificio 51	Edificio 52
Edificio 53	Edificio 54	Edificio 55	Edificio 56
Edificio 57	Edificio 58	Edificio 59	Edificio 60
Edificio 61	Edificio 62	Edificio 63	Edificio 64
Edificio 65	Edificio 66	Edificio 67	Edificio 68
Edificio 69	Edificio 70	Edificio 71	Edificio 72
Edificio 73	Edificio 74	Edificio 75	Edificio 76
Edificio 77	Edificio 78	Edificio 79	Edificio 80
Edificio 81	Edificio 82	Edificio 83	Edificio 84
Edificio 85	Edificio 86	Edificio 87	Edificio 88
Edificio 89	Edificio 90	Edificio 91	Edificio 92
Edificio 93	Edificio 94	Edificio 95	Edificio 96
Edificio 97	Edificio 98	Edificio 99	Edificio 100

INFORME SOCIO-ORGANIZATIVO



ANTECEDENTES:

El Asentamiento Humano de Hecho y Consolidado a intervenir, se encuentra ubicado en la Parroquia de Calderón, de la Administración Zonal de Calderón.

El asentamiento, no cuenta con una organización social legalmente registrada, sin embargo de conformidad con las escrituras, la propiedad se encuentra en derechos y acciones, por lo tanto sus integrantes son copropietarios del predio sujeto al proceso de regularización, beneficiándose íntegramente con el mismo.

El Asentamiento Humano de Hecho y Consolidado de Interés Social denominado **EL JARDÍN**, tiene 30 años de asentamiento, y actualmente presenta una consolidación del 100%, puesto que de los 11 lotes existentes, todos cuentan con viviendas habitadas.

SITUACIÓN DEL ASENTAMIENTO:

De la inspección realizada el 09 de marzo de 2017 y conforme al análisis Socio Organizativo, se considera que la población de este asentamiento no ha podido acceder a obras de infraestructura y servicios básicos, ya que la mayoría de los moradores carecen de recursos económicos.

Se verificó que el asentamiento en lo que respecta a servicios básicos, cuenta con agua potable al 50%, energía eléctrica al 25% y no poseen alcantarillado, en cuanto a las obras de infraestructura, tales como: calzadas 0%, bordillos y aceras no aplica.

127
 ciento veinte y siete

CONCLUSIÓN:

Conforme con el análisis realizado, se considera que el asentamiento humano de hecho y consolidado es de **Interés Social**, en razón que dentro del predio a intervenir existen condiciones socioeconómicas vulnerables, en cuanto a educación, salud, alimentación, vivienda, servicios básicos e infraestructura, además las personas manifiestan en un 80% no pueden cubrir las necesidades incluidas en la canasta básica.

El 30% de la población del asentamiento tienen estabilidad laboral; y el otro 70% no tienen un empleo estable ni seguro, por lo que genera dificultad para acceder a satisfacer las necesidades humanas, esto evidencia la falta de recursos económicos en la que vive la población de asentamiento; lo que confluente además que las personas que integran el Barrio no tengan una vida digna.

El Asentamiento Humano de Hecho y Consolidado de Interés Social denominado **EL JARDÍN**, cumple con los requisitos indispensables para ser considerado dentro del proceso regularización que lleva a cabo la Unidad Especial Regula Tu Barrio en suelo urbano y de expansión urbana del Distrito Metropolitano, y conseguir con este proceso la legalización de la tenencia de la tierra a favor de sus copropietarios.

Con el proceso de regularización se busca incorporar al Asentamiento y a la población beneficiada, al desarrollo y planificación integral de la ciudad facilitando su acceso a servicios básicos e infraestructura.

ADMINISTRACIÓN ZONAL:	CALDERÓN ✓
PARROQUIA:	CALDERÓN ✓
REPRESENTANTE:	ALEXANDRA JAQUELINE LINCANGO BASANTES ✓
TIPO DE ORGANIZACIÓN:	COPROPIETARIOS / AD-HOC ✓
NOMBRE DEL BARRIO:	EL JARDÍN ✓
AÑOS DE ASENTAMIENTO:	30 AÑOS ✓
CONSOLIDACIÓN:	100% ✓
NÚMERO DE LOTES:	11 ✓
POBLACIÓN BENEFICIADA:	44 ✓



<p>SUPERFICIE Y LINDEROS DEL LOTE OBJETO DE ESTUDIO DE COFORMIDAD CON LA ESCRITURA PÚBLICA DE PARTICIÓN Y ADJUDICACIÓN.-</p>	<p>Quito, los cónyuges Rubén Darío Viteri Villota y Rocío Guadalupe Saltos Pozo, dan en venta el dos punto treinta (2.30%) del lote de 7.811m2, ubicado en el Barrio Terán, Parroquia Calderón, del cantón Quito, Provincia de Pichincha, a favor de la señorita GRACE VERÓNICA COLLAGUAZO GUALOTO, de estado civil soltera, inscrita en el Registro de la Propiedad el 11 de agosto del 2016.</p> <p>2.4.- Mediante escritura pública de compraventa de derechos y acciones celebrada 28 de abril del 2008, ante el Notario NOVENO Encargado del cantón Quito, doctor Juan Villacís Medina los cónyuges Luis Humberto Pilatuña Lincango y Lucrecia Pilataxi Quishpe, dan en venta el doce punto cincuenta (12.50%) del lote de 7.811m2, ubicado en el Barrio Terán, Parroquia Calderón, del cantón Quito, Provincia de Pichincha, a favor de los Cónyuges RIGOBERTO SIMBAÑA GUACOLLANTE y MARIA JUANA GUAMAN TOAPANTA, representados por el señor Segundo Simbaña Suquillo, inscrita en el Registro de la Propiedad el 05 de junio del 2008.</p> <p>SUPERFICIE Y LINDEROS DEL LOTE DE 7.811M2 OBJETO DE ESTUDIO CONFORMIDAD CON LA ESCRITURA PÚBLICA DE PARTICIÓN Y ADJUDICACIÓN.-</p> <p>LINDERO NORTE: En una extensión de setenta y cuatro metros con veintiocho centímetros, propiedad de José Andrango;</p> <p>LINDERO SUR: En una extensión de setenta y cuatro metros con cero seis centímetros, calle Carán;</p> <p>LINDERO ESTE: En una extensión de ciento cuatro metros con sesenta y seis centímetros, pasaje; y,</p> <p>LINDERO OESTE: En una extensión de ciento seis metros con veinte y ocho centímetros, con propiedad de Andrés Pilatuña Carrera y Otros.</p> <p>SUPERFICIE TOTAL: Siete mil ochocientos once metros cuadrados.</p>	
<p align="center">CERTIFICADO DE GRAVAMENES COMO BIEN INMUEBLE (Lote de 7.811m2) DE FECHA 24/01/2017</p>		
<p align="center">PROPIETARIOS</p>	<p align="center">CERTIFICADO</p>	<p align="center">PORCENTAJE</p>
<p align="center">GRACE VERÓNICA COLLAGUAZO GUALOTO y OTROS</p>	<p align="center">C220753696001</p>	<p align="center">100%</p>

revisado

UNIDAD ESPECIAL REGULA TU BARRIO

SECRETARÍA DE COORDINACIÓN Y PARTICIPACIÓN CIUDADANA

125
ciento veinticinco

4.- GRAVAMENES Y OBSERVACIONES:

En el certificado de gravámenes consta que **NO** está hipotecado, embargado ni prohibido de enajenar.

CONCLUSIÓN:

- La presente información se la obtuvo de las escrituras que constan en el expediente y del certificado emitido por el Registrador de la Propiedad del Distrito Metropolitano de Quito, justificándose el 100% de la propiedad.

INFORME TÉCNICO

Nº de predio:	1252001							
Clave catastral:	13416 03 003							
REGULACION SEGÚN IRM:								
Zonificación:	A8 (A603-35) ✓							
Lote mínimo:	600 m2 ✓							
Forma de ocupación del suelo:	(A) Aislada ✓							
Uso principal del suelo:	(RU2) Residencial Urbano 2 ✓							
Clasificación del suelo:	(SU) Suelo Urbano ✓							
Cambio de zonificación:	APLICA (SI - NO)	Zonificación:	-----					
	NO	Lote mínimo:	-----					
		Formas de Ocupación:	-----					
		Uso principal del suelo:	-----					
Cambio de clasificación del suelo:	NO ✓	(SU) Suelo Urbano ✓						
Número de lotes:	11 ✓							
Consolidación:	100,00%	Obras Civiles Ejecutadas (Vías)	Calzada	0% ✓✓	Aceras	N/A ✓	Bordillos	N/A ✓
		Obras de Infraestructura Existentes:	Agua Potable	50% ✓✓	Alcantarillado	0% ✓✓	Energía eléctrica	25% ✓✓

Anchos de vías y pasajes:	Pasaje Oe2C 6.00 m.		
Área útil de lotes:	7.447,87	m ² .	94,32 %
Área vías:	448,23	m ² .	5,68 %
Área bruta del terreno: (Área Total)	7.896,10	m ² .	100,00%

Se aprueban lotes que no tienen el área mínima:		
	LOTE	ÁREA (m²)
EXCEPCIONES	2	167,91
	3	480,00
	4	454,16
	11	200,00

ANEXO TÉCNICO:	<p><u>INFORME DE REGULACIÓN METROPOLITANA:</u></p> <ul style="list-style-type: none"> Informe N° 618442. Fecha 17 abril 2017. ✓ <p><u>PLANOS</u></p> <ul style="list-style-type: none"> Proyecto de Regularización, firmado por el profesional Arq. Marco Arequipa de agosto 2017. ✓ 1 CD con archivo digital. ✓ <p><u>INFORME TÉCNICO UERB:</u></p> <ul style="list-style-type: none"> Informe Técnico N.003-UERB-AZCA-2017. Fecha 24 de mayo de 2017. ✓ <p><u>INFORME DE VIAS:</u></p> <ul style="list-style-type: none"> Dirección de Gestión del Control del Territorio. MEMORANDO UZTV No. 057 - JZTV - 2017. Fecha 30 de mayo de 2017; Oficio N°. 027-UZTV - 2017 de fecha 25 de enero de 2017. ✓ <p><u>INFORMES DMC:</u></p> <ul style="list-style-type: none"> MDMQ. DMC. Oficio N.-DMC-UFAC-4467. Fecha 12 de Mayo de 2017. Documento #690. De fecha 10/05/2017. Razón de inscripción de fecha 31 de mayo de 2017. ✓ <p><u>INFORME DE RIESGOS:</u></p> <ul style="list-style-type: none"> Oficio N° SGSG-DMGR- AT-2017-818. Fecha 02 de agosto de 2017. Informe Técnico. N. 133 AT-DMGR-2017. Fecha 25 de julio de 2017. ✓ <p><u>INFORME DE NOMENCLATURA:</u></p> <ul style="list-style-type: none"> Oficio N.0162-GP. 001491. Fecha 20 de abril de 2017. ✓
-----------------------	---

124
Ciento veinte y cuatro

CONCLUSIONES:

- El Art. 30 de la Constitución de la República del Ecuador determina "Las personas tienen derecho a un hábitat seguro y saludable, y a una vivienda adecuada y digna, con independencia de su situación social y económica".
- La zonificación se mantiene para los lotes en A8 (A603-35); forma de ocupación: (A) Aislada; lote mínimo 600,00 m²; número de pisos: 3 pisos; COS planta baja 35%, COS total 105%; Uso principal: (RU2) Residencial urbano 2.
- La clasificación del suelo se mantiene como (SU) Suelo Urbano.
- Por años de asentamiento y estado de consolidación del asentamiento humano de hecho y consolidado de interés social denominado "El Jardín", se reconocen los lotes N° 2, 3, 4 y 11 que no cumplen con el área mínima de la zonificación vigente.
- Por años de asentamiento y estado de consolidación, el Pasaje Oe2C con un ancho de 6,00 m. del asentamiento humano de hecho y consolidado de interés social del barrio denominado "El Jardín", se reconoce y pasa a conformar parte del sistema vial del sector.
- Según la Dirección Metropolitana de Gestión de Riesgos y el Informe N° 133-AT-DMGR-2017 de fecha 15 de julio 2017, manifiesta en el punto:

"6 CALIFICACIÓN DEL RIESGO

La zona en estudio, una vez realizada la inspección técnica al AHHYC "El Jardín" de la Parroquia Calderón, considerando las amenazas, elementos expuestos y vulnerabilidades se determina que:

*De acuerdo a las condiciones morfológicas, litológicas y elementos expuestos se manifiesta que presenta un **Riesgo Bajo** frente a movimientos de remoción en masa.*

*Con respecto a la amenaza sísmica el AHHYC "El Jardín" de la Parroquia Calderón, presenta un nivel de riesgo **Moderado** por cuanto al ser construcciones informales, no cumplen la NEC y se considera viviendas con Alta vulnerabilidad.*

*Adicionalmente, con respecto a la amenaza volcánica el AHHYC "El Jardín" de la Parroquia Calderón, presenta un nivel de riesgo **Moderado** por la probable caída de piroclastos (ceniza y lapilli) de los volcanes Pululahua y Guagua Pichincha.*

*La calificación de la evaluación de la condición del riesgo está dada en base a la probabilidad de ocurrencia de eventos adversos y a las pérdidas con su consecuente afectación. Por lo tanto, desde el análisis de la DMGR se expresa que es **Factible** continuar con el proceso de regularización del AHHYC. Ya que siguiendo las recomendaciones que se describen en este informe, contribuirá a garantizar la reducción del riesgo en la zona en análisis, incluyendo la variable riesgos.*

Ante la calificación del riesgo anteriormente detallado para el sector denominado AHHYC "El Jardín" de la Parroquia Calderón, La DMGR manifiesta que los propietarios después de la regularización de los terrenos deberán realizar un análisis estructural de las edificaciones existentes y para sus proyectos constructivos. Respecto a los gastos que representen los análisis serán solventados en su totalidad por la comunidad solicitante.

El Riesgo es Mitigable cuando se pueden implementar medidas estructurales y no estructurales para reducir el riesgo actual, y consecuente impacto adverso de amenazas naturales, antrópicas, tecnológicas y de degradación ambiental.

Medidas Estructurales: Acciones de ingeniería para reducir impactos de las amenazas como:

- *Protección y control: Intervención directa de la amenaza (Diques, muros de contención, canalización de aguas.)*
- *Modificar las condiciones de vulnerabilidad física de los elementos expuestos (refuerzo de infraestructura de líneas vitales, códigos de construcción, reubicación de viviendas.)*

Medidas No estructurales: Desarrollo del conocimiento, políticas, leyes y mecanismos participativos.

- *Acciones Activas: Promueve interacción activa de las personas (organización para la respuesta, educación y capacitación, información pública, participación comunitaria.)*
- *Acciones Pasivas: Relacionadas con legislación y planificación (normas de construcción, uso del suelo y ordenamiento territorial, etc.)*

7 RECOMENDACIONES

NORMATIVA VIGENTE:

La Dirección Metropolitana de Gestión de Riesgo manifiesta que la calificación realizada en el transcurso de este informe, desprende una serie de recomendaciones que podrán ser confirmadas, modificadas o ampliadas como consecuencia de información adicional producida como la realización de las obras de infraestructura, la zonificación respectiva y consolidación futura.

- *Tomar en cuenta el Artículo 264 de la Constitución de la República del Ecuador dispone:
Los gobiernos municipales tendrán las siguientes competencias exclusivas sin perjuicio de otras que determine la ley:*
 1. *Planificar el desarrollo cantonal y formular los correspondientes planes de ordenamiento territorial de manera articulada con la planificación*

nacional, regional, provincial y parroquial, con el fin de regular el uso y la ocupación del suelo urbano y rural.

2. *Ejercer el control sobre el uso y ocupación del suelo en el cantón.*

- *También considerar el Artículo 13.- de Ley Orgánica Reformatoria al COOTAD en su Artículo 140.- sobre el Ejercicio de la competencia de gestión de riesgo.- establece que: "La gestión de riesgo que incluye las acciones de prevención, reacción, mitigación, reconstrucción y transferencia, para enfrentar todas las amenazas de origen natural o antrópicos que afecten el territorio se gestionarán de manera concurrente y de forma articulada por todos los niveles de gobierno de acuerdo con las políticas y los planes emitidos por el organismo nacional responsable, de acuerdo con la Constitución y la Ley. **Los gobiernos autónomos descentralizados municipales adoptarán obligatoriamente normas técnicas para la prevención y gestión de riesgos en sus territorios con el propósito de proteger las personas, colectividades y la naturaleza, en sus procesos de ordenamiento territorial**".*
- *En el proyecto se debe respetar la normativa vigente de las Ordenanzas Metropolitanas de: aprobación de los Planes Metropolitanos de Ordenamiento Territorial, (PMOT), Uso y Ocupación del Suelo, (PUOS) la Ordenanza N°. 127 del 25 de julio del 2016 y Régimen Administrativo del Suelo en el D.M.Q. (Ordenanza Metropolitana N° 447, ordenanza N°041 y su modificatoria N°0127 y ordenanza N° 172 y su Reformatoria N°.432)*
- *Incluir en el Informe de Regularización Metropolitana, IRM las observaciones de calificación del riesgo y recomendamos para emisión de permisos y control de usos futuros y ocupación del suelo, en cumplimiento estricto con el cuerpo normativo que garantice el adecuado cuidado ambiental, en prevención de riesgos naturales y antrópicos que se podrían presentar.*

PARA LAS CONSTRUCCIONES:

- *Después de la regularización de AHHHYC en las edificaciones en proceso de construcción, aumento en planta o elevación y demás edificaciones dentro del área en análisis, que no dispongan de un diseño estructural o algún tipo de asesoría técnica, los propietario deberá contratar a un especialista (Ingeniero Civil con experiencia en Estructuras), para que se realice un estudio estructural y proponga una solución a cada caso, como puede ser un diseño estructural o un sistema de reforzamiento estructural en el caso de ameritarlo.*
- *Establecer el seguimiento adecuado para que se cumpla la normativa vigente con información y control coherente, con capacidad legal, administrativa y técnica, definidas en la Ordenanza 147 y para cumplir con la planificación urbana, a fin de obtener la más eficiente integración de los servicios. En caso que no se cumplen con las condiciones necesarias e indispensables para la habilitación de suelo y construcción, la Administración zonal Calderón que*

emiten los permisos de construcción, certificarán la prohibición correspondiente.

- *La Dirección Metropolitana de Gestión de Riesgo (DMGR) recomienda que en las edificaciones levantadas informalmente no se realice más ampliaciones verticales por cuanto se desconoce la capacidad portante del suelo y el sistema constitutivo de cada una vivienda, ya que a futuro pueden tener problemas de resistencia y seguridad, para lo cual la Agencia Metropolitana de Control deberá hacer cumplir la normativa vigente.*

PARA LOS SUELOS O TERRENOS:

- *La Dirección Metropolitana de Gestión de Riesgos (DMGR) recomienda cumplir con la Ordenanza Metropolitana No. 0127, de 25 de julio de 2016, y su Anexo; Plan de Uso y Ocupación del Suelo (PUOS), sub numeral 1.3 RIESGOS, sub numeral 1.1.8 Uso Protección Ecológica/Conservación del Patrimonio Natural y, sobre las Condiciones de implantación del uso Protección Ecológica/Conservación del Patrimonio Natural. Es decir cumplir las Condiciones generales de edificabilidad para zonas susceptibles a amenazas naturales.*
- *Posterior a la regularización del AHHYC y con trazado vial aprobado la EPMAAPS podrá implementar el sistema de alcantarillado pluvial que evite la erosión del suelo por ser una zona que presenta una pequeña inclinación, de esta forma mejorar las condiciones de vida de la población mediante los servicios descritos. Acciones que restringirán la erosión del suelo en época de lluvia ya que esta recorre a favor de la pendiente generando infiltración al terreno.*
- *Coordinar con la Comisaria de construcciones de la Administración Zonal Calderón para la realización de inspecciones del área en análisis y verificar las edificaciones existentes si cuentan con los respectivos permisos y puedan emitir un informe correspondiente.*
- *La calificación de la condición del riesgo puede mejorar si se realizan una apropiada conducción de las aguas superficiales, que es lo que puede causar algún inconveniente a futuro como asentamientos a las edificaciones y como se pudo evidenciar en la inspección de campo se debe tener especial consideración con las dos viviendas construidas con bloque trabado.*
- *La Comisaria de Construcciones de la Administración Zonal Calderón o de ser el caso, la Unidad Regula Tu Barrio de la Administración Zonal Calderón deberá informar a la comunidad asentada en el área de análisis sobre su exposición a amenazas por eventos adversos (movimientos de masa, amenaza, sísmica, amenaza volcánica); informar sobre las recomendaciones descritas en*

122
ciento veinte y dos



el presente informe para que los propietarios sean conscientes de su exposición al Riesgo evaluado.”

RECOMENDACIONES:

Con el objetivo de impulsar el proceso de regularización de asentamientos, la Unidad Especial Regula tu Barrio” pone a consideración de la Mesa Institucional el Informe Socio Organizativo, Legal y Técnico del Asentamiento Humano de Hecho y Consolidado de Interés Social Denominado: El Jardín, para su aprobación o modificación según corresponda.

Atentamente,

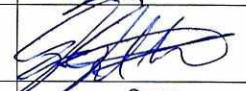
Lcda. María José Cruz
COORDINADORA UERB - AZCA

	NOMBRE	FECHA	FIRMA/SUMILDA
ELABORADO POR:	Luis Villamil RESPONSABLE SOCIO-ORGANIZATIVO	30/08/2017	
ELABORADO POR:	Dr. Daniel Cano RESPONSABLE LEGAL	30/08/2017	
ELABORADO POR:	Arq. Mauricio Velasco RESPONSABLE TÉCNICO	30/08/2017	

INFORME TÉCNICO
Evaluación de Riesgo: Solicitud UERB
Fecha de inspección: 15/07/2017

1 UBICACIÓN E IDENTIFICACIÓN

Coordenadas WGS 84/UTM 17S	Administración Zonal	Parroquia	Nombre del barrio
X: 786495 Y: 9989596 Z: 2687 msnm aprox.	CALDERÓN	CALDERÓN	EL JARDÍN

Dirección	Condición del barrio	Solicitud (Ref. Oficio)	Ticket N°
Calle Caran y pasaje 1	Regular	OF. N°. 382-UERB-2017;	2017-049601
	Irregular		
	En proceso de regularización		
Datos del área evaluada	Propietario: Asentamiento Humano de Hecho Consolidado El Jardín Predio: 1252001 Clave catastral : 1341603003		

2 DESCRIPCIÓN FÍSICA DEL ÁREA EVALUADA

Ítem	Descripción			
Área	1 macro lote con 11 subdivisiones del AHHCY "El Jardín" con un área total de 7811,00m ² según escritura en el IRM.			
PUOS	Según el Plan de Uso y Ocupación del Suelo del año 2016, el área de Uso Vigente es de Residencial Urbano 2 en un 100% .			
Relieve	El barrio se localiza dentro de la Parroquia Calderón. El área evaluada está ubicada aproximadamente entre las cotas 2697 m.s.n.m. y los 2698 m.s.n.m., con una diferencia altitudinal aproximada de 1 metro. El terreno presenta una superficie plana a casi plana del 5% a 12% o de 2 a 5 grados en su superficie.			
Número de Edificaciones	11			
Tipos edificación : Casa/edificio de departamentos/Med agua (Construcción Informal)	Dentro del área en análisis se observó construcciones con las siguientes características: <ul style="list-style-type: none"> • Edificaciones de una y dos plantas, las cuales están conformadas por un sistema de pórticos de hormigón armado (vigas y columnas), losa de hormigón armado, mampostería de bloque fijado con mortero (arena, cemento, agua). • Edificaciones de una planta conformadas por paredes de bloque trabado; la cubierta consta de correas de madera que sirven de apoyo para las planchas fibrocemento y zinc (edificaciones conocidas como media agua). • Existe una edificación de construcción mixta la cual está conformada por un sistema de pórticos de madera, mampostería de ladrillo fijada con morteros (arena, cemento, agua), la cubierta consta de vigas y correas que sirven para el apoyo de tejas fijadas con morteros (arena, cemento, agua). • Se visualizó que las edificaciones no disponen de un diseño estructural, además son construidas sin supervisión técnica por lo que presentan varias patologías estructurales. 			
Estado de la edificación	Muy bueno (%)	Bueno (%)	Regular (%)	Malo (%)
		40	30	30
Materiales predominantes de la edificación	Piso-entrepiso (sistema estructural)		Paredes	Cubierta
	Cimientos: Debido a que las edificaciones se encuentran construidas, el tipo de cimentación no se pudo identificar ya que se hallan bajo tierra Columnas-Vigas: hormigón simple. Bloque trabado que funciona como un sistema de muro portante.		Mampostería de bloque y ladrillo.	Losa de hormigón armado. Planchas de fibrocemento, zinc y tejas Correas y vigas de madera.

Uso edificación	Vivienda.				
Existencia de servicios básicos (si/no)	Energía eléctrica	Agua potable	Alcantarillado sanitario	Alcantarillado Pluvial	Telefonía fija
	Si	si	si	no	si
Otro tipo de información física relevante	El acceso al Barrio El Jardín es por la calle Caran, misma que está adoquinada y cuenta con bordillos y alcantarillado. El pasaje del sector en estudio se encuentra sin trabajos técnicos (tierra afirmada). No poseen obras para el manejo de aguas de escorrentía.				

3 EVENTOS OCURRIDOS/EMERGENCIAS

3.1 Listado de eventos

Según la cobertura de eventos adversos ocurridos desde el año 2005 al 2015 de la GEODATABASE de la Dirección Metropolitana de Gestión de Riesgos se han registrado casos dentro de un diámetro de 1Km del AHHYC.

EVENTO	AÑO	SECTOR	DISTANCIA
Inundación	2014	Punin y 9 de agosto	461 metros

4 AMENAZAS EN EL SECTOR EVALUADO

	Movimiento en Masa	Sismicidad	Volcánica	Incendios Forestales
	X	X	X	X
Tipo	Deslizamientos	Aceleración máxima del suelo	Caída de ceniza	Incendios
	Bajo	Moderada	Moderada	Bajo

4.1 Amenazas Geológicas

4.1.1 Descripción de la amenaza por movimientos en masa

Existen parámetros básicos que condicionan a un terreno para generar su inestabilidad: litología (tipo de suelos y rocas), pendiente y humedad del suelo; y adicionalmente, hay 2 factores principales que pueden desencadenar o detonar posibles deslizamientos: lluvias intensas y sismos.

Según la cobertura disponible en la DMGR, el sector barrial evaluado se ubica sobre una zona que presenta un valor de **susceptibilidad a movimientos en masa Bajo (100%)** distribuido por toda la zona de estudio. Así mismo, la estabilidad geomorfológica que presenta es **Favorable (100%)** en el sector; de acuerdo a lo cartografiado hasta el momento en esta zona del DMQ.

La litología superficial que se observa en este sector corresponde a una secuencia alternada de capas de cenizas y lapilli de pómez, cuyo origen presumiblemente corresponde al Complejo Volcánico Pululahua asociadas a su último período eruptivo conocido, que aconteció aproximadamente hace 2.400 años antes del presente. No se pudo observar la base de la secuencia, pero se estima que tiene pocos metros de grosor total. Las capas de ceniza presentan texturas arenosas muy poco consolidadas, mientras que los niveles de lapilli tienen fragmentos de pómez y líticos volcánicos de pocos centímetros de diámetro (4-5 cm).

Las características litológicas en este tipo de depósitos volcánicos proporcionan susceptibilidad a fenómenos de licuefacción en caso de que se genere un sismo

de magnitud e intensidades considerables. Según la cobertura cartográfica disponible en la DMGR, el sector barrial evaluado se ubica sobre una zona de **Baja Susceptibilidad ante Movimientos en Masa**.

Factores agravantes/atenuantes

	Altura del talud	Inclinación de ladera-talud	Longitud de pendiente	Estado del Talud	Tipo de Caudal	Estabilidad	Agua / Suelo
1	0-5	X < de 30°	X < 10 m	X No fisurado	X Seco	X Estable	X No/Seco
2	5-10	de 30° a 45°	10-50 m	Regular	Ocasional	Poco estable	Humedecido
3	10-20	de 45° a 60°	50-100 m	Escombros	Permanente	Inestable	Afloramiento
4	>20-30	de 60° a 90°	>100 m	Fisurado	Crecido	Crítico	Si/Saturado

En la actualidad:

- Litología: Cangahua sobre volcánicos indiferenciados
- Cobertura de suelo: asentamiento estructural (Edificaciones) y vegetación rastrera
- Uso del suelo: Residencial Urbano 2
- Drenajes: Dentro de los pasajes de "El Jardín" se visualiza que la escorrentía recorre a favor de la pequeña pendiente es decir por el trazado del terreno; la erosión produce infiltración al suelo en especial en temporadas de lluvias ya que estos no poseen drenajes.

4.1.2 Descripción de la amenaza por sismos

El territorio del DMQ está expuesto a los efectos negativos de terremotos que pueden ser originados en distintas fuentes sísmicas como la zona de subducción frente a la margen costera y fallas geológicas corticales al interior del territorio continental de Ecuador. Debido a su proximidad, el Sistema de Fallas Inversas de Quito (SFIQ) es considerado como la fuente sísmica de mayor peligrosidad para el DMQ. Este sistema de fallas se prolonga aproximadamente 60 km de longitud, en sentido Norte-Sur, desde San Antonio de Pichincha hasta Tambillo, con un buzamiento promedio de 55° hacia el Occidente.

Investigaciones recientes sobre tectonismo activo y evaluación de la amenaza sísmica probabilística en Quito (Alvarado et al., 2014; Beauval et al., 2014) han proporcionado datos importantes que deben ser considerados para la evaluación del riesgo sísmico en la ciudad. Acorde con estas investigaciones, el sistema de fallas se divide en cinco segmentos importantes, los cuales podrían generar sismos de magnitudes máximas potenciales entre 5,9 a 6,4 de manera individual (escenario más probable), pero también existe la posibilidad de una ruptura simultánea de todos los segmentos lo que provocaría un sismo potencial de magnitud 7,1 (escenario poco probable). Otra información importante consiste en la determinación de valores promedio de aceleración máxima del terreno para el DMQ alrededor de 400 cm/s² (0,4g; valores en roca) para sismos que tengan un período de retorno de 475 años (probabilidad del 10% de exceder un valor de aceleración del suelo al menos una vez en los próximos 50 años); sin embargo, en estas investigaciones no se consideraron los posibles efectos de sitio en zonas con suelos blandos (suelos arenosos poco consolidados, suelos orgánicos, depósitos aluviales, rellenos de quebradas) donde las ondas sísmicas incrementarían su amplitud y por tanto se esperarían mayores niveles de daños.

4.1.3 Descripción de la amenaza volcánica

Para analizar esta amenaza se enfocara el análisis de los principales centros volcánicos cercanos a la zona de estudio y que son considerados geológicamente activos, los mismos en un eventual escenario de erupción podrían llegar a causar daños directos al sector evaluado.

Complejo Volcánico del Pululahua

Se encuentra ubicado al NW de San Antonio de Pichincha, es un complejo volcánico que se caracteriza por presentar una composición mayormente dacítica. A diferencia de otros volcanes más famosos en el Ecuador, el Pululahua no se presenta como una gran montaña de forma cónica, sino que está conformado por varios domos de lava dispersos en una superficie de aproximadamente 40 km² y por un gran cráter de 3 - 4 km de diámetro (Andrade et al., 2002).

Debido a sus características, este centro eruptivo tiene la capacidad de generar erupciones muy violentas y de gran magnitud, en las cuales se podrían originar flujos piroclásticos y nubes de ceniza que afectarían gran parte del norte del DMQ. Sin embargo, el fenómeno volcánico que causaría mayor nivel de afectación a toda la Parroquia Calderón sería una fuerte caída de ceniza y lapilli de fragmentos de pómez y rocas volcánicas (caída de piroclastos).

Es importante mencionar que este centro volcánico está catalogado como potencialmente activo según el Instituto Geofísico de la Escuela Politécnica Nacional, institución que vigila y monitorea su actividad interna desde varios años, lo que significa que en el futuro (décadas o siglos) podría iniciar un proceso de reactivación.

Caída de Piroclastos: Durante una erupción los gases y los materiales piroclásticos (ceniza fragmentos de roca y piedra pómez) son expulsados del cráter y forman una columna eruptiva que puede alcanzar varios kilómetros de altura que puede mantenerse por minutos y horas de duración. Los fragmentos más grandes siguen trayectorias balísticas y caen cerca del volcán, mientras las partículas más finas son llevadas por el viento caen a mayor distancia del mismo, cubriendo grandes áreas cercanas al volcán con una capa de varios milímetros o centímetros de piroclastos. La peligrosidad de este fenómeno está en función del volumen de material emitido en la erupción, la intensidad, duración de la caída, la distancia del punto de emisión, la dirección y velocidad del viento. Las caídas piroclásticas del Pululahua podrían afectar la zonas de San Antonio de Pichincha, Calderón, Carcelén, Carapungo, etc.

Volcán Guagua Pichincha

El volcán Guagua Pichincha forma parte del denominado Complejo Volcánico Pichincha. El cráter del Guagua Pichincha está localizado a aproximadamente 13 km al Occidente del límite urbano del DMQ. Este volcán es uno de los más activos del país, puesto que desde la época colonial ha experimentado varios ciclos eruptivos, afectando a los habitantes de Quito en múltiples ocasiones (1566, 1575, 1582, 1660, 1843, 1868, 1999) con fenómenos como caídas de piroclastos y lahares secundarios. Además, hacia el lado occidental del volcán (cuenca del río Cinto) han descendido importantes flujos piroclásticos y lahares primarios asociados a estas erupciones. No obstante, el volcán Guagua Pichincha ha experimentado erupciones con índices de explosividad que han variado entre niveles 1 a 5 en los

últimos 2.000 años (Robin et al., 2008), por lo que representa una amenaza importante para el DMQ, principalmente por fenómenos como fuertes caídas de ceniza.

El fenómeno volcánico que podría afectar de manera general a todo el DMQ, durante una erupción importante de este volcán es la caída de piroclastos. El nivel de afectación ante este fenómeno dependería de la magnitud de la erupción, la altura que alcance la columna eruptiva y de la dirección y velocidad del viento predominante en dicha altura, lo cual podría generar la acumulación de ceniza desde algunos milímetros hasta pocos centímetros.

Es importante mencionar que existen otros volcanes alejados del DMQ que ya causaron afectaciones por caída de ceniza en años recientes (Reventador, Noviembre de 2002).

4.1.4 Factores agravantes/atenuantes

Las viviendas que conforman el barrio en estudio se presume que no fueron construidas tomando en cuenta parámetros de sismo-resistencia estructural, ni la carga portante del suelo. Ambos factores son muy importantes para reducir posibles daños asociados a amenazas sísmicas y por inestabilidad de terrenos. Así la resistencia sísmica en el sector no está garantizada.

Distancia del borde de quebrada	N/A
Pendiente	Inclinación que va desde el 5% a 12% o de 2 a 5 grados en su superficie
Profundidad de Quebrada	N/A
Cima de colina/loma	Ladera con una superficie plana a casi plana
Relleno de Quebrada	N/A

5 ELEMENTOS EXPUESTOS Y VULNERABILIDADES

5.1 Elementos expuestos

Se manifiesta como elementos expuestos todos los predios del macro lote en el área de estudio, según el levantamiento Planialtimétrico enviado por la UERB y se comprobó con la visita de campo.

Con respecto a la amenaza sísmica, todo el sector estaría expuesto a los efectos negativos de un posible evento sísmico, sobre todo si su epicentro se produce en el centro y norte del DMQ.

Análisis que se expresa debido a que el relieve del terreno presenta una pendiente de superficie plana a casi plana, Esto conlleva a que la susceptibilidad del terreno a generar procesos de inestabilidad y movimientos en masa (deslizamientos) sea de **BAJA**.

5.2 Vulnerabilidad Física

Edificación: En base a lo observado en la visita de campo, las edificaciones presentan una **Vulnerabilidad Moderada**, porque presuntamente no cuentan con un diseño estructural conforme lo establece la norma NEC-SE, estudios de suelos y asesoría técnica en su construcción las viviendas se consideran con la vulnerabilidad descrita

Sistema Vial: La red vial que conduce al área en estudio es buena pero sus pasajes son de suelo natural aplanado, la cual no cuenta con un sistema de evacuación de aguas lluvias y escorrentía, por esta razón presenta una **Vulnerabilidad Moderada** en temporada de lluvias.

5.3 Vulnerabilidad Socio-económica

El AHHYC "El Jardín" que se encuentra dentro de la Parroquia de Calderón. Durante la visita técnica se pudo observar que la población es de bajos recursos económicos y al momento cuentan con los servicios básicos descritos. También se manifiesta que disponen de transporte urbano directo. El área total del terreno es de 7811,00m² según escritura en el IRM incluyendo las 11 edificaciones en cada uno de los lotes, lo que determina una consolidación es de 100%.

6 CALIFICACIÓN DEL RIESGO

La zona en estudio, una vez realizada la inspección técnica al AHHYC "El Jardín" de la Parroquia Calderón, considerando las amenazas, elementos expuestos y vulnerabilidades se determina que:

De acuerdo a las condiciones morfológicas, litológicas y elementos expuestos se manifiesta que presenta un **Riesgo Bajo** frente a movimientos de remoción en masa.

Con respecto a la amenaza sísmica el AHHYC "El Jardín" de la Parroquia Calderón, presenta un nivel de riesgo **Moderado** por cuanto al ser construcciones informales, no cumplen la NEC y se consideran viviendas con alta vulnerabilidad.

Adicionalmente, con respecto a la amenaza volcánica el AHHYC "El Jardín" de la Parroquia Calderón, presenta un nivel de riesgo **Moderado** por la probable caída de piroclastos (ceniza y lapilli) de los volcanes Pululahua y Guagua Pichincha.

La calificación de la evaluación de la condición del riesgo está dada en base a la probabilidad de ocurrencia de eventos adversos y a las pérdidas con su consecuente afectación. Por lo tanto, desde el análisis de la DMGR se expresa que es **Factible** continuar con el proceso de regularización del AHHYC. Ya que siguiendo las recomendaciones que se describen en este informe, contribuirá a garantizar la reducción del riesgo en la zona en análisis, incluyendo la variable riesgos.

Ante la calificación del riesgo anteriormente detallado para el sector denominado AHHYC "El Jardín" de la Parroquia Calderón, La DMGR manifiesta que los propietarios después de la regularización de los terrenos deberán realizar un análisis estructural de las edificaciones existentes y para sus proyectos constructivos. Respecto a los gastos que representen los análisis serán solventados en su totalidad por la comunidad solicitante.

El Riesgo es Mitigable cuando se pueden implementar medidas estructurales y no estructurales para reducir el riesgo actual, y consecuente impacto adverso de amenazas naturales, antrópicas, tecnológicas y de degradación ambiental.

Medidas Estructurales: Acciones de ingeniería para reducir impactos de las amenazas como:

- Protección y control: Intervención directa de la amenaza (Diques, muros de contención, canalización de aguas.)
- Modificar las condiciones de vulnerabilidad física de los elementos expuestos (refuerzo de infraestructura de líneas vitales, códigos de construcción, reubicación de viviendas.)

Medidas No estructurales: Desarrollo del conocimiento, políticas, leyes y mecanismos participativos.

- Acciones Activas: Promueve interacción activa de las personas (organización para la respuesta, educación y capacitación, información pública, participación comunitaria,
- Acciones Pasivas: Relacionadas con legislación y planificación (normas de construcción, uso del suelo y ordenamiento territorial, etc.)

7 RECOMENDACIONES

NORMATIVA VIGENTE:

La Dirección Metropolitana de Gestión de Riesgos manifiesta que la calificación realizada en el transcurso de este informe, desprende una serie de recomendaciones que podrán ser confirmadas, modificadas o ampliadas como consecuencia de información adicional producida como la realización de las obras de infraestructura, la zonificación respectiva y consolidación futura.

- Tomar en cuenta el Artículo 264 de la Constitución de la República del Ecuador dispone:
Los gobiernos municipales tendrán las siguientes competencias exclusivas sin perjuicio de otras que determine la ley:
 1. Planificar el desarrollo cantonal y formular los correspondientes planes de ordenamiento territorial, de manera articulada con la planificación nacional, regional, provincial y parroquial, con el fin de regular el uso y la ocupación del suelo urbano y rural.
 2. Ejercer el control sobre el uso y ocupación del suelo en el cantón.
- También considerar el Artículo 13.- de Ley Orgánica Reformatoria al COOTAD en su Artículo 140.- sobre el Ejercicio de la competencia de gestión de riesgos.- establece que: "La gestión de riesgos que incluye las acciones de prevención, reacción, mitigación, reconstrucción y transferencia, para enfrentar todas las amenazas de origen natural o antrópicos que afecten el territorio se gestionarán de manera concurrente y de forma articulada por todos los niveles de gobierno de acuerdo con las políticas y los planes emitidos por el organismo nacional responsable, de acuerdo con la Constitución y la Ley. **Los gobiernos autónomos descentralizados municipales adoptarán obligatoriamente normas técnicas para la prevención y gestión de riesgos en sus territorios con el propósito de proteger las personas, colectividades y la naturaleza, en sus procesos de ordenamiento territorial**".
- En el proyecto se debe respetar la normativa vigente de las Ordenanzas Metropolitanas de: aprobación de los *Planes Metropolitanos de Ordenamiento Territorial*, (PMOT), *Uso y Ocupación del Suelo*, (PUOS) la Ordenanza N°127 del 25

de julio del 2016 y *Régimen Administrativo del Suelo en el D.M.Q.* (Ordenanza Metropolitana N°447, ordenanza N°041 y su modificatoria N°0127 y ordenanza N°172 y su Reformatoria N°.432)

- Incluir en el Informe de Regulación Metropolitana, IRM las observaciones de calificación del riesgo y recomendaciones para emisión de permisos y control de usos futuros y ocupación del suelo, en cumplimiento estricto con el cuerpo normativo que garantice el adecuado cuidado ambiental, en prevención de riesgos naturales y antrópicos que se podrían presentar.

PARA LAS CONSTRUCCIONES:

- Posterior a la regularización del AHHYC en las edificaciones en proceso de construcción, aumento en planta o elevación y demás edificaciones dentro del área en análisis, que no dispongan de un diseño estructural o algún tipo de asesoría técnica, los propietarios deberán contratar a un especialista (Ingeniero Civil con experiencia en Estructuras), para que se realice un estudio estructural y proponga una solución a cada caso, como puede ser un diseño estructural o un sistema de reforzamiento estructural en el caso de ameritarlo, por lo que las futuras edificaciones deberán hacer un uso adecuado de los criterios de diseño sismo resistentes y carga sísmica contemplados en la Norma Ecuatoriana de la Construcción (NEC-SE-DS), teniendo la Agencia Metropolitana de Control hacer cumplir la normativa vigente.
- Establecer el seguimiento adecuado para que se cumpla la normativa vigente con información y control coherente, con capacidad legal, administrativa y técnica, definidas en la Ordenanza 147 y para cumplir con la planificación, a fin de obtener la más eficiente integración de los servicios. En caso que no se cumplen con las condiciones necesarias e indispensables para la habilitación de suelo y construcción, la Administración zonal Calderón que emiten los permisos de construcción, certificarán la prohibición correspondiente.
- La Dirección Metropolitana de Gestión de Riesgos (DMGR) recomienda que en las edificaciones levantadas informalmente no se realice más ampliaciones verticales por cuanto se desconoce la capacidad portante del suelo y el sistema constructivo de cada una vivienda, ya que a futuro pueden tener problemas de resistencia y seguridad, para lo cual la Agencia Metropolitana de Control deberá hacer cumplir la normativa vigente.

PARA LOS SUELOS O TERRENOS:

- La Dirección Metropolitana de Gestión de Riesgos (DMGR) recomienda cumplir con la Ordenanza Metropolitana No. 0127, de 25 de julio de 2016, y su *Anexo: Plan de Uso y Ocupación del Suelo (PUOS), sub numeral 1.3 RIESGOS.*
- Posterior a la regularización del AHHYC y con trazado vial aprobado la EPMAPS podrá implementar el sistema de alcantarillado pluvial que evite la erosión del suelo por ser una zona que presenta una pequeña inclinación, de esta forma mejorar las condiciones de vida de la población mediante los servicios descritos.

Acciones que restringirán la erosión del suelo en época de lluvia ya que esta recorre a favor de la pendiente generando infiltración al terreno.

- La calificación de la condición del riesgo puede mejorar si se realizan una apropiada conducción de las aguas superficiales, que es lo que puede causar algún inconveniente a futuro como asentamientos a las edificaciones y como se evidenció en la inspección de campo se debe tener especial consideración con las dos viviendas construidas con bloque trabado.
- La Unidad Especial Regula Tu Barrio de la Administración Zonal Calderón deberá informar a la comunidad asentada en el área de análisis sobre su exposición a amenazas por eventos adversos (movimientos de masa, amenaza sísmica, amenaza volcánica); informar sobre las recomendaciones descritas en el presente informe para que los propietarios sean conscientes de su exposición al Riesgo evaluado.

8 SOPORTES Y ANEXOS

8.1 Respaldo fotográfico

8.1.1 Entrada al AHHYC "EL JARDIN" de la Parroquia Calderón.



8.1.2 Materiales de las edificaciones construidas alrededor del área en estudio.

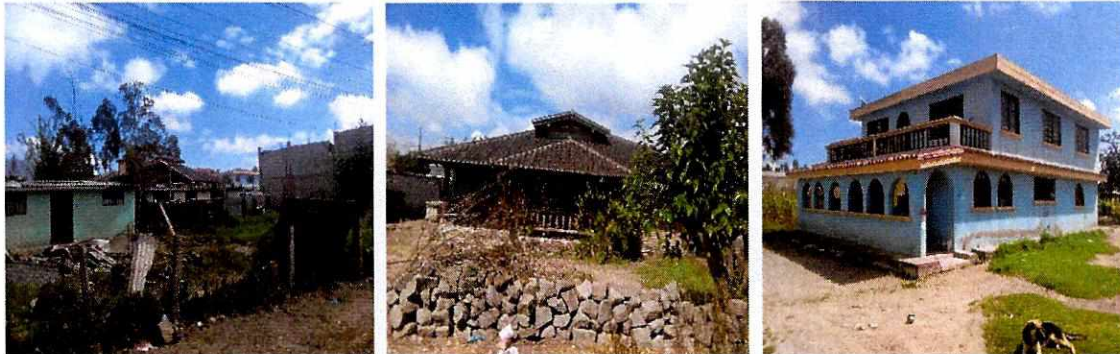

8.1.3 Servicios básicos en el sector existentes.



8.1.4 Pendiente del sector y uso del suelo (construcción y cortes del terreno).

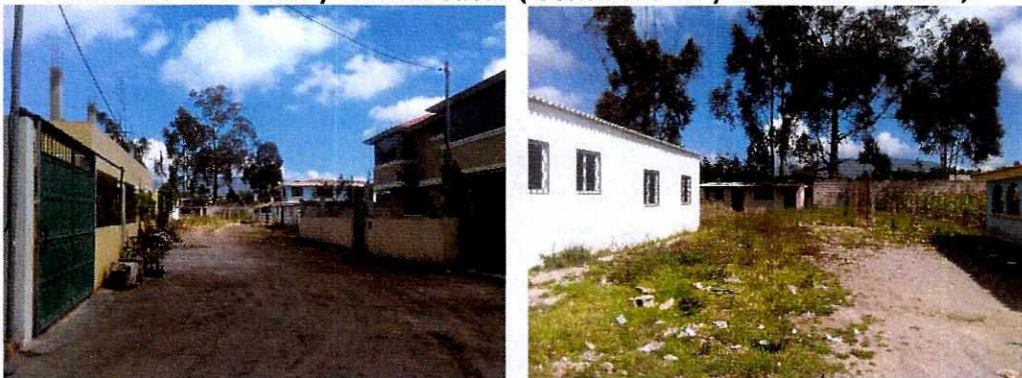

8.2 Base Cartográfica y Mapas Temáticos

8.2.1 Ubicación.



AHHYC EL JARDIN - PARROQUIA CALDERÓN - ADMINISTRACIÓN CALDERÓN

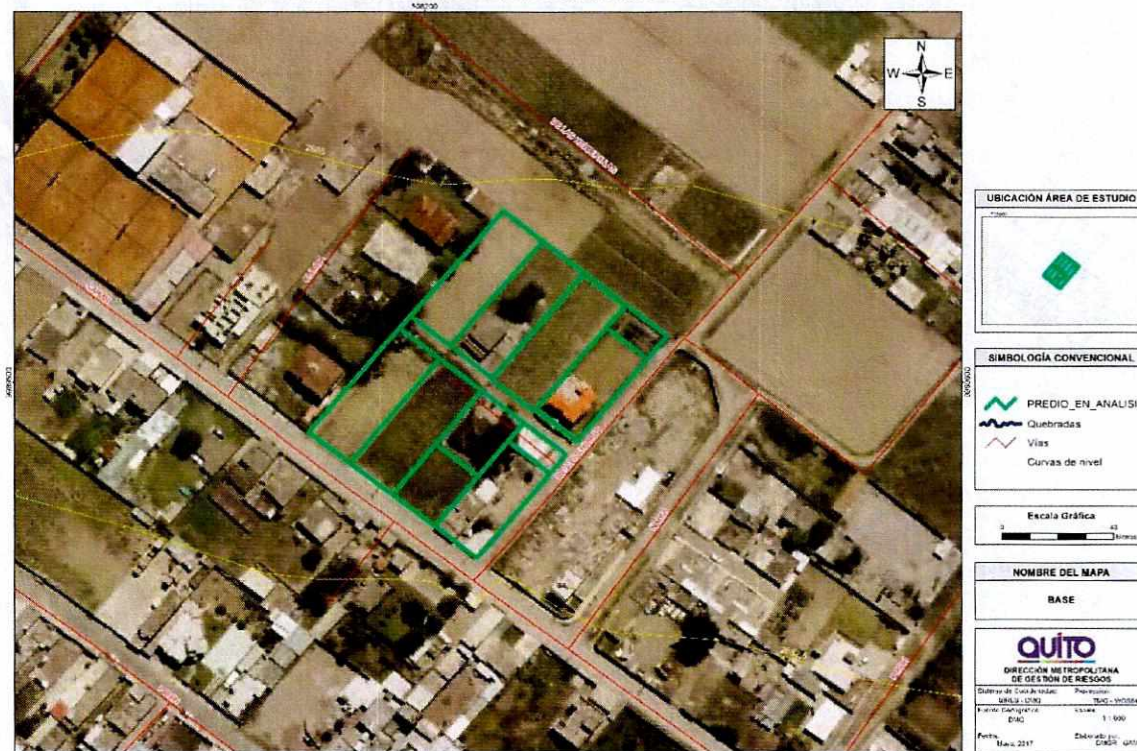

8.2.2 Susceptibilidad a Movimientos en Masa.

AHYC EL JARDIN - PARROQUIA CALDERÓN - ADMINISTRACIÓN CALDERÓN



8.2.3 Plan de Uso y Ocupación del Suelo.

AHYC EL JARDIN - PARROQUIA CALDERÓN - ADMINISTRACIÓN CALDERÓN



8.2.4 Estabilidad Geomorfológica.

AHYC EL JARDIN - PARROQUIA CALDERÓN - ADMINISTRACIÓN CALDERÓN



8.2.5 Litología.

AHYC EL JARDIN - PARROQUIA CALDERÓN - ADMINISTRACIÓN CALDERÓN

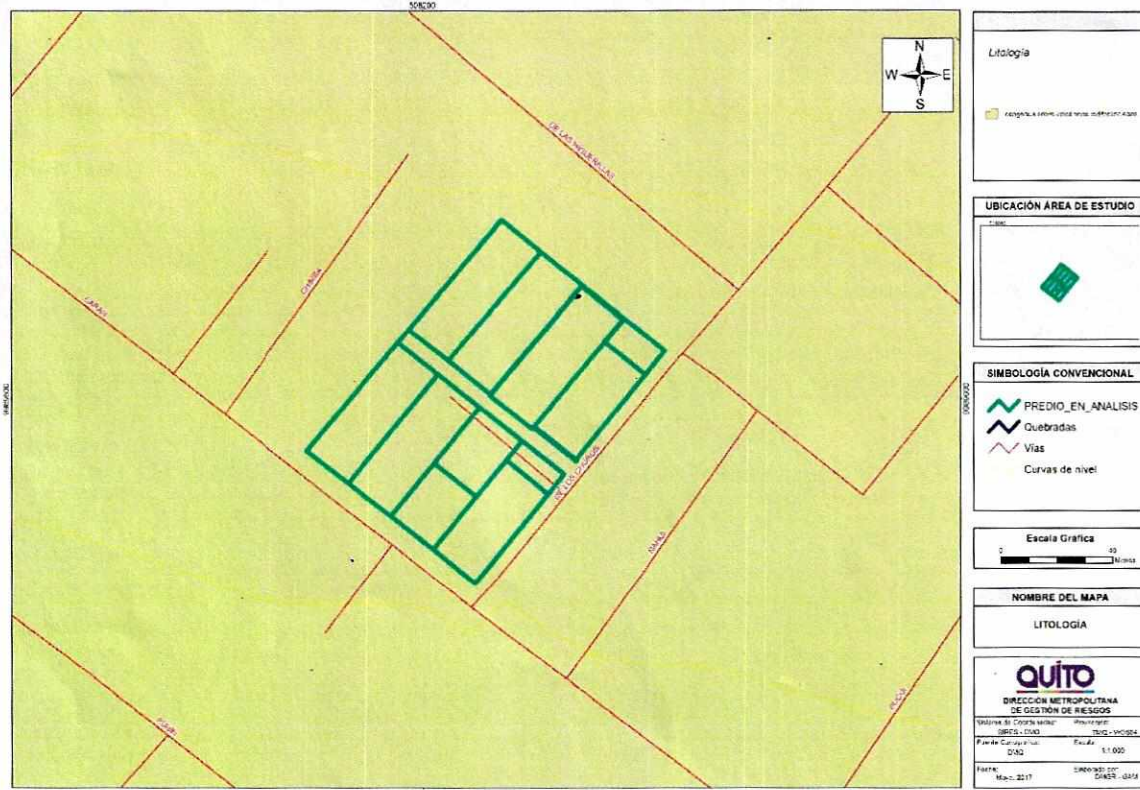

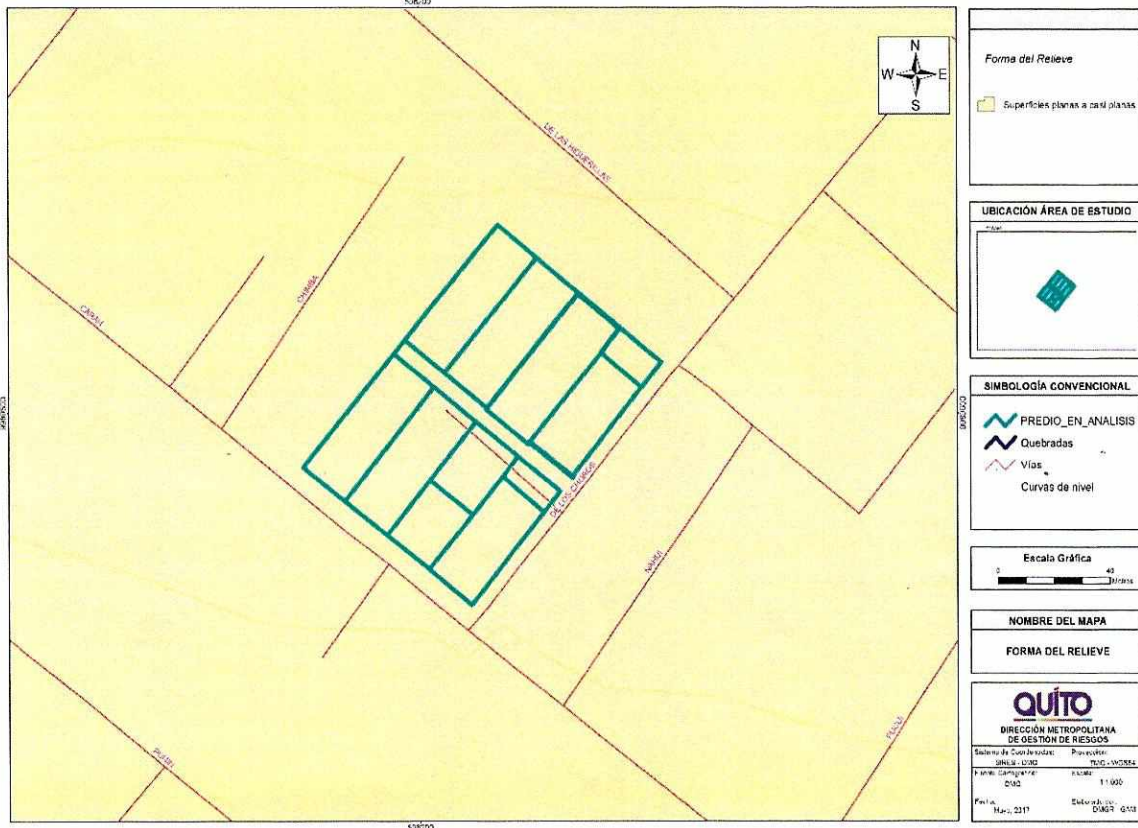

8.2.5 Pendientes.

AHHC EL JARDIN - PARROQUIA CALDERÓN - ADMINISTRACIÓN CALDERÓN

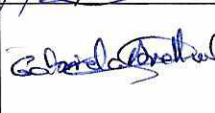

9 FIRMAS DE RESPONSABILIDAD

NOMBRE	CARGO	RESPONSABILIDAD	FECHA	FIRMA
Tlgo. Edison Merino	Técnico Gestión de Riesgos	Soporte para la Inspección de campo y elaboración del Informe	15/07/2017 22/07/2017	
Ing. Marco Manobanda	Ing. Gestión de Riesgos DMGR	Inspección Técnica; Elaboración del Informe	15/07/2017 22/07/2017	
Ing. Gabriela Arellano	Ing. Geógrafa DMGR	Elaboración de Mapas	17/07/2017	
Ing. Luis Albán	Ing. Geólogo DMGR	Revisión del Informe	24/07/2017	
Cnel. Dennis Suarez F.	Director DMGR	Aprobación del Informe	25/07/2017	