

COMISIÓN DE USO DE SUELO
-EJE TERRITORIAL-

ORDENANZA	FECHA	SUMILLA
PRIMER DEBATE:		
SEGUNDO DEBATE:		
OBSERVACIONES:		

Señor Alcalde, para su conocimiento y del Concejo Metropolitano de Quito, remitimos el siguiente informe emitido por la Comisión de Uso de Suelo, con las siguientes consideraciones:

1. ANTECEDENTES:

- 1.1. Mediante oficio No. STHV-DMPPS-02905, de 15 de junio de 2018, a foja 805 del expediente, el Arq. José Luis Barros, Secretario de Territorio, Hábitat y Vivienda (S), remite a la Alcaldía Metropolitana, la documentación del Proyecto Urbanístico Arquitectónico Especial San Patricio.
- 1.2. Mediante oficio No. A 0232 de 26 de junio de 2018, a fojas 806 del expediente, el Dr. Mauricio Rodas Espinel, Alcalde Metropolitano, indica que el expediente en referencia, corresponde a iniciativa del Ejecutivo Metropolitano.
- 1.3. La Comisión de Uso de Suelo en sesión ordinaria de 2 de julio de 2018, reinstalada el 3 de los mismos mes y año, conoció el proyecto de Ordenanza del Proyecto Urbanístico Arquitectónico Especial en referencia, realizando ciertas observaciones para que sean subsanadas por las dependencias correspondientes, de forma previa a continuar su tratamiento dentro de la Comisión.
- 1.4. La Comisión de Uso de Suelo en sesión ordinaria de 27 de agosto de 2018, conoció el Oficio No. DMC-CE 09210 de la Dirección Metropolitana de Catastro, respecto de las áreas verdes y comunales del proyecto.
- 1.5. Mediante oficio No. STHV-DMPPS-4468, de 31 de agosto de 2018, a foja 1086 del expediente, el Arq. José Luis Barros, Secretario de Territorio, Hábitat y Vivienda (E) remite el texto del proyecto de Ordenanza del Proyecto Urbanístico Arquitectónico Especial "San Patricio" actualizado, junto con el informe técnico actualizado de la referida Secretaría, así como el respectivo informe de la Secretaría de Movilidad.
- 1.6. La Comisión de Uso de Suelo, el 6 de septiembre de 2018, a foja 1103 del expediente, realizó la inspección al sector en el que se busca implantar el Proyecto Urbanístico Arquitectónico Especial "San Patricio"
- 1.7. La Comisión de Uso de Suelo en sesión ordinaria de 17 de septiembre de 2018, conoció el proyecto de Ordenanza del Proyecto Urbanístico Arquitectónico Especial en referencia para emitir el respectivo dictamen para su conocimiento en primer debate en el Concejo Metropolitano.



- 1.8. Con oficio No. STHV-DMPPS-4989, de 3 de octubre de 2018, a fojas 1204 del expediente, recibido en la Secretaría General el 4 de octubre de 2018, el Secretario de Territorio Hábitat y Vivienda, Arq. Jacobo Herdoíza, remite adjunta a dicho oficio la información actualizada sobre el PUAE San Patricio.
- 1.9. Con todos los antecedentes expuestos, la Secretaría General del Concejo Metropolitano procede a la elaboración del presente informe de comisión, el cual es entregado en el despacho del Presidente de la Comisión de Uso de Suelo, con fecha 4 de octubre de 2018, tras implementar las observaciones emitidas por la Presidencia de la Comisión.

2. INFORMES TÉCNICOS:

- 2.1. Mediante oficio No. SM-0677, de 19 de abril de 2018, a fojas 212 del expediente, la Abg. Andrea Flores Andino, Secretaria de Movilidad (E), remite el informe técnico favorable No. **IT-SM-DPPM-020/2018**, sobre el Estudio de Impacto de Tráfico y Medidas de Mitigación del Proyecto Arquitectónico "San Patricio" ubicado en la parroquia Cumbayá, el mismo que en su parte pertinente señala:

"(...) Por lo expuesto, se emite informe favorable, al estudio de impacto de tráfico y propuestas de mitigación del Proyecto Urbanístico Arquitectónico Especial 'San Patricio'. Cabe indicar que por la naturaleza del PUAE y de tratarse de un Plan General, las medidas de mitigación son de igual forma generales para el proyecto, y constan en los planos de diseños geométricos viales y de señalización vial presentados a la mesa del PUAE. (...)"

- 2.2. Adjunto al oficio No. STHV-DMPPS-02905 de 15 de junio de 2018, a fojas 783-805 del expediente, el Arq. José Luis Barros, Secretario de Territorio, Hábitat y Vivienda (S), remite el informe técnico del PUAE San Patricio, mismo que en su parte pertinente manifiesta:

"En virtud de lo expuesto la Secretaría de Territorio, Hábitat y Vivienda emite criterio técnico favorable para la aprobación del Proyecto Urbanístico Arquitectónico Especial 'San Patricio'."

- 2.3. Adjunto al oficio No. SA-POL-FIS-4475, de 25 de junio de 2015, a fojas 717 a 720 del expediente, la Dra. Verónica Arias, Secretaria de Ambiente, remite el informe técnico favorable de Evaluación Ambiental de viabilidad Proyecto Urbanístico Arquitectónico "San Patricio", el cual en lo principal manifiesta:

"Una vez revisados tanto el expediente del Proyecto PUAE SAN PATRICIO y el informe Técnico de la Secretaria de Ambiente, me permito informarle que el Promotor cumple con todos los requerimientos establecidos por la Secretaría de Ambiente."

- 2.4. Adjunto al oficio No. STHV-DMPPS-4989, de 3 de octubre de 2018, el Secretario de Territorio Hábitat y Vivienda, Arq. Jacobo Herdoíza, remite adjunto el oficio No. SA-POL-2018-3901 de fecha 11 de septiembre de 2018, a fojas 1203 del expediente, en el cual la Secretaría de Ambiente se ratifica en lo expuesto, en el informe No. SA-POL-4475 del 25 de junio del 2015.
- 2.5. Adjunto al oficio No. STHV-DMPPS-4989, de 3 de octubre de 2018, el Secretario de Territorio Hábitat y Vivienda, Arq. Jacobo Herdoíza, remite adjunto el oficio No. SM-1869-2018 de 28 de septiembre de 2018, a fojas 1201 del expediente, de la Secretaría de Movilidad respecto a la definición de concesiones onerosas en el PUAE San Patricio.

A

- 2.6. Adjunto al oficio No. STHV-DMPPS-4989, de 3 de octubre de 2018, el Secretario de Territorio Hábitat y Vivienda, Arq. Jacobo Herdoíza, remite adjunto el oficio DMC-CE-11777 del 21 de septiembre de 2018, a fojas 1202 del expediente, de la Dirección Metropolitana de Catastro, en relación al oficio No. DMC-CE-09210 de 07 de agosto de 2018, mediante el cual informa respecto al error en el tipeo del área del lote con predio No. 3672121, actualizando el área de este lote la cual es de 302.952,37.
- 2.7. Adjunto al oficio No. STHV-DMPPS-4989, de 3 de octubre de 2018, el Secretario de Territorio Hábitat y Vivienda, Arq. Jacobo Herdoíza, remite adjunto el informe técnico actualizado de la Secretaría de Territorio Hábitat y Vivienda, así como el proyecto de Ordenanza Actualizada del PUAE San Patricio, a fojas 1102 a 1200.

3. INFORME LEGAL:

Mediante oficio en relación al expediente de Procuraduría No 2018-02745, de 19 de julio de 2018, a fojas 818-819 del expediente, el Dr. Edison Yépez Vinueza, Subprocurador Metropolitano (E), emite criterio legal con observaciones y en lo principal manifiesta:

"Con fundamento en la normativa citada, Procuraduría Metropolitana emite criterio legal favorable para que se continúe con el trámite de aprobación de la propuesta de la Ordenanza del Proyecto Urbanístico Arquitectónico Especial "San Patricio (...)"

4.- DICTAMEN DE LA COMISIÓN:

La Comisión de Uso de Suelo, luego de analizar el expediente, en sesión ordinaria de 17 de septiembre de 2018, con fundamento en los artículos 57 y 87 literal a), 322 y 326 del Código Orgánico de Organización Territorial, Autonomía y Descentralización; y artículo 45 de la Ordenanza Metropolitana No. 003, de 31 de mayo de 2014, resuelve emitir **DICTAMEN FAVORABLE** para que el Concejo Metropolitano conozca en primer debate el proyecto de Ordenanza Metropolitana del Proyecto Urbanístico Arquitectónico Especial "San Patricio".

Dictamen que las Comisiones ponen a su consideración y la del Concejo Metropolitano, salvo su mejor criterio.

Atentamente,



Abg. Sergio Garriga Ortiz
Presidente de la Comisión de Uso de Suelo



Sr. Jorge Albán
Concejal Metropolitano





Abg. Eduardo Del Pozo
Concejal Metropolitano

Sr. Marco Ponce
Concejal Metropolitano

(2017-115751)
(2015-144939)

Acción:	Responsable:	Unidad:	Fecha:	Sumilla:
Elaborado por:	I. Vallejo	GC	2018-09-18	
Revisado por:	R. Delgado	PGC	2018-09-18	

Secretaría General del Concejo Metropolitano de Quito				
Registro Entrega Expedientes				
Concejal	Fecha entrega		Fecha devolución	
Abg. Sergio Garnica	04/OCTUBRE/2018		04/OCTUBRE 2018	
Sr. Jorge Albán				
Abg. Eduardo Del Pozo				
Sr. Marco Ponce				
Entrega Alcaldía Metropolitana	Fecha		Recepción	



Fecha: 04 OCT 2018 Hora 9:23

Nº HOJAS - CIENTO UNO -
Recibido por: [Firma]

3 OCT 2018

Quito,
Oficio No. STHV-DMPPS- 4989
Ticket: GDOC-2017-159751

2015-144939

Abogado
Diego Cevallos Salgado
SECRETARIO GENERAL DEL CONCEJO METROPOLITANO DE QUITO
Presente.-

Asunto: PUAE San Patricio

[Firma: Cevallos Salgado]
[Firma: Cevallos Salgado]

De mi consideración:

En atención a lo dispuesto por la Comisión Uso de Suelo en sesión ordinaria del día lunes 17 de septiembre de 2018, y con el fin de tener un expediente actualizado del PUAE San Patricio por medio del presente oficio se remite los siguientes documentos:

1. Oficio No. SA-POL- 2018- 3901 con fecha 11 de septiembre del 2018, en el cual la Secretaria de Ambiente se ratifica en lo expuesto en el informe No. SA-POL-4475 del 25 de junio del 2015.
2. Oficio No. SM-1869-2018 con fecha 28 de septiembre de 2018, de la Secretaría de Movilidad respecto a la definición de Concesiones Onerosas en el PUAE San Patricio.
3. Oficio No. DMC-CE-11777 del 21 de septiembre de 2018 de la Dirección Metropolitana de Catastro, en relación al oficio No. DMC-CE-09210 del 07 de agosto de 2018, mediante el cual informa respecto al error en el tipo de área del lote con predio No. 3672121, actualizando el área de este lote la cual es de 302.952,37.
4. Informe técnico actualizado de la Secretaría de Territorio, Hábitat y Vivienda.
5. Proyecto de Ordenanza Actualizado del PUAE San Patricio.

Información que se remite para los fines pertinentes.

Atentamente,

[Firma: Jacobo Herdoiza]
Arq. Jacobo Herdoiza
SECRETARIO DE TERRITORIO, HÁBITAT Y VIVIENDA

Acción	Responsable	Sigla/Unidad	Fecha	Sumilla
Elaborado por:	Arq. P. Macanchi	DMPPS	03.10.2018	[Firma]
Revisado por:	Arq. V. Tapia	DMPPS	03.10.2018	[Firma]

1203

SECRETARÍA DE
AMBIENTE

ALCALDÍA

0003901

Oficio No. SA-POL-2018-
DMQ, 11 de septiembre de 2018
Ref: STHV-DMPPS-4550
GDOC: 2018-134716

Asunto: PUAE "San Patricio"

Arquitecto
Jacobo Herdoíza
SECRETARÍA DE TERRITORIO, HABITAT Y VIVIENDA
MUNICIPIO DEL DISTRITO METROPOLITANO DE QUITO
Presente

De mi consideración:

En atención al Oficio No. STHV-DMPPS-4550 del 04 de septiembre de 2018, en relación al tratamiento del Proyecto Urbanístico Arquitectónico Especial (PUAE) "San Patricio", esta Secretaría se ratifica en lo expuesto en el informe adjunto al oficio No. SA-POL-4475 del 25 de junio de 2015.

Sin otro particular, hago propicia la ocasión para expresarle mi sentimiento de consideración y estima.

Atentamente,

Ruth Elena Ruíz
SECRETARIA DE AMBIENTE DEL DMQ (S)

DESPACHO
SECRETARÍA DE
AMBIENTE
ALCALDÍA

Elaboración:	Hernández Diana	S.A.	2018/09/11	
Revisión:	Mariela Perrone	S.A.	2018/09/11	
	Ruth Elena Ruíz	S.A.	2018/09/11	
Aprobación:	Sandoval Sebastián	S.A.	2018/09/11	

100

1202



A

Oficio, DMC-CE-11777
Quito D.M.,

21 SEP 2018

Arquitecto.

Vladimir Tapia

**DIRECTOR METROPOLITANO DE POLÍTICAS Y PLANEAMIENTO DEL SUELO
SECRETARIA DE TERRITORIO, HÁBITAT Y VIVIENDA**

Presente

Con oficio N° STHV-DMPPS-04719 de septiembre 14 del 2018, ingresado en esta Dirección con Ticket Gdoc-2018-140242, asignado para su despacho el 19 de septiembre del 2018, la Secretaría de Territorio, Hábitat y Vivienda, en referencia al oficio No. DMC-CE-09210 del 07/08/2018, que contiene el informe de las cabidas de los lotes y áreas verdes que van a ser entregadas al Municipio de Distrito Metropolitano de Quito por el PUAUE San Patricio, al respecto informa, que en la página 4 dicho informe se ha detectado una diferencia en el área del lote 3, predio No. 3672121, clave catastral 10112-04-005, en el primer párrafo se señala una área de 302.987,37 m² y en cuadro posterior, el mismo lote indica un área de 302.952,37, solicita señalar cual es el área del lote 3, predio No. 3672121.

Sobre el particular, la Dirección Metropolitana de Catastro (DMC), de acuerdo a lo solicitado, informa lo siguiente:

Revisado el informe remitido con oficio No. DMC-CE-09210 del 07/08/2018, a la Secretaria de Territorio, Hábitat y Vivienda, en la página 4, en el primer párrafo, el lote 3 con predio No. 3672121, clave catastral 10112-04-005, indica área de 302.957,37 m², sin embargo en la cuadro de la ficha catastral registra un área de 302.952,37 m², verificándose que existe un error de tipeo, por lo que se informa que el área del lote 3 predio 3672121 es 302.952,37 m², para lo cual se deja sin efecto en la parte correspondiente del oficio DMC-CE-09210 del 07/08/2018.

Atentamente,

Ing. Erwin Arroba Padilla
COORDINADOR GESTIÓN ESPECIAL CATASTRAL

Revisado por :	Ing. Juan Solís Servidor Municipal	19/09/2018	
Elaborado por :	Ing. Javier Sandoval Analista Catastral	19/09/2018	JS
Oficio No.	1696-CE-2018		
Ticket No.	2018-140242		

Se anexa 3 hojas útiles

99

Oficio No. SM- 1869 2018
Quito, 28 SEP 2018

Arquitecto
Jacobó Herdoíza
Secretario de Territorio, Hábitat y Vivienda
Municipio del Distrito Metropolitano de Quito
Presente.

*Asunto: Información PUAE San Patricio,
definición de Concesiones Onerosas*

De mi consideración:

En atención al oficio No. STHV-DMPPS-4556 con ticket # 2018-13497, mediante el cual solicita aclarar y precisar si las intervenciones señaladas en el Informe Técnico IT-SM-DPPM-020/2018, están catalogadas como impacto a la movilidad generados por el PUAE San Patricio, y por ende son de beneficio directo o exclusivo para el proyecto o si son obras que conllevan un beneficio a la movilidad del sector cuyo alcance es mayor al PUAE, esto con el fin de establecer los valores imputables y no imputables a la Concesión Onerosa de Derechos, le informo lo siguiente:

- Todas las intervenciones descritas en el punto 4 Medidas de Mitigación, del referido Informe Técnico, y que han sido propuestas por el promotor del proyecto, son necesarias para disminuir los impactos negativos a la circulación del tráfico, las mismas que, de acuerdo a la carta de compromiso suscrita por el promotor del proyecto, serán gestionadas y ejecutadas a su costo. Estas medidas, han sido aprobadas por la Secretaría de Movilidad, luego de la verificación técnica, de que éstas permiten atenuar dichos impactos negativos.
- Respecto de que si las referidas medidas de mitigación, son de beneficio exclusivo para el proyecto, debe manifestarse que, éstas también benefician a la movilidad del sector, cumpliéndose así uno de los principales objetivos de los Estudios de Impacto de Tráfico, esto es que los proyectos no afecten a la comunidad en general.
- En cuanto al establecimiento de los valores que pueden ser imputables o no a la Concesión Onerosa de Derechos (ORDM. 183) aplicados al proyecto San Patricio, esta Secretaría considera que, este tema debe ser analizado y definido por la Secretaría de Territorio, Hábitat y Vivienda, en cuanto certifique que el Consejo Metropolitano haya aprobado los trazados viales que tengan una vinculación directa con el proyecto, y que por tanto, son de obligatoriedad de ejecución por parte de la Municipalidad. En cuyo caso, la Secretaría de Territorio, Hábitat y Vivienda podría establecer la diferencia que corresponda, determinándose la parte imputable o no al proyecto.

AL

98

Particular que pongo en su conocimiento para los fines pertinentes.

Atentamente,

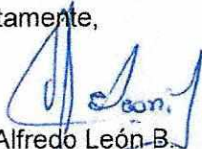

Ing. Alfredo León B.

Secretario de Movilidad

Municipio del Distrito Metropolitano de Quito



	Nombre	fecha	Firma
Elaborado por:	hvilatuna	26/09/2018	
Revisado por:	MNarváez	26/09/2018	

Ticket # 2018-134977

INFORME TÉCNICO DEL PROYECTO URBANÍSTICO ARQUITECTÓNICO ESPECIAL SAN PATRICIO (ACTUALIZADO)

1. ANTECEDENTES.-

La Ordenanza Metropolitana No.172 modificada mediante las ordenanzas No. 432 y No. 183, del Régimen Administrativo del Suelo, en su artículo 26 establece los parámetros para la realización de proyectos urbanísticos arquitectónicos especiales, la cual enuncia:

"1. Son instrumentos de planificación urbanística arquitectónica de iniciativa pública o privada, susceptibles de implementarse en predios que reúnan las siguientes características:

- a) Superficie a partir de 10.000 m² en el Distrito Metropolitano de Quito o en lotes ubicados en áreas de centralidades según el PMDOT, con extensiones a partir de 3.000 m².
- b) Encontrarse ubicados en suelo urbano y/o rural, o en sectores que cuenten con asignación de zonificación especial, o sea susceptible de modificación en virtud del interés público-privado concertado.

Para dar tratamiento a estos proyectos, la Secretaría de Territorio, Hábitat y Vivienda estableció procedimientos de análisis de viabilidad mediante la Mesa Técnica de PUAE según lo establecido en las resoluciones STHV-RT No. 008 del 27 de diciembre de 2013 y STHV-RT-011-2014 del 11 de julio de 2014, las cuales estuvieron vigentes hasta el 18 de diciembre de 2017, fecha en la cual se expidió la resolución No. STHV-12-2017 y derogó las anteriores resoluciones.

En este marco, la Urbanizadora Málaga S.A., representada por el Sr. Morice Dassum, presentó el proyecto denominado "San Patricio", cuyo tratamiento técnico ha sido el siguiente:

1. La solicitud de aprobación del proyecto especial ingresó a la Secretaría de Territorio, Hábitat y Vivienda el 14 de Mayo de 2014, con ticket No. 2014-058500, en el cual se presentó el proyecto en el lote con predio No. 1345504, con un área de 551283,39 m² en base a la escritura del terreno.
2. El miércoles 27 de Agosto de 2014, se realizó la exposición del proyecto por parte de los promotores ante la MESA TÉCNICA PUAE.
3. El día miércoles 10 de Septiembre de 2014 la MESA TÉCNICA PUAE, según lo establecido en la resolución STHV-RT No. 008 del 27 de Diciembre de 2013, se realizó la sesión de deliberación sobre la viabilidad del proyecto San Patricio.
4. Mediante oficio STHV-DMPPS-4166 del 7 de octubre de 2014, la Secretaría de Territorio, Hábitat y Vivienda informó a los promotores del proyecto la resolución de la Mesa Técnica de PUAE, generando observaciones y requerimientos que debe cumplir el proyecto.
5. Mediante oficio No. SP-PM-0023-141017 y su correspondiente expediente, ingresados a la Secretaría de Territorio, Hábitat y Vivienda con ticket # 2014-133580, de fecha 17 de octubre de

2014, el promotor del proyecto San Patricio remite las respuestas a las observaciones generadas por la Mesa Técnica de PUAE, contenidas en el oficio No. STHV-DMPPS 004166 de 7 de octubre de 2014.

6. Mediante oficio STHV-DMPPS-4739, la Secretaría de Territorio, Hábitat y Vivienda, en función del análisis y observaciones presentadas emite un criterio técnico favorable al proyecto en mención.
7. Mediante oficio No. SM-0677-2018 del 19 de abril de 2018, la Secretaria de Movilidad adjunta informe técnico No. IT-SM-DPPM-020/2018, que es un parte pertinente señala: "se emite informe favorable, al estudio de impacto al tráfico y propuestas de mitigación del proyecto Urbanístico Arquitectónico Especial "San Patricio".
8. Mediante oficio No.DMC-GEC-02422 del 2 de marzo de 2018, la Dirección Metropolitana de Catastro procede a la creación de 4 predios producto del fraccionamiento de hecho en el lote con predio No. 1345504, generando los siguientes lotes con sus respectivos números de predio:

Cuadro No. 1
Fraccionamiento de hecho del lote con predio No. 1345504

No. Lotes producto del fraccionamiento	No. Predio
1	3672118
2	3672120
3	3672119
4	3672121

Fuente: Promotor del proyecto

9. Mediante oficio No. S/N del 30 de mayo de 2018, el Arq. José Luis Romero en su calidad de Gerente del Proyecto San Patricio notifica que el lote No.1 con predio No. 3672118: *"no forma parte para la aprobación de la Ordenanza del PUAE San Patricio, ya que este lote actualmente cuenta con las condiciones de zonificación y cumple con las condiciones para su desarrollo de manera independiente.*

De igual manera, cabe indicar, que el área destinada para equipamiento público EQ5, específicamente para una parada de transporte, permanecerá adyacente al lote en mención, como parte de los compromisos del PUAE, y será diseñada, construida y equipada por parte del proyecto urbanístico San Patricio".

10. Mediante oficio No.DMC-CE-09210 del 07 de agosto de 2018, la Dirección Metropolitana de Catastro remite a la Secretaría de Territorio, Hábitat y Vivienda el informe respecto a las cabidas de los lotes que conforma el PUAE San Patricio, así como las áreas verdes públicas y equipamientos públicos a ser entregadas al Municipio del Distrito Metropolitano de Quito.

2. DESCRIPCIÓN DEL PROYECTO

2.1 Ubicación, Áreas y Estado de la Propiedad.- Se ubica en el sector de San Patricio de Cumbayá, del Distrito Metropolitano de Quito, entre las vías Ruta Viva y Prolongación del Escalón Lumbisí (calle Francisco Lamiña). El Proyecto Urbanístico Arquitectónico Especial San Patricio se edificará en los lotes con números de predio No. 3672119, 3672120, 3672121¹, de propiedad de la empresa Urbanizadora Málaga S. A. que en su conjunto suman una superficie de 543.149, 23 m², además del área destinada como parada de transporte público en el lote con predio No. 3672118. Tal como se señala en el mapa No1.

Mapa No1. Ubicación

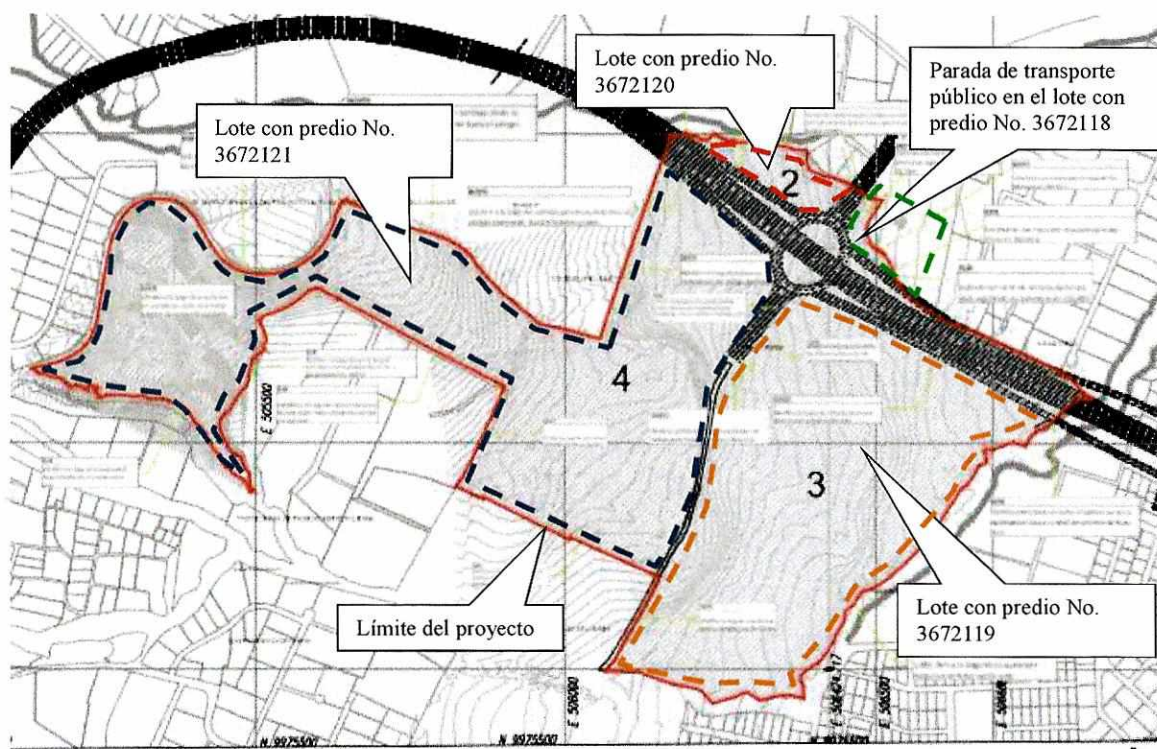

Fuente: Promotor del proyecto

2.2 Condiciones Urbanísticas Vigentes: Los lotes que conforman el Proyecto San Patricio, tienen las siguientes regulaciones de uso y ocupación de suelo, extraído del PUOS vigente

a) Uso de suelo.- Los lotes que conforman el proyecto tienen los siguientes usos de suelo:

- Lote con predio No. 3672120, uso de suelo Residencial Urbano 1A.

¹ En concordancia con lo dispuesto en el literal c) del artículo 3 de la resolución SHTV-12-2017, es un PUAE desarrollado en lotes individuales donde cada lote cumple con el área mínima requerida.

- Lote con predio No. 3672121, uso de suelo Múltiple y Residencial Urbano 1.
- Lote con predio No. 3672119, uso de suelo Múltiple.

Las asignaciones de uso de suelo se muestran en el mapa No 2:

Mapa No2. Uso de Suelo Vigente

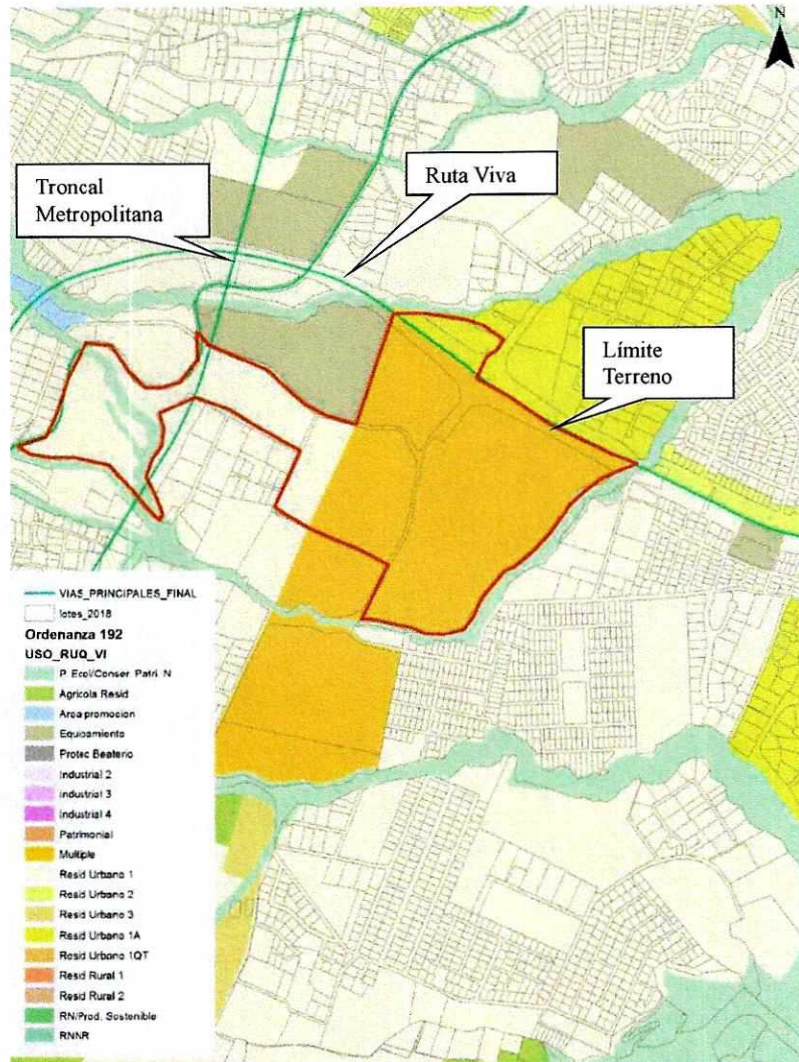

Fuente: STHV

- a) Zonificaciones: Los lotes que conforman el proyecto tienen las siguientes zonificaciones:
- Lote con predio No. 3672120, con la zonificación A1002-35 VB
 - Lote con predio No. 3672121, con zonificaciones A1006-40 y Área de promoción.
 - Lote con predio No. 3672119, con zonificaciones A1006-40 y Área de promoción.

Mapa No. 4 Mapa de Composición
Espacios Públicos y Áreas privadas de acceso público

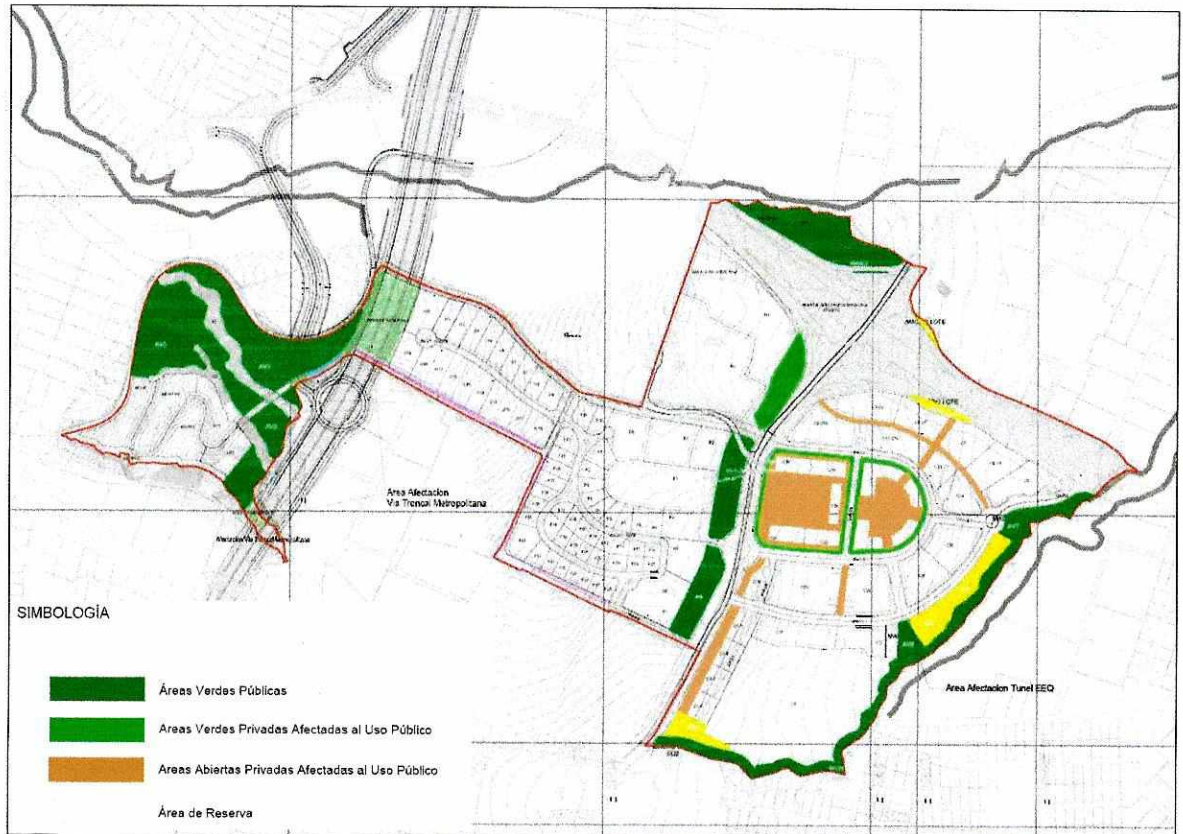

Fuente: Promotor del proyecto

2.7 Condiciones Urbanísticas Complementarias. - El Proyecto contemplará las siguientes condiciones urbanísticas complementarias:

- a) Integración urbanística con el contexto y entorno urbano, así como las soluciones de integración a la red vial u otras requeridas para asegurar su adecuada conexión con el sistema urbano circundante;
- b) Equipamientos y áreas verdes de uso y dominio público según lo establecido en la normativa nacional y metropolitana vigente.
- c) Áreas privadas afectadas al uso público, accesibles sin restricciones, garantizando el acceso universal e incondicional. Estas áreas formarán parte de las áreas comunales privadas de los edificios, sin que los futuros propietarios puedan cambiar las condiciones de accesibilidad y uso

establecidos. Estas áreas estarán complementadas con usos de comercios y servicios en las plantas bajas, su horario de accesibilidad será irrestricta, impidiéndose el uso de barreras físicas, portones o garitas;

- d) Incorporación de ciclovías y una red de circulación peatonal que se complementa con áreas verdes públicas y áreas privadas de acceso público;
- e) Dotación de servicios y equipamiento urbano.

2.8 Sectores de Planificación. - El Proyecto prevé una estructura urbana compuesta por 8 sectores que se encuentran detallados en el Mapa No. 5 detallado a continuación:

Mapa No. 5. Sectores de Planificación

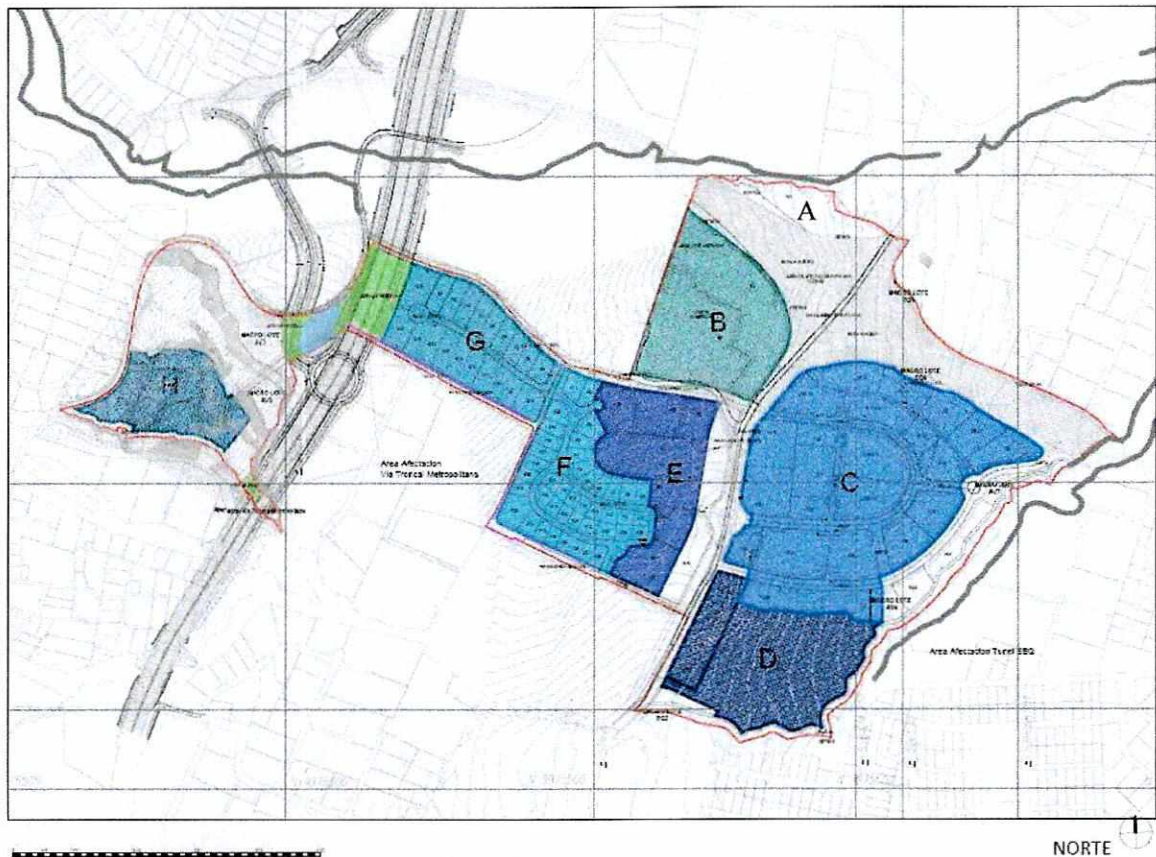

Fuente: Promotor del proyecto

Los 8 sectores de planificación del PUAE San Patricio se definen de la siguiente forma:

Las asignaciones de zonificación se muestran en el mapa No 3:

Mapa No3. Zonificación Vigente

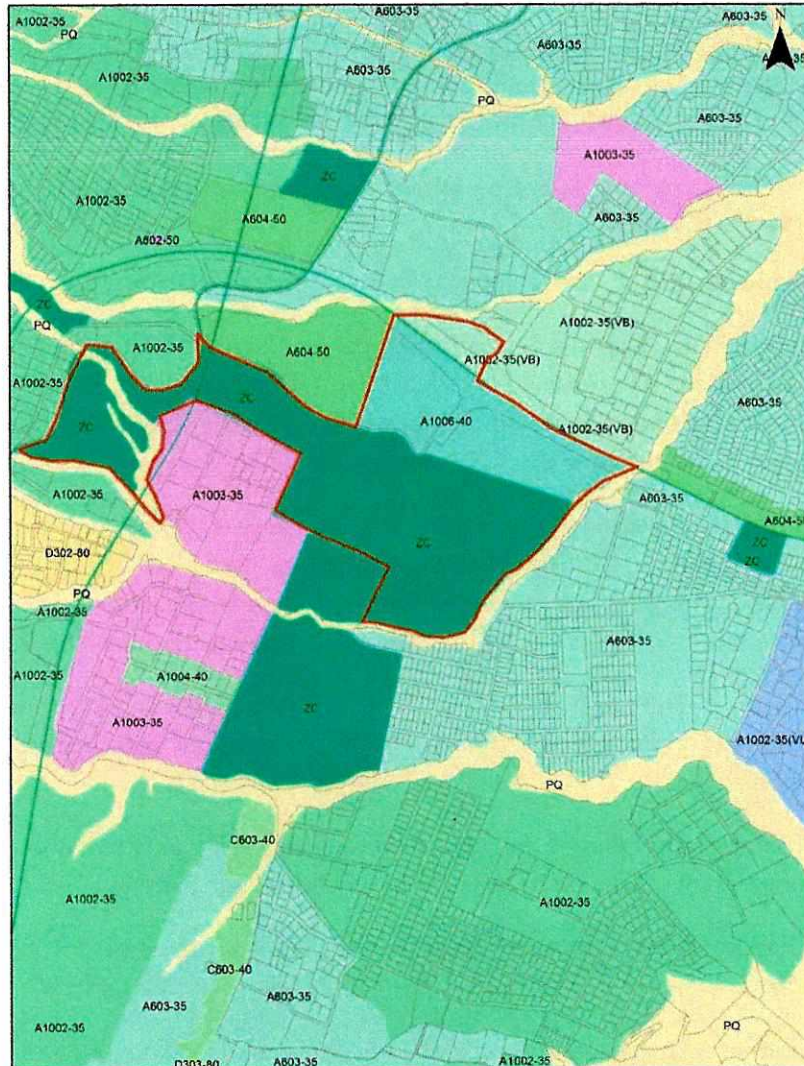

Fuente: STHV

2.3 Asignación de zonificación de partida en área de promoción.- De conformidad con lo establecido en el artículo No. 65 literal f) de la Ordenanza Metropolitana No. 172 que establece el Régimen Administrativo del Suelo en el DMQ, la cual señala que: *“ En predios esquineros que tengan dos o más zonificaciones, podrán acogerse a cualquiera de ellas respetando los retiros correspondientes a cada vía en sus respectivos frentes, salvo el caso de tipología sobre línea de fábrica que no será aplicable sobre ejes con retiros frontales”.*

En los lotes con predio No. 3672119 y No. 3672121, al ser esquineros y poseer dos zonificaciones, en aplicación de la normativa descrita en el párrafo anterior, la línea base de asignación urbanística en la

zonificación con área de promoción es la A1006-40, esta zonificación también se utilizará para calcular los excedentes de edificabilidad demandados por el PUAE San Patricio y realizar el respectivo calculo de Concesión Onerosa de Derechos.

2.4 Objetivo General.- El PUAE San Patricio se estructurará con un carácter de subcentro polifuncional complementario a la centralidad de Cumbayá, a partir de un núcleo que conforma un nuevo centro urbano. Para contribuir al esfuerzo de consolidación urbana de Cumbayá, el Proyecto prevé el desarrollo de infraestructura y facilidades de movilidad para su adecuada integración con en el sistema de transporte público, así como para garantizar la movilidad peatonal, en bicicleta y vehicular. De igual manera, contempla el desarrollo de la red de infraestructura de servicios básicos requerida por el desarrollo urbano proyectado por el PUAE

2.5 Objetivos Específicos. – Son objetivos específicos del proyecto los siguientes:

1. Aportar a los objetivos del Plan Metropolitano de Desarrollo y Ordenamiento Territorial en lo concerniente a la consolidación de las centralidades urbanas a escala metropolitana y a escala zonal, a través de la consolidación y densificación de un área urbana y la constitución de una red de equipamientos que garanticen el acceso a servicios en el sector sur de la parroquia;
2. Desarrollar un nuevo centro urbano que incluya vivienda, equipamientos, actividad comercial y empresarial, infraestructura turística y recreativa alrededor de plazas y espacios verdes de acceso público. La concepción múltiple del Proyecto permitirá generar un territorio polifuncional que permita a los usuarios ejercer todas sus actividades en un subcentro urbano mixto y compacto;
3. Promover el desarrollo turístico en el Distrito Metropolitano de Quito, aportando a la política de desarrollo productivo de la ciudad, a través de una oferta de servicios y equipamientos turísticos de clase mundial;
4. Promover el dinamismo económico en el sector, generando plazas de trabajo y oportunidades laborales relacionadas con la actividad turística a largo plazo; y,
5. Fortalecer los espacios naturales del sector, por medio de elementos que fortalezcan la red verde urbana con el entorno existente y proteger la calidad de aire característico del valle.

2.6 Condiciones Urbanísticas Específicas. - El Proyecto prevé las siguientes condiciones urbanas específicas:

- a) Usos: Los usos de suelo principales son Múltiple (M), Residencial Urbano 1 (RU1), Residencial Urbano 2 (RU2), Equipamiento (EQ) y Protección Ecológica (PE).
- b) Entorno: Espacios públicos y espacios privados de uso público integrados mediante áreas verdes, parques y aceras, enteramente accesibles al público, según la implantación general del Proyecto. La composición de espacios públicos y áreas verdes públicas y privadas se encuentra en el Mapa N ° 4. Mapa de Composición.

Sector A.- Ubicado en el extremo norte del predio, destinado como área verde pública. Accesible mediante la Av. Alfonso Lamiña, se genera una ciclovía que conecta la Av. Alfonso Lamiña con la Vía Férrea. Esta zona también abarca la generación de la parada de transporte público ubicado en el lote con predio No. 3672118.

Sector B.- Ubicado en la zona nor occidental de predio, destinado a uso Múltiple, principalmente comercial, con accesibilidad directa desde la Ruta Viva y desde la Av. Alfonso Lamiña.

Sector C.- Zona central del PUAE, destinada para la implantación de edificaciones de uso múltiple, entre los cuales se contará con oficinas, hoteles, equipamiento médico privado, residencia y comercio. En esta se ubicará la mayor densidad y concentración de servicios e infraestructura del proyecto con una nueva red vial, generando conectividad hacia las vías principales de acceso.

Sector D.- Ubicado al extremo sur del predio, destinada a uso múltiple, contempla comercio, oficinas y equipamiento deportivo privado. Esta zona colinda con la quebrada Auqui y contará con accesos desde la Av. Alfonso Lamiña de manera directa.

Sector E.- Ubicada frente a la Av. Alfonso Lamiña, destinada para uso múltiple, principalmente hotelero y residencial, el cual se complementa con amplios espacios verdes públicos y privados.

Sector F-G.- Ubicado en la porción occidental del predio, destinada a uso residencial unifamiliar, colindante con el entorno residencial de baja densidad existente en el sector, con accesibilidad por medio de un nuevo sistema vial desde la Av. Alfonso Lamiña al este y desde la Calle Río Santiago desde el norte. Esta zona separa la zona de edificaciones de altura, de la zona de baja densidad, evitando la incidencia de vista o sombra sobre predios unifamiliares existentes.

Sector H.- Ubicado en el extremo occidental del predio, destinado a uso residencial, en medio de un entorno natural de bosque y quebradas existentes. Se accederá por medio de nueva vía de acceso desde la calle Río Santiago y calle Eloy Alfaro.

2.9 Distribución de las áreas del Proyecto San Patricio.- El proyecto San Patricio, contempla la siguiente distribución de áreas:

Cuadro No. 2
Distribución de áreas del Proyecto San Patricio

Lote con predio No. 3672119, Sectores C-D		superficie m2
	Área bruta	228.647,41
1	LOTES DE VENTA	160.310,87
2	ÁREA VERDE -CICLOVIA	4.792,46
3	AV4	1.652,96
4	AV7	1.539,21
5	EQ1	3.637,03
6	EQ2	2.491,29
7	EQ3	2.622,02
8	BSQ	10.656,10
9	EQ4	927,56
A	SUBTOTAL (1+2+3+4+5+6+7+8+9)	188.629,50

10	VIAS C+D	29.599,70
11	COLECTORA	13.452,00
12	EXISTENTE	3.033,79
B	TOTAL VIAS (10+11-12)	40.017,91
	TOTAL (A+B)	228.647,41

Lote con predio No. 3672121, sectores(E,F,G,H)		superficie m2
	Área bruta	302.952,37
13	LOTES DE VENTA	186.653,75
14	AV2	15.529,83
15	AV3	7.506,03
16	AV5	16.905,33
17	AV6	11.041,69
18	QUEBRADA OCCIDENTAL	12.751,71
19	BORDE DE QUEBRAA OCC	4.108,57
20	RESERVA 1	6.607,10
21	RESERVA 2	1.399,08
C	SUBTOTAL (13+14+15+16+17+18+19+20+21)	262.503,09
22	VIAS F+G+H	35.330,60
23	VIA EXISTENTE	5.118,68
D	TOTAL VIAS (22 +23)	40.449,28
	TOTAL (C+D)	302.952,37

Lote con predio No. 3672120 , sector (A)		superficie m2
	Área bruta	11.549,45
24	AV1	10.551,94
25	Borde de quebrada	997,51
	TOTAL (24+25)	11.549,45

Total Área Útil (1+2+3+4+5+6+7+9+13+14+15+16+17+24+25)	427.159,48 m2
---	----------------------

Fuente: Promotor del proyecto

2.9 División en lotes.- El proyecto plantea la generación de 106 lotes individuales, además de los lotes correspondientes a los equipamientos y áreas verdes públicas, según lo detallado en el Cuadro No. 3 Área de Lotes, Superficies y Linderos.

**Cuadro No. 3
Área de lotes, superficies y linderos del PUAE San Patricio**

LOTE	NORTE	SUR	ESTE	OESTE	SUPERFICIE
B1	Vértice formado por el borde del talud de la rampa de salida de la Ruta Viva y la propiedad del Colegio Spellman	Vértice formado por la rampa de salida de la Ruta Viva y la calle Rio Santiago	Colinda con la acera de la rampa de salida de la ruta viva una distancia de 405.43 m	Colinda con el lote privado B2 una distancia de 356.95 m	24.874,00
B2	Vértice formado por el borde de la propiedad privada del colegio Spellman y el lote privado B1	Vértice formado por la calle Rio Santiago y el lote privado B1	Colinda con el lote privado B1 una distancia de 356.95 m	Colinda con la propiedad privada del Colegio Spellman una distancia de 182.78, luego continua por la vereda de la calle Rio Santiago una distancia de 159.43 m.	23.800,00
C1-C2	Acera del carril de servicio de Ruta Viva en sentido oeste-este en 131,95m	Lote privado C9-C10 en 74,17m y con lote privado C11-C12 en 51,44m	Vértice formado por la acera del carril de servicio de Rita Viva en sentido oeste - este y el lote C9-C10.	Colinda con el lote privado C3-C4 una distancia de 49.87 m.	4.881,04
C3-C4	Colinda con la acera de la rampa de acceso de la ruta viva sentido este - oeste una distancia de 90,57 m	Colinda con el lote privado C11-C12 en 74.46 m	Colinda con el lote privado C5 en 50.93 m	Colinda con el lote privado C1-C2 en 49.87 m	3.882,54
C5	vértice formado por el lote privado C3-C4 y la acera de la rampa de acceso de la ruta viva	vértice formado por el lote privado C14 y el lote privado C6-C7	colindante con la rampa de acceso de la ruta viva en sentido este - oeste una distancia de 78.92 m, continua con el lote privado C6-C7 en 71.25 m.	colindante con el lote privado C3-C4 en 50.93 m, continua con el lote privado C6-C7 en 59.58 m	4.247,41

C6-C7	vértice formado por con el lote privado C5 y con la acera de la vía rampa de la Ruta Viva	vértice formado por con el lote privado C14 y con la acera de la vía C8	colindante con la acera de la vía rampa de la Ruta Viva sentido este - oeste una distancia de 61.27 m, continua con el lote privado C8 en 96.06 m, continua	colindante con el lote privado C5 en 71.25 m, continua con el lote privado C14 en 44.61 m	4.062,20
C8	vértice formado por con el lote privado C6-C7 y con la acera de la vía rampa de entrada de la vía C2	vértice formado por con el lote privado C14 y con la acera de la vía C2	colindante con la acera de la rampa de entrada de la vía C2 sentido este - oeste una distancia de 66.15 m, continua con la acera de la vía C2 sentido norte - sur una distancia de 129.79 m.	colindante con el lote privado C6-C7 en 96.06 m, continua con el lote privado C14 en 27.31 m	4.643,36
C9-C10	Colinda con el lote privado C1-C2 en 74.17 m	colindante con la acera de la vía C1 en sentido este - oeste una distancia de 116.26 m	colindante con el lote privado C11-C12 en 42.18 m	colindante con la acera de la vía Ruta Viva en sentido norte - sur una distancia de 82.88 m	5.265,26
C11-C12	Colinda con el lote privado C1-C2 en 51.45 m, continua con el lote privado C3-C4 en 74.46 m	Colinda con la acera de la vía C1 una distancia de 105.10 m	Colinda con el lote privado C13 en 42.24 m	Colinda con el lote privado C9-C10 en 42.18 m	4.737,46
C13	vértice formado por con el lote privado C5 y con el lote privado C11-C12	vértice formado por con la acera de la vía C1 y con el lote privado C14	colindante con el lote privado C5 en 53.63 m, continua con el lote privado C14 en 57.15 m.	colindante con el lote privado C11-C12 en 42.24 m, continua con la acera de la vía C1 sentido norte - sur una distancia de 45.65 m	2.341,96
C14	vértice formado por el lote privado C13 y el lote privado C5	colindante con la acera de la vía C2.1 sentido este - oeste una distancia de 79.19 m	colindante con el lote privado C5 en 5.93 m, continua con el lote privado C6-C7 en 44.61 m, y luego con el lote privado C8 en 27.31 m	colindante con el lote privado C13 en 57.15 m, continua con la acera de la vía C1 sentido norte - sur una distancia de 29.68 m	3.900,81
C14-C15	vértice formado por la acera de la vía C1 y la acera de la vía C4	colindante con el lote privado C16-C17 en 110.32 m	colindante con la acera de la vía C1 siguiendo su curvatura una distancia de 158.30 m	colindante con la acera de la vía C4 en sentido norte - sur una distancia de 80.32 m	7.656,77

C16-C17	colindante con el lote privado C14-C15 en 110.32 m	vértice formado por con la acera de la vía C4 y con la acera de la vía C1	colindante con la acera de la vía C1 siguiendo su curvatura una distancia de 146.82 m	colindante con la acera de la vía C4 sentido norte - sur una distancia de 72.73 m	6.339,11
C18	Colinda con la acera de la vía C1 sentido este - oeste una distancia de 56.06 m	Colinda con el lote privado C21 en 75.34 m	Colinda con el lote privado C19 en 34.84 m, continua con el lote privado C20 en 42.25 m	Colinda con la acera de la calle Alfonso Lamiña sentido norte - sur una distancia de 109.88 m	5.435,97
C19	Colinda con la acera de la vía C1 sentido este - oeste una distancia de 65.33 m	Colinda con el lote privado C20 en 64.09 m	Colinda con la acera de la vía C4 sentido norte - sur una distancia de 34.60 m	Colinda con el lote privado C18 en 34.84 m	2.243,56
C20	Colinda con el lote privado C19 en 64.09 m	Colinda con el lote privado C22 en 57.03 m	Colinda con la acera de la vía C4 sentido norte - sur una distancia de 84.95 m	Colinda con el lote privado C18 en 42.25 m, continua con el lote privado C21 en 42.55 m	5.315,83
C21	Colinda con el lote privado C18 en 75.34 m	Colinda con la acera de la vía C1 sentido este - oeste una distancia de 65.62 m	Colinda con el lote privado C20 en 42.55 m, continua con el lote privado C22 en 36.61 m	Colinda con la acera de la vía calle Alfonso Lamiña una distancia de 81.64 m	6.003,07
C22	Colinda con el lote privado C20 en 57.03 m	Colinda con la acera de la vía C1 sentido este - oeste una distancia de 59.79 m	Colinda con la acera de la vía C4 sentido norte - sur una distancia de 35.04 m	Colinda con el lote privado C21 en 36.61 m	2.177,12
C23	Colinda con la acera de la vía C1 sentido este - oeste una distancia de 110.53 m	Colinda con la acera de la vía C2 sentido este - oeste una distancia de 123.40 m	Colinda con el lote privado C24 en 79.61 m	Colinda con el lote privado C29 en 70.88 m	8.871,19
C24	Colinda con la acera de la vía C1 sentido este - oeste una distancia de 64.32 m	Colinda con la acera de la vía C2 sentido este - oeste una distancia de 90.13 m	Colinda con la acera de la vía C6 sentido norte - sur una distancia de 76.87 m	Colinda con el lote privado C23 en 79.61 m	6.217,47
C25	vértice formado por con la acera de la vía C1 y con el lote privado C26	vértice formado por con la acera de la vía C6 y con la acera de la vía C2	colindante con el lote privado C26 en 65.71 m, continua con la acera de la vía C2 sentido este - oeste una distancia de 87.21 m	colindante con la acera de la vía C1 sentido este - oeste una distancia de 44.91 m, continua con la acera de la vía C6 sentido norte -	4.536,80

				sur una distancia de 72.85 m	
C26	colindante con la acera de la vía C2 sentido este - oeste una distancia de 73.95 m	vértice formado por con el lote privado C25 y con la acera de la vía C2	colindante con la acera de la vía C2 sentido este - oeste una distancia de 87.82 m	colindante con la acera de la vía C1 sentido este - oeste una distancia de 42.66 m, continua con el lote privado C6 en 64.71 m	4.590,28
C27	Colinda con la acera de la vía C2 sentido este - oeste una distancia de 76.25 m	Colinda con el lote privado D2 en 86.75 m	Colinda con el área verde publica AV4 en 50.42 m	Colinda con el lote privado C28 en 36.44 m	3.827,56
C28	Colinda con la acera de la vía C2 sentido este - oeste una distancia de 122.80 m	Colinda con el lote privado D2 en 137.63 m	Colinda con el lote privado C27 en 36.44 m	Colinda con el lote privado D1-A en 40.79 m	3.846,55
C29	Colinda con la acera de la vía C1 sentido este - oeste una distancia de 26.44 m	Colinda con la acera de la vía C2 sentido este - oeste una distancia de 44.06 m	Colinda con el lote privado C23 en 70.88 m	Colinda con la acera de la vía Alfonso Lamiña sentido norte - sur una distancia de 70.50 m	2.709,95
C30	Colinda con vía pública C2 en 20,50 m	Colinda con lote privado D2 en 19,83m	Colinda con área verde pública AV4 en 56,01 m	Colinda con lote privado C27 en 50,39 m	1.057,40
D1A	vértice formado por la acera de la vía Alfonso Lamiña y la acera de la vía C2	vértice formado por el lote privado D2 y el lote privado D1-B	colindante con la acera de la vía C2 sentido este - oeste una distancia de 50.66 m, continua con el lote privado C28 en 40.79 m, continua con el lote privado D2 en 17.57 m	colindante con la acera de la vía Alfonso Lamiña sentido norte - sur una distancia de 48.93 m, continua con el lote privado D1-B en 50.61 m	2.714,70
D1B	vértice formado por con la acera de la vía Alfonso Lamiña y con el lote privado D1-A	vértice formado por con el lote privado D2 y con el lote privado D1-C	colindante con el lote privado D1-A en 50.61 m, continua con el lote privado D2 en 50.42 m.	colindante con la acera de la vía Alfonso Lamiña sentido norte - sur una distancia de 47.50 m, continua con el lote privado D1-C en 50.93 m	2.409,45
D1C	vértice formado por con la acera de la vía Alfonso Lamiña y con el lote privado D1-B	vértice formado por con el lote privado D2 y con el lote privado D1-D	colindante con el lote privado D1-B en 50.93 m, continua con el	colindante con la acera de la vía Alfonso Lamiña sentido norte - sur una distancia de	2.424,46

			lote privado D2 en 47.46 m.	47.46 m, continua con el lote privado D1-D en 51.25 m	
D1D	vértice formado por con la acera de la vía Alfonso Lamíña y con la acera de la vía C5	vértice formado por con la acera de la vía D1 y con el lote privado D1-D	colindante con el lote privado D1-C en 51.25 m, continua con el lote privado D2 en 45.45 m.	colindante con la acera de la vía Alfonso Lamíña sentido norte - sur una distancia de 45.04 m, continua con la acera de la vía D1 sentido este - oeste una distancia de 51.55 m	2.366,11
D2	Colinda con el lote privado C28 en 137.63 m, continua con el lote privado C27 en 86.75 m, luego con el lote privado AV4 en 19.28 m	Colinda con la ciclo vía una distancia de 193.86 m, continua con el lote privado EQ2 en 56.28 m.	Colinda con el lote privado ciclo vía en 221.26 m.	Colinda con el lote privado D1-A en 58.36 m, continua con el lote privado D1-B en 47.42 m, luego con el lote privado D1-C en 47.46 m, continua con el lote privado D1-D en 45.45 m, luego con la acera de la vía D1 una distancia de 14.30 m	41.605,48
E1	con el lote privado E8 en 40.80 m, luego con el lote privado E3 en 74.25 m, continua con el lote privado E2 en 48.46 m	con el lote privado F6 en 12.47 m, continua con el lote privado F7 en 14.19 m, luego con el lote privado F8 en 25.53 m, continua con el lote privado F9 en 23.52 m y finalmente con el lote privado E4 en 78.62m	Con Área verde pública AV6 en 65.76 m	con el lote privado F1 en 20.20 m, continua con el lote privado F2 en 15.20 m, luego con el lote privado F3 en 14.31 m, continua con el lote privado F4 en 13.94 m, luego con el lote privado F5 en 13.34 m	11.965,79
E2	Acera de la Calle Río Santiago en sentido Este - Oeste en 52.59 m	con lote privado E1 en 48.46 m	Con área verde pública AV6 en 66.15 m	Con lote privado E3 en 68.75 m	3.377,11
E3	Acera de la Calle Río Santiago en sentido Este - Oeste en 82.16 m	con lote privado E1 en 74.25 m	Con lote privado E2 en 68.75 m	Con lote privado E8 en 70.50 m	5.228,88
E4	con lote privado E1 en 78.62 m	con lote privado E5 en 75.81 m	Con el área verde pública AV6 en 47.92 m	con lote privado F9 en 43.14 m	3.503,29

E5	con lote privado E4 en 75.81 m	con lote privado E6-E7 en 47.28 m	Con Área verde publica AV6 en 72.18 m	con la acera de la vía G1 en sentido nort-sur en 59.65 m	3.493,73
E6-E7	con lote privado E5 en 47.28 m	con la acera de la vía G3 en sentido Este - Oeste en 82.47 m	Con Área verde publica AV6 en 80.46	con la acera de la vía G1 siguiendo su curvatura una distancia de 99.51 m	5.942,00
E8	con la acera de la vía Río Santiago sentido este - oeste una distancia de 59.99 m	con el lote privado E1 en 40.80 m	con el lote privado E3 en 70.50 m	con el lote privado F42 en 34.04 m, continua con la acera de la vía G1 siguiendo su curvatura una distancia de 42.19 m, luego con el lote privado F1 en 42.19 m	4.303,46
F1	colinda con el vértice formado por la acera de la vía G1 y el lote privado E8	vértice formado por el lote privado F2 y el lote privado E1	con el lote privado E8 en 42.19 m, continua con el lote privado E1 en 20.20 m	con la acera de la vía G1 sentido norte - sur una distancia de 46.86 m, continua con el lote privado F2 en 43.04 m	1.491,20
F2	con el lote privado F1 en 43.04 m	con el lote privado F3 en 43.09 m	con el lote privado E1 en 15.20 m	con la acera de la vía G1 una distancia de 29.61 m	963,86
F3	con el lote privado F2 en 43.09 m	con el lote privado F4 en 43.19 m	con el lote privado E1 en 14.31 m	con la acera de la vía G1 una distancia de 27.90 m	909,81
F4	vértice formado por el lote F3 y el lote privado E1	vértice formado por la acera de la vía G1 y el lote privado F5	con el lote privado E1 en 13.94 m, continua con el lote privado F5 en 43.25 m	con el lote privado F3 en 43.19 m, continua con la acera de la vía G1 una distancia de 27.44 m	1.000,00
F5	vértice formado por el lote F4 y el lote privado E1	vértice formado por la acera de la vía G1 y el lote privado F6	con el lote privado E1 en 13.34 m, continua con el lote privado F6 en 43.23 m	con el lote privado F4 en 43.25 m, continua con la acera de la vía G1 una distancia de 26.77 m	857,45
F6	con el lote privado E1 en 12.47 m	con la acera de la vía G1 sentido este - oeste una distancia de 25.82 m	con el lote privado F7 en 43.33 m	con el lote privado F5 en 43.23 m	814,40
F7	con el lote privado E1 en 14.29 m	con la acera de la vía G1 sentido este - oeste una distancia de 27.55 m	con el lote privado F8 en 43.12 m	con el lote privado F6 en 43.33 m	901,58

F8	con el lote privado E1 en 25.53 m	con la acera de la vía G1 sentido este - oeste una distancia de 25.96 m	con el lote privado F9 en 42.44 m	con el lote privado F7 en 43.12 m	1.105,41
F9	con el lote privado E1 en 23.33 m	con la acera de la vía G1 sentido este - oeste una distancia de 23.52 m	con el lote privado E4 en 43.14 m	con el lote privado F8 en 42.44 m	1.005,99
F10	con la acera de la vía G1 Este sentido este - oeste una distancia de 25.76 m	con el lote privado F25 en 25.91 m	con la acera de la vía G1 Este sentido norte - sur una distancia de 22.08 m	con el lote privado F11 en 22.98 m	578,75
F11	con la acera de la vía G1 Este sentido este - oeste una distancia de 25.73 m	con el lote privado F24 en 25.84 m	con el lote privado F10 en 22.98 m	con el lote privado F12 en 25.90 m	625,01
F12	con la acera de la vía G1 Este sentido este - oeste una distancia de 22.83 m	con el lote privado F23 en 28.40 m	con el lote privado F11 en 25.90 m	con el lote privado F13 en 27.32 m	674,51
F13	vértice formado por la acera de la vía G1 Este y el lote privado F14	vértice formado por el lote privado F12 y el lote privado F22	colindante con la acera de la vía G1 Este sentido este - oeste una distancia de 17.27 m, continua con el lote privado F12 en 27.32 m	colindante con el lote privado F14 en 27.45 m, continua con el lote privado F22 en 25.47 m	619,35
F14	vértice formado por con la acera de la vía G1 Este y con el lote privado F15	vértice formado por con el lote privado F13 y con el lote privado F21	colindante con la acera de la vía G1 Este sentido este - oeste una distancia de 20.69 m, continua con el lote privado F13 en 27.45 m	colindante con el lote privado F15 en 27.85 m, continua con el lote privado F21 en 20.42 m	558,93
F15	vértice formado por la acera de la vía G1 Este y el lote privado F16	vértice formado por el lote privado F14 y el lote privado F20	colindante con la acera de la vía G1 Este sentido este - oeste una distancia de 20.72 m, continua con el lote privado F14 en 27.85 m	colindante con el lote privado F16 en 30.90 m, continua con el lote privado F20 en 20.02 m	574,09
F16	vértice formado por la acera de la vía G1 Este y el lote privado F17	vértice formado por el lote privado F17 y	colindante con la acera de la vía G1 Este sentido norte - sur una distancia	colindante con el lote privado F17 en 34.39 m, continua	656,17

		el lote privado F19	de 21.39 m, continua con el lote privado F14 en 30.90 m	con el lote privado F19 en 21.09 m	
F17	colindante con la acera de la vía G1 Oeste sentido este - oeste una distancia de 44.40 m	vértice formado por la acera de la vía G1 Este y el lote privado F16	colindante con el lote privado F16 en 34.39 m	colindante con el lote privado F18 en 29.26 m	720,65
F18	vértice formado por la acera de la vía G1 Oeste y el lote privado F17	vértice formado por la acera de la vía G1 Oeste y el lote privado F19	colindante con el lote privado F17 en 29.26 m, continua con el lote privado F19 en 32.74 m	colindante con la acera de la vía G1 Oeste siguiendo su curvatura una distancia de 55.69 m	859,80
F19	vértice formado por el lote privado F18 y el lote privado F16	vértice formado por la acera de la vía G1 Oeste y el lote privado F20	colindante con el lote privado F16 en 21.09 m, continua con el lote privado F20 en 29.81 m	colindante con el lote privado F19 en 32.74 m, continua con la acera de la vía G1 Oeste una distancia de 21.55 m	654,75
F20	vértice formado por el lote privado F19 y el lote privado F15	vértice formado por acera de la vía G1 Oeste y el lote privado F21	colindante con el lote privado F15 en 20.02 m, continua con el lote privado F19 en 29.81 m	colindante con el lote privado F21 en 28.00 m, continua con la acera de la vía G1 Oeste una distancia de 19.85 m	575,91
F21	vértice formado por el lote privado F20 y el lote privado F14	vértice formado por acera de la vía G1 Oeste y el lote privado F22	colindante con el lote privado F14 en 20.42 m, continua con el lote privado F22 en 27.84 m	colindante con el lote privado F20 en 28.00 m, continua con la acera de la vía G1 Oeste una distancia de 20.19 m	567,36
F22	colindante con el lote privado F13 en 25.47 m	colindante con la acera de la vía G1 Oeste siguiendo su curvatura una distancia de 30.68 m	colindante con el lote privado F21 en 27.84 m	colindante con el lote privado F23 en 27.58 m	792,57
F23	colindante con el lote privado F12 en 28.40 m	colindante con la acera de la vía G1 Oeste sentido este - oeste una distancia de 34.11 m	colindante con el lote privado F24 en 25.97 m	colindante con el lote privado F22 en 27.58 m	844,29
F24	colindante con el lote privado F11 en 25.84 m	colindante con la acera de la vía G1 Oeste sentido este - oeste una distancia de 26.18 m	colindante con el lote privado F25 en 23.82 m	colindante con el lote privado F23 en 25.97 m	652,17

F25	colindante con el lote privado F10 en 25.91 m	colindante con la acera de la vía G1 Oeste sentido este - oeste una distancia de 25.39 m	colindante con la acera de la vía G1 Este sentido norte - sur una distancia de 20.57 m	colindante con el lote privado F24 en 23.82 m	574,92
F26	vértice formado por la acera de la vía G1 Oeste y con la acera de la vía G1 Este	vértice formado por con la acera de la vía G1 Este y con la acera de la vía G3	colindante con la acera de la vía G1 Oeste una distancia de 19.19 m, continua por la acera de la vía G1 Este una distancia de 37.64 m	colindante con el lote privado F27 en 33.06 m, continua por la vía privada a la hacienda San Luis una distancia de 20.00 m	714,88
F27	vértice formado por la acera de la vía G1 Oeste y el lote privado F28	vértice formado por la acera de la vía privada a la hacienda San Luis y el lote privado F26	colindante con la acera de la vía G1 Oeste siguiendo su curvatura una distancia de 20.29 m, continua con el lote privado F26 en 33.06 m	colindante con el lote privado F28 en 29.57 m, continua por la vía privada a la hacienda San Luis una distancia de 19.97 m	620,60
F28	vértice formado por la acera de la vía G1 Oeste y con el lote privado F27	vértice formado por el borde de la vía privada a la hacienda San Luis y con el lote privado F29	colindante con la acera de la vía G1 Oeste una distancia de 20.02 m, continua con el lote privado F27 en 29.57 m	colindante con el lote privado F29 en 29.20 m, continua con la acera de la vía privada a la hacienda San Luis una distancia de 20.03 m	583,04
F29	vértice formado por la acera de la vía G1 Oeste y con el lote privado F28	vértice formado por el borde de la vía privada a la hacienda San Luis y el lote privado F30	colindante con la acera de la vía G1 Oeste una distancia de 20.10 m, continua por el lote privado F28 en 29.20 m	colindante con el lote privado F30 en 31.03 m, continua por el borde de la vía privada a la hacienda San Luis una distancia de 19.98 m	601,18
F30	vértice formado por la acera de la vía G1 Oeste y el lote privado F29	vértice formado por el borde de la vía privada a la hacienda San Luis y el lote privado F31	colindante con la acera de la vía G1 Oeste una distancia de 20.15 m, continua con el lote privado F29 en 31.03 m	colindante con el lote privado F31 en 33.28 m, continua con la acera de la vía privada a la hacienda San Luis una distancia de 20.00 m	640,71
F31	vértice formado por la acera de la vía G1 Oeste y el lote privado F30	vértice formado por la acera de la vía privada a la hacienda San Luis y el lote privado F32	colindante con la acera de la vía G1 Oeste una distancia de 20.39 m, continua con el lote privado F30 en 33.28 m	colindante con el lote privado F32 en 37.09 m, continua por el borde de la vía privada a la hacienda San Luis una distancia de 20.03 m	703,74

F32	vértice formado por con la acera de la vía G1 Oeste y con el lote privado F33	vértice formado por con la acera de la vía derecho de vía y con el lote privado F31	colindante con la acera de la vía G1 Oeste una distancia de 20.30 m, continua con el lote privado F30 en 37.09 m	colindante con el lote privado F32 en 45.01 m, continua con la acera de la vía derecho de vía una distancia de 30.05 m	994,04
F33	vértice formado por con la acera de la vía derecho de vía y con el lote privado F34	vértice formado por con la acera de la vía G1 Oeste y con el lote privado F32	colindante con el lote privado F34 en 34.02 m, continua con la acera de la vía G1 Oeste una distancia de 20.18 m, continua con el lote privado F32 en 45.01 m	colindante con la acera de la vía derecho de vía una distancia de 83.46 m	2.267,32
F34	vértice formado por con la acera de la vía derecho de vía y con el lote privado F35	vértice formado por con la acera de la vía G1 Oeste y con el lote privado F33	colindante con el lote privado F35 en 26.22 m, continua con la acera de la vía G1 Oeste una distancia de 23.23 m	colindante con la acera de la vía derecho de vía una distancia de 28.93 m, continua con el lote privado F33 en 34.30 m	775,40
F35	vértice formado por con la acera de la vía derecho de vía y con el lote privado F36	vértice formado por con la acera de la vía G1 Oeste y con el lote privado F34	colindante con el lote privado F36 en 32.90 m, continua con la acera de la vía G1 Oeste una distancia de 22.48 m	colindante con la acera de la vía derecho de vía una distancia de 21.85 m, continua con el lote privado F34 en 28.22 m	653,48
F36	vértice formado por con la acera de la vía derecho de vía y con el lote privado F37	vértice formado por con la acera de la vía G1 Oeste y con el lote privado F35	colindante con el lote privado F37 en 43.87 m, continua con la acera de la vía G1 Oeste una distancia de 24.58 m	colindante con la acera de la vía derecho de vía una distancia de 21.84 m, continua con el lote privado F35 en 32.90 m	844,60
F37	vértice formado por con la acera de la vía derecho de vía y con el lote privado F38	vértice formado por con la acera de la vía G1 Oeste y con el lote privado F36	colindante con el lote privado F38 en 47.09 m, continua con la acera de la vía G1 Oeste una distancia de 22.16 m	colindante con la acera de la vía derecho de vía una distancia de 21.84 m, continua con el lote privado F36 en 43.87 m	1.003,36
F38	vértice formado por con la acera de la vía derecho de vía y con el lote privado F39	vértice formado por con la acera de la vía G1 Oeste y con el lote privado F37	colindante con el lote privado F39 en 42.47 m, continua con la acera de la vía G1 Oeste una distancia de 22.03 m	colindante con la acera de la vía derecho de vía una distancia de 23.67 m, continua con el lote privado F37 en 47.09 m	997,76

F39	vértice formado por con la acera de la vía G5 y con el lote privado F40	vértice formado por con la acera de la vía G1 Oeste y con el lote privado F38	colindante con el lote privado F40 en 39.59 m, continua con la acera de la vía G1 Oeste una distancia de 21.29 m	colindante con la acera de la vía G5 una distancia de 21.82 m, continua con el lote privado F38 en 42.47 m	879,42
F40	colindante con la acera de la vía G5 sentido este - oeste una distancia de 26.31 m	colindante con el lote privado F39 en 39.59 m	colindante con la acera de la vía G1 una distancia de 41.46 m	colindante con la acera de la vía G5 una distancia de 20.86 m	1.088,49
F41	colindante con la acera de la vía Río Santiago sentido este - oeste una distancia de 28.28 m	colindante con la acera de la vía G1 una distancia de 30.44 m	colindante con el lote privado F42 en 47.69 m	colindante con la acera de la vía G5 una distancia de 37.01 m	1.252,34
F42	colindante con la acera de la vía Río Santiago sentido este - oeste una distancia de 24.24 m	colindante con la acera de la vía G1 una distancia de 33.63 m	colindante con el lote privado E8 en 34.04 m	colindante con el lote privado F41 en 47.69 m	1.127,36
G1	vértice formado por con la acera de la vía Río Santiago y con el lote privado G20	vértice formado por con la acera de la vía G1 Oeste y con el lote privado G2	colindante con la acera de la vía Río Santiago en sentido este-oeste una distancia de 25.55 m, continua con el lote privado G2 en 68.81 m	colindante con el lote privado F41 en 57.90 m, continua con la acera de la vía en sentido este - oeste una distancia de 27.77 m	1.624,97
G2	vértice formado por con la acera de la vía Río Santiago y con el lote privado G1	vértice formado por con la acera de la vía G1 Oeste y con el lote privado G3	colindante con la acera de la vía Río Santiago sentido este - oeste una distancia de 25.30 m, continua con el lote privado G3 en 70.38 m	colindante con el lote privado G1 en 68.81 m, continua con la acera de la vía G1 Oeste sentido este - oeste una distancia de 25.08 m	1.746,43
G3	vértice formado por con la acera de la vía Río Santiago y con el lote privado G2	vértice formado por con la acera de la vía G1 Oeste y con el lote privado G4	colindante con la acera de la vía Río Santiago sentido este - oeste una distancia de 25.14 m, continua con el lote privado G4 en 68.42 m	colindante con el lote privado G2 en 70.38 m, continua con la acera de la vía G1 Oeste sentido este - oeste una distancia de 25.01 m	1.742,64
G4	vértice formado por con la acera de la vía Río Santiago y con el lote privado G3	vértice formado por con la acera de la vía G1 Oeste y con el lote privado G5	colindante con la acera de la vía Río Santiago sentido este - oeste una distancia de 26.18 m, continua con el	colindante con el lote privado G3 en 68.42 m, continua con la acera de la vía G1 Oeste sentido este - oeste una distancia de 25.10 m	1.646,79

			lote privado G5 en 62.92 m		
G5	vértice formado por con la acera de la vía Río Santiago y con el lote privado G4	vértice formado por con la acera de la vía G1 Oeste y con el lote privado G6	colindante con la acera de la vía Río Santiago sentido este - oeste una distancia de 26.56 m, continua con el lote privado G6 en 58.19 m	colindante con el lote privado G4 en 62.92 m, continua con la acera de la vía G1 Oeste sentido este - oeste una distancia de 25.36 m	1.509,46
G6	vértice formado por con la acera de la vía Río Santiago y con el lote privado G5	vértice formado por con la acera de la vía G1 Oeste y con el lote privado G7	colindante con la acera de la vía Río Santiago sentido norte - sur una distancia de 26.96 m, continua con el lote privado G7 en 54.77 m	colindante con el lote privado G5 en 58.19 m, continua con la acera de la vía G1 Oeste sentido norte - sur una distancia de 25.61 m	1.411,93
G7	vértice formado por con la acera de la vía Río Santiago y con el lote privado G6	vértice formado por con la acera de la vía G1 Oeste y con el lote privado G8	colindante con la acera de la vía Río Santiago sentido norte - sur una distancia de 26.15 m, continua con el lote privado G8 en 50.99 m	colindante con el lote privado G6 en 54.77 m, continua con la acera de la vía G1 Oeste sentido norte - sur una distancia de 25.53 m	1.324,88
G8	vértice formado por con la acera de la vía Río Santiago y con el lote privado G7	vértice formado por con la acera de la vía G1 Oeste y con el lote privado G9	colindante con la acera de la vía Río Santiago sentido norte - sur una distancia de 26.16 m, continua con el lote privado G9 en 46.50 m	colindante con el lote privado G7 en 50.99 m, continua con la acera de la vía G1 Oeste sentido norte - sur una distancia de 25.21 m	1.216,39
G9	vértice formado por con la acera de la vía Río Santiago y con el lote privado G8	vértice formado por con la acera de la vía G1 Oeste y con la acera de la vía G5	colindante con la acera de la vía Río Santiago sentido este - oeste una distancia de 28.78 m, continua con la acera de la vía G5 sentido norte - sur una distancia de 40.76 m	colindante con el lote privado G8 en 46.50 m, continua con la acera de la vía G1 Oeste sentido este - oeste una distancia de 31.02 m	1.382,00
G10	vértice formado por con la acera de la vía G1 Oeste y con el lote privado G11	vértice formado por con la acera de la vía G5 y con la acera de la vía derecho de vía	colindante con la acera de la vía G1 Oeste sentido este - oeste una distancia de 41.05 m, continua con la acera de la vía G5	colindante con el lote privado G11 en 50.22 m, continua con la acera de la vía derecho de vía sentido este - oeste	2.088,27

			sentido norte - sur una distancia de 44.56 m	una distancia de 43.18 m	
G11	vértice formado por con la acera de la vía G1 Oeste y con el lote privado G12	vértice formado por con el lote privado G10 y con la acera de la vía derecho de vía	colindante con la acera de la vía G1 Oeste sentido este - oeste una distancia de 25.19 m, continua con el lote privado G10 en 50.22 m	colindante con el lote privado G12 en 53.15 m, continua con la acera de la vía derecho de vía sentido este - oeste una distancia de 25.07 m	1.282,43
G12	vértice formado por con la acera de la vía G1 Oeste y con el lote privado G13	vértice formado por con el lote privado G11 y con la acera de la vía derecho de vía	colindante con la acera de la vía G1 Oeste sentido este - oeste una distancia de 25.52 m, continua con el lote privado G11 en 53.15 m	colindante con el lote privado G13 en 58.10 m, continua con la acera de la vía derecho de vía sentido este - oeste una distancia de 25.06 m	1.379,63
G13	vértice formado por con la acera de la vía G1 Oeste y con el lote privado G14	vértice formado por con el lote privado G12 y con la acera de la vía derecho de vía	colindante con la acera de la vía G1 Oeste sentido este - oeste una distancia de 25.26 m, continua con el lote privado G12 en 58.10 m	colindante con el lote privado G14 en 63.44 m, continua con la acera de la vía derecho de vía sentido este - oeste una distancia de 25.04 m	1.500,90
G14	vértice formado por con la acera de la vía G1 Oeste y con el lote privado G15	vértice formado por con el lote privado G13 y con la acera de la vía derecho de vía	colindante con la acera de la vía G1 Oeste sentido este - oeste una distancia de 25.69 m, continua con el lote privado G13 en 63.44 m	colindante con el lote privado G15 en 67.80 m, continua con la acera de la vía derecho de vía sentido este - oeste una distancia de 25.07 m	1.649,70
G15	vértice formado por con la acera de la vía G1 Oeste y con el lote privado G16	vértice formado por con el lote privado G14 y con la acera de la vía derecho de vía	colindante con la acera de la vía G1 Oeste sentido este - oeste una distancia de 25.18 m, continua con el lote privado G14 en 67.80 m	colindante con el lote privado G16 en 69.91 m, continua con la acera de la vía derecho de vía sentido este - oeste una distancia de 25.09 m	1.726,70
G16	vértice formado por con la acera de la vía G1 Oeste y con el lote privado G17	vértice formado por con el lote privado G15 y con la acera de la vía derecho de vía	colindante con la acera de la vía G1 Oeste sentido este - oeste una distancia de 25.10 m, continua con el lote privado G15 en 69.91 m	colindante con el lote privado G17 en 69.87 m, continua con la acera de la vía derecho de vía sentido este - oeste una distancia de 25.09 m	1.756,37

G17	vértice formado por con la acera de la vía G1 Oeste y con el lote privado G18	vértice formado por con el lote privado G16 y con la acera de la vía derecho de vía	colindante con la acera de la vía G1 Oeste sentido este - oeste una distancia de 25.12 m, continua con el lote privado G16 en 69.87 m	colindante con el lote privado G18 en 67.69 m, continua con la acera de la vía derecho de vía sentido este - oeste una distancia de 25.25 m	1.730,00
G18	vértice formado por con la acera de la vía G1 Oeste y con el lote privado G19	vértice formado por con el lote privado G17 y con la acera de la vía derecho de vía	colindante con la acera de la vía G1 Oeste sentido este - oeste una distancia de 29.47 m, continua con el lote privado G17 en 67.69 m	colindante con el lote privado G19 en 53.07 m, continua con la acera de la vía derecho de vía sentido este - oeste una distancia de 25.25 m	1.532,45
G19	vértice formado por con el lote privado Área de reserva y con el lote privado G20	vértice formado por con la acera de la vía derecho de vía y con el lote privado G18	colindante con el lote privado G20 en 19.77 m, continua con la acera de la vía G1 Oeste sentido este - oeste una distancia de 26.32 m, continua con el lote privado G18 en 53.07 m	colindante con el lote privado Área de reserva en 63.20 m, continua con la acera de la vía derecho de vía una distancia de 37.62 m	2.266,09
G20	vértice formado por con el lote privado Área de reserva y con la acera de la vía Río Santiago	vértice formado por con el lote privado G19 y con la acera de la vía G1 Oeste	colindante con la acera de la vía Río Santiago sentido este - oeste una distancia de 49.14 m, continua con el lote privado G1 en 67.69 m, continua con la acera de la vía G1 Oeste sentido este - oeste una distancia de 32.34 m	colindante con el lote privado Área de reserva en 72.32 m, continua con la acera de la vía G19 una distancia de 19.77 m	2.909,02
H1-H5	Colinda con el área verde AV2 en 43.01 m	Colinda con el Retiro de la quebrada Auqui Grande en 99.11 m	Colinda con la acera de la vía H1 sentido norte - sur una distancia de 121.42 m	Colinda con el retiro de la Vía del Tren en 141.04 m	11.902,58
H6-H8	Colinda con el lote privado AV2 en 43.01 m	Colinda con el retiro de la quebrada Auqui Grande en 61.73 m	Colinda con el lote privado H11 en 38.02 m, continua con el lote privado H9-H10 en 100.98 m	Colinda con el lote privado H1-H5 en 103.59 m	6.747,69

H9-H10	Vértice formado por los lotes privados H6-H8 y el lote H11	colindante con el retiro de la quebrada Auqui Grande siguiendo el borde una distancia de 116.16 m.	Colindante con el lote H11 una distancia de 91.94 m, continua con el lote H12 una distancia de 25.15 m.	Colindante con el lote privado H6-H8 una distancia de 162.71 m.	5.475,20
H11	Vértice formado por la quebrada contenida en el área verde publica AV2 con el lote privado H6-H8	Vértice formado por los lotes privados H9-H10 y H12	Colindate con el borde de la quebrada a largo del borde una distancia de 119.62 m y continua a lo largo del lote privado H12 una distancia de 66.86 m.	Colindante con el lote privado H6-H8 en 38.02 m, continua con el lote privado H9-H10 una distancia de 91.94 m.	4.126,77
H12	Vértice formado por la quebrada contenida en el área verde publica AV2 y el lote H11	Vértice formado por el área de reserva de la troncal metropolitana y el retiro de la quebrada Auqui Grande	colindante con la quebrada contenida en el área verde publica AV2 en 38.67 m, continua a lo largo del borde del área de reserva de la troncal metropolitana en 65.72 m	Colindante con el lote H11 en 66.86 m, luego con el lote privado H9-H10 en 25.15 m y luego continua con el borde del retiro de la quebrada Auqui Grande a lo largo de una distancia de 50.86 m.	3.159,55
					346.964,62

2.10 Ejecución de infraestructura pública - El Proyecto se ejecutará por etapas, de acuerdo con las condiciones económicas y urbanísticas que permitan su desarrollo. En la primera etapa se ejecutará la infraestructura pública y servicios básicos de acuerdo cronograma descrito en el cuadro No.4, bajo las siguientes items:

- Construcción de redes de alcantarillado, red de abastecimiento de agua potable y plantas de tratamiento de agua.
- Construcción de ductos y obra civil para el soterramiento de cableado aéreo existente y requerido para el proyecto.
- Canalización de red de energía eléctrica y obra civil para el soterramiento de cableado aéreo existente y requerido para el proyecto.
- Instalación de red de alumbrado público.
- Canalización de red de telecomunicaciones.

- Vías públicas, Avenida Alfonso Lamíña y Calle Río Santiago.
- Paradas de transporte público.
- Habilitación de áreas verdes.
- Construcción de equipamientos.

Cuadro No. 4
Cronograma de Obras de infraestructura Fase 1

BDI	Nombre de tarea	Duración	Mes 1	Mes 2	Mes 3	Mes 4	Mes 5	Mes 6	Mes 7	Mes 8	Mes 9	Mes 10	Mes 11	Mes 12	Mes 13	Mes 14	Mes 15	Mes 16	Mes 17	Mes 18	Mes 19	Mes 20			
1	Vías	293 días	[Barra azul]																						
1,1	Públicas	293 días	[Barra azul]																						
2	Infraestructura	221.25 días					[Barra azul]																		
2,1	Agua Potable	162 días					[Barra azul]																		
2,2	Alcantarillado Sanitario	175 días						[Barra azul]																	
2,3	Alcantarillado Pluvial	162 días						[Barra azul]																	
2,4	Electricidad y Comunicaciones	180 días						[Barra azul]																	
2,5	Alumbrado Público	25 días																							
3	Parques y áreas de recreación	189 días																							
3,1	Parques	68 días																							
3,2	Áreas de recreación	189 días																							
3.2.1	Ciclovía	128 días																							
3.2.2	Parque Lineal	111 días																							
4	Equipamiento urbano	60 días																							

Fuente: Promotor del proyecto

2.11 Red de Áreas Verdes Públicas y Equipamientos Públicos. - El Proyecto entregará al Municipio del Distrito Metropolitano de Quito por concepto de áreas verdes públicas una superficie total de 69.519,45 m², cuya composición se muestra en el cuadro No.5. El total de esta superficie corresponde al 16,27% del área útil del proyecto. Adicionalmente entregará una superficie de 10.125,37 m², que corresponde al 2,37% del área útil del proyecto, para equipamientos públicos. La selección y dimensionamiento de los equipamientos será definida por el Municipio de Quito de acuerdo con las necesidades de la zona.

Las áreas a entregarse al Municipio del Distrito Metropolitano de Quito se detallan en el Mapa No. 6 .Las áreas verdes públicas del Proyecto serán desarrolladas en su totalidad con tratamiento paisajístico y urbano para el adecuado uso y disfrute de la ciudadanía. El promotor ejecutará a su costo las obras de vialidad que garanticen la accesibilidad a todas las áreas verdes con énfasis en los circuitos peatonales y de bicicletas. Los estudios arquitectónicos y diseños de ingeniería de detalle estarán a cargo del promotor en coordinación con las entidades municipales competentes para la implementación de los equipamientos y de las áreas verdes. La adecuación y ajardinamiento del terreno así como todas las obras básicas que garanticen el aprovechamiento de las áreas verdes será responsabilidad del promotor, así como los sistemas de seguridad que serán definidos en coordinación con la municipalidad, en el ámbito de sus competencias.

Cuadro No. 5
Áreas verdes públicas

IDENTIFICACION	DESCRIPCIÓN	AREA (m2)
AV1	Área verde Norte	10.551,94
AV2	Área Verde Occidental 1(parque ecológico)	15.529,83
AV3	Área Verde Occidental 2 (parque ecológico)	7.506,03
AV4	Área Verde Oriental 1 (parque lineal –quebrada el Auqui)	1.652,96
AV5	Área Verde Occidental 3 (parque ecológico)	16.905,33
AV6	Parque Lineal Central (Av. Alfonso Lamíña)	11.041,69
AV7	Área Verde Oriental 2 (parque lineal –quebrada el Auqui)	1.539,21
CV	Área Verde (Ciclo Vía) (parque lineal –quebrada el Auqui)	4.792,46
TOTAL ÁREAS VERDES PÚBLICAS		69.519,45

Mapa No.6. Áreas Verdes y Equipamiento Público

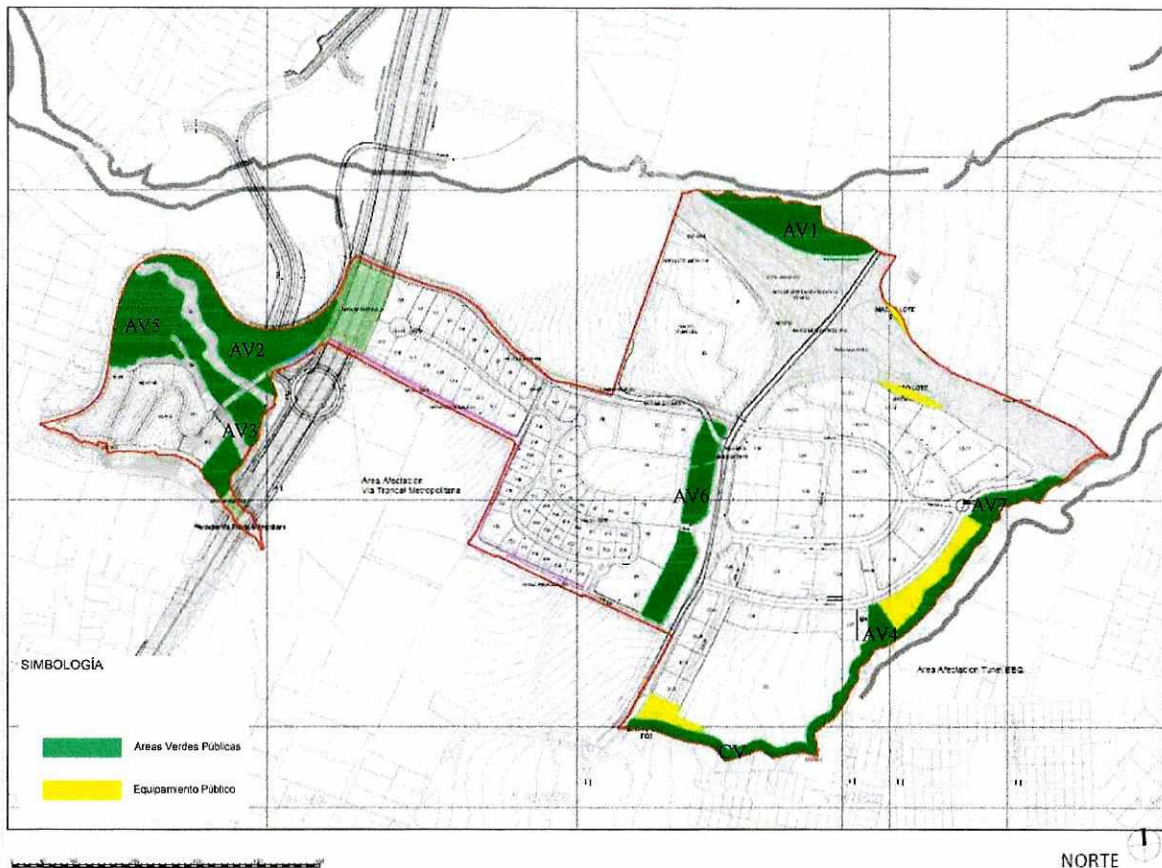

Fuente: Promotor del proyecto

2.12 Área Verde Pública.- Se habilitarán y construirán de conformidad con el mapa No.6 y a las especificaciones contenidas en las fichas técnicas realizadas por el promotor Anexas al presente informe. Las áreas verdes están compuestas por los siguientes cuerpos:

a) Área Verde Norte (AV1).- El área verde ubicada en el extremo nor-occidental del proyecto, colindante con el intercambiador de Ruta Viva, se plantea como área verde pública, en el cual se realizará un tratamiento paisajístico acorde con las condiciones naturales de la quebrada que delimita el lindero norte, de manera que se proteja la superficie de posibles daños por erosión y se mantenga un entorno natural robusto y resistente.

b) Parque Ecológico (AV2-AV3-AV5).- El proyecto incluye como parte de su cesión obligatoria de área verde, un área de terreno ubicado en la zona más alta del predio, en la cual existe actualmente un bosque donde se plantea la incorporación de especies vegetales nativas. El equipamiento de esta zona se enfoca en el tratamiento de la vegetación existente para generar senderos accesibles como paseos peatonales recreativos y deportivos, la ubicación de señalización, cerramientos y mobiliario urbano adecuado para recreación pasiva y observación de vida silvestre.

c) Área Verde Lineal- A lo largo de la Av. Alfonso Lamiña (AV6).- Se ubica al costado occidental de la vía colectora Av. Alfonso Lamiña, el cual estará equipado con mobiliario urbano, fuentes, iluminación, y tratamiento paisajístico. Esta área se conformará en un parque que permita recreación pasiva en un entorno en el cual se puedan presentar expresiones culturales de diversas tipologías, las cuales generen un paseo atractivo para el visitante. Los cerramientos con frentes colindantes con propiedad privada reducirán el impacto visual por medio de cercas vivas y vegetación robusta.

d) Parque lineal – Quebrada el Auqui (AV4, AV7, CV).- Ubicada a lo largo de la quebrada de Auqui, acondicionada y equipada como un área deportiva para ser utilizada como parte del circuito de ciclovía del proyecto.

El equipamiento consiste en la construcción de un carril para circulación peatonal, iluminación, bancas y paisajismo. En sentido paralelo se construirá un carril para circulación de bicicletas, áreas de descanso y recreación pasiva, las cuales tendrán relación directa y accesos hacia áreas verdes públicas adyacentes y acceso al sistema peatonal del proyecto.

La vegetación del borde de la quebrada será tratada para adaptarla al paisajismo propuesto para este equipamiento, procurando conservar las especies nativas locales.

En el recorrido de la ciclovía a lo largo del borde de la Quebrada el Auqui se planifican dos áreas verdes equipadas, identificadas como AV4 y AV7, que vinculan el trazado de la ciclovía con los ejes peatonales y aceras del proyecto, los cuales enlazan las áreas verdes públicas con las áreas privadas de acceso público, como plazas y puntos de reunión.

Estas áreas contarán con un tratamiento paisajístico y equipamiento con mobiliario urbano, juegos infantiles y sitios de descanso junto a los recorridos peatonales.

2.13 Equipamientos Públicos. - Las áreas para la dotación de equipamientos públicos corresponderá con lo establecido en el Cuadro No. 6 y su ubicación está determinada en el Mapa No. 6. Las intervenciones específicas se detallan en las fichas técnicas.

Cuadro No. 6
Áreas para Equipamientos Públicos

IDENTIFICACION	DESCRIPCIÓN	AREA (m2)
EQ1	Equipamiento Público	3.637,03
EQ2	Equipamiento Público	2.491,29
EQ3	Equipamiento Público	2.622,02
EQ4	Equipamiento Público	927,56
EQ5	Equipamiento Público	447,47
TOTAL ÁREAS DE EQUIPAMIENTO PÚBLICO		10.125,37

Fuente: Dirección Metropolitana de Catastros

2.14 Equipamientos Privados. - Las áreas y la dotación de equipamientos privados corresponde a lo establecido en el Cuadro No. 7, según el Mapa No.7 Equipamientos Privados, sin perjuicio de las actividades como equipamientos proyectados en estos sectores, se mantiene el uso de suelo Original (Múltiple) el cual es compatible con las actividades proyectadas.

Cuadro No. 07
Áreas para Equipamientos Privados

SECTOR	DESCRIPCIÓN	AREA	
C30	Equipamiento Religioso	1.057,40	m2
D2	Equipamiento Deportivo	41.605,48	m2
C23	Equipamiento Medico	8.871,19	m2
Total Areas de Equipamiento Privado		51.534,07	m2

Fuente: Promotor del proyecto

Mapa No.7. Equipamientos Privados

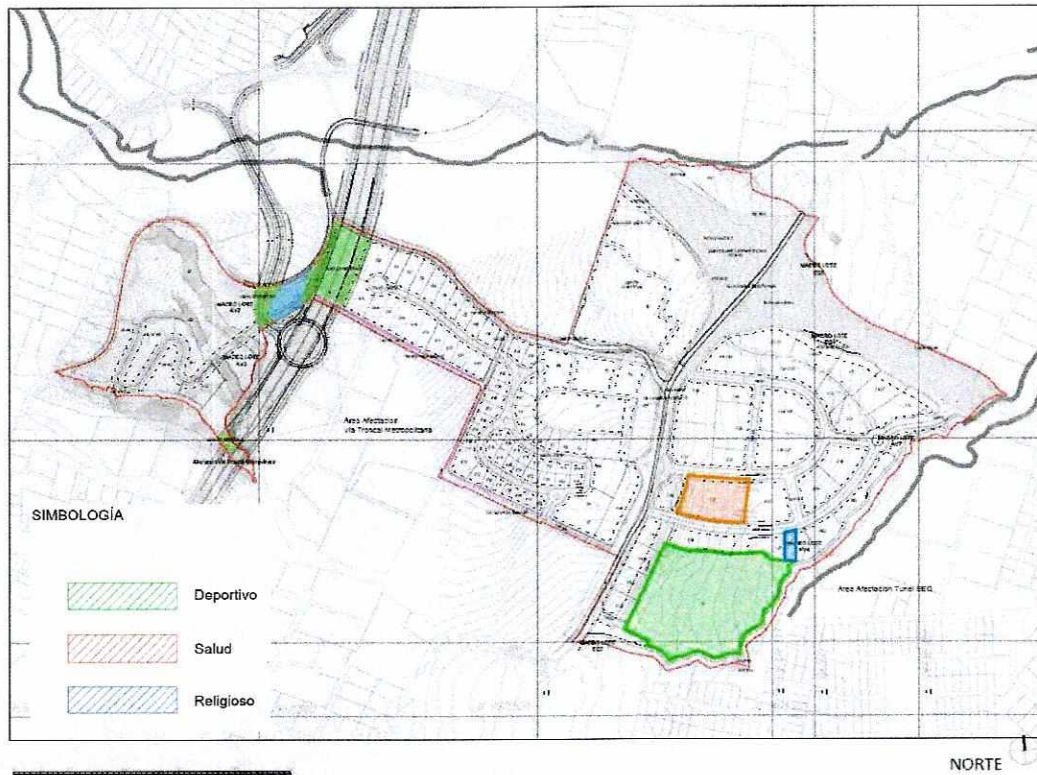

Fuente: Promotor del proyecto

2.15 Usos de suelo. – Los usos de suelo en el PUAE San Patricio son: Múltiple (M), Residencial Urbano 1 (RU1), Residencial Urbano 2 (RU2), Equipamiento (EQ) en las áreas a ser cedidas al Municipio, y Protección Ecológica (PE) según el Mapa No. 08. Usos de Suelo definidos para el PUAE. Los usos complementarios se sujetarán a la normativa metropolitana vigente.

Mapa No.8. Usos de Suelo definidos para el PUAE San Patricio

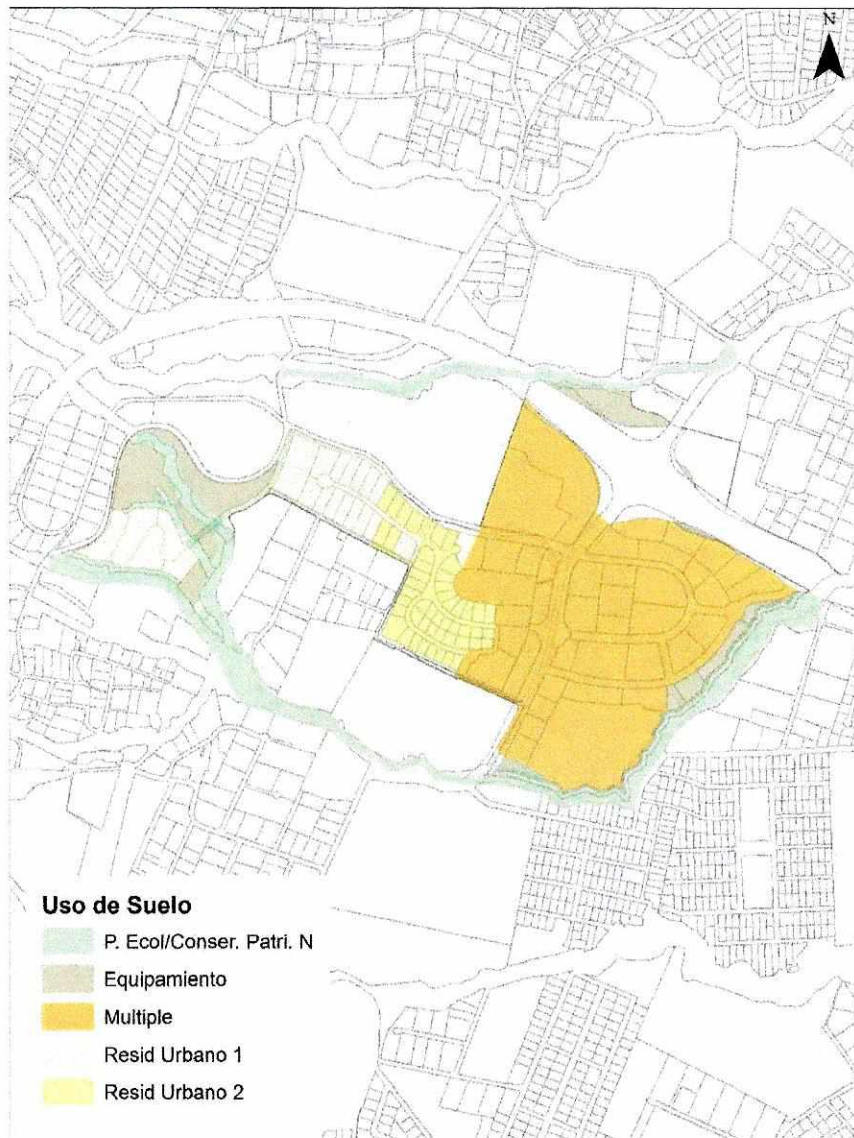

Fuente: STHV

2.16 Forma de Ocupación del Suelo y Edificabilidad. - Las formas de ocupación del suelo y edificabilidad del Proyecto Urbanístico Arquitectónico San Patricio se basarán en las condiciones establecidas en el Mapa No. 9 de Forma de Ocupación y Edificabilidad, sin perjuicio de lo antes descrito el proyecto adquiere edificabilidad por concepto de Concesión Onerosa de Derechos, y además se reduce la ocupación y altura

en los sectores residenciales, por lo que en el Cuadro No. 8 se detalla la ocupación y la altura independientemente a nivel de cada lote que conforma el proyecto.

Mapa No.8. Forma de Ocupación de Suelo y Edificabilidad Base para el PUAE San Patricio

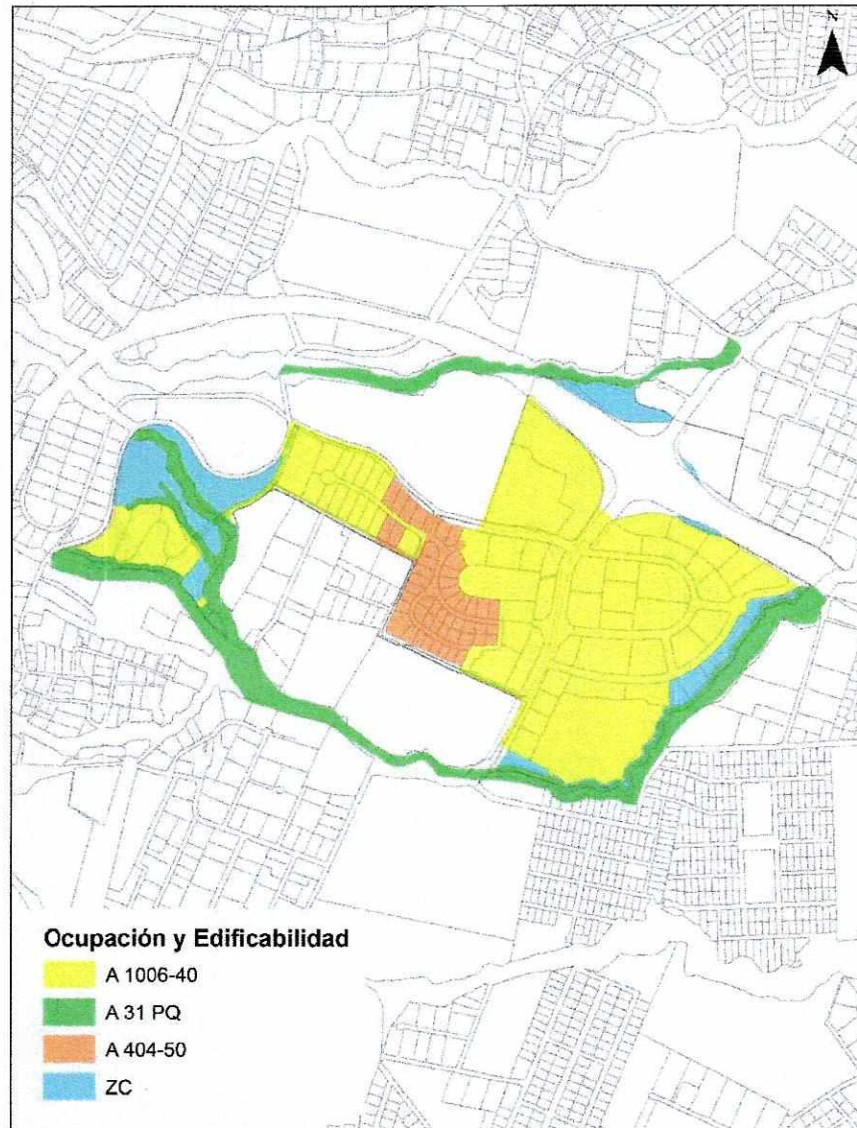

Fuente: STHV

Cuadro No. 08
Forma de Ocupación de Suelo y Edificabilidad para el PUAE San Patricio por lote

Ocupación y Edificabilidad													
ZONA	USO DE SUELO	LOTE	FORMA DE OCUPACIÓN	N. PISOS	M	RETIROS			DISTANCIA ENTRE BLOQUES	COS PB	COS TOTAL	LOTE MINIMO	FRENTE MINIMO
						F	P	L					
B1	COMERCIAL/MULTIPLE	B1	A	6	24	5	3	3	6	40,00	240	1000	25
B1	COMERCIAL/MULTIPLE	B2	A	6	24	5	3	3	6	40,00	240	1000	25
C1	OFICINAS 1RA	C1-C2	A	13	52	15	3	3	6	35,00	455	1000	40
C1	OFICINAS 1RA	C3-C4	A	13	52	15	5	5	10	35,00	455	1000	40
C1	OFICINAS 1RA	C5	A	8	32	15	5	5	10	40,00	320	1000	40
C1	OFICINAS 1RA	C6-C7	A	8	32	15	5	5	10	35,00	280	1000	40
C1	OFICINAS 2DA Y PARKING	C8	A	8	32	15	3	3	6	35,00	280	1000	40
C1	OFICINAS 1RA	C9-C10	A	13	52	5	5	3	6	35,00	455	1000	40
C1	COMERCIO Y OFICINAS 2DA	C11-C12	A	12	48	5	5	5	10	35,00	420	1000	40
C1	COMERCIO Y OFICINAS 2DA	C13	A	13	52	5	5	5	10	35,00	455	1000	40
C1	OFICINAS 3RA	C14	A	13	52	5	5	5	6	35,00	455	1000	40
C2	COMERCIO Y RESIDENCIA 2DA	C14-C15	A	10	40	5	3	3	6	50,00	500	1000	40
C2	COMERCIO Y RESIDENCIA 2DA	C16-C17	A	10	40	5	3	3	6	50,00	500	1000	40
C3	COMERCIO Y OFICINAS 1RA	C18	A	6	24	5	3	3	6	40,00	240	1000	40
C3	COMERCIO Y OFICINAS 1RA	C19	A	7	28	5	3	3	6	50,00	350	1000	40
C3	HOTEL	C20	A	8	32	5	3	3	6	40,00	320	1000	40
C3	COMERCIO Y OFICINAS 1RA	C21	A	6	24	5	3	3	6	40,00	240	1000	40
C3	COMERCIO Y RESIDENCIA 1RA	C22	A	7	28	5	3	3	6	50,00	350	1000	40

C4	MEDICINA 2DA	C23	A	6	24	5	5	5	10	45,00	270	1000	40
C4	SENIOR LIVING	C24	A	9	36	5	5	5	10	45,00	405	1000	40
C5	RESIDENCIA 2DA	C25	A	10	40	5	3	3	6	45,00	450	1000	40
C5	RESIDENCIA 2DA	C26	A	10	40	5	3	3	6	45,00	450	1000	40
C6	RESIDENCIA 3RA	C27	A	6	24	5	3	3	6	40,00	240	1000	40
C6	RESIDENCIA 3RA	C28	A	6	24	5	3	3	6	40,00	240	1000	40
C29	COMERCIO 2DA	C29	A	6	24	5	3	3	6	35,00	210	1000	40
C30	EQUIPAMIENTO PRIVADO	C30	A	2	8	5	3	3	6	35,00	70	1000	40
D1	COMERCIO 2DA	D1A	A	6	24	5	3	3	6	40,00	240	1000	30
D1	COMERCIO 2DA	D1B	A	6	24	5	3	3	6	40,00	240	1000	30
D1	COMERCIO 2DA	D1C	A	6	24	5	3	3	6	40,00	240	1000	15
D1	COMERCIO 2DA	D1D	A	6	24	5	3	3	6	40,00	240	1000	30
D2	EQUIPAMIENTO DE PORTIVO	D2	A	4	16	5	3	3	6	20,00	80	1000	40
E	HOTEL	E1	A	6	24	5	3	3	6	30,00	180	1000	40
E	RESIDENCIA APART HOTEL	E2	A	12	48	5	3	3	6	40,00	480	1000	40
E	RESIDENCIA APART HOTEL	E3	A	6	24	5	3	3	6	30,00	180	1000	40
E	RESIDENCIA 3RA	E4	A	12	48	5	3	3	6	30,00	360	1000	40
E	RESIDENCIA 3RA	E5	A	12	48	5	3	3	6	30,00	360	1000	40
E	RESIDENCIA 3RA	E6-E7	A	12	48	5	3	3	6	40,00	480	1000	40
E	RESIDENCIA 3RA	E8	A	6	24	5	3	3	6	40,00	240	1000	40
F	UNIFAMILIAR 1RA	F1	A	2	8	5	3	3	6	35,00	70	400	20
F	UNIFAMILIAR 1RA	F2	A	2	8	5	3	3	6	35,00	70	400	20
F	UNIFAMILIAR 1RA	F3	A	2	8	5	3	3	6	35,00	70	400	20
F	UNIFAMILIAR 1RA	F4	A	2	8	5	3	3	6	35,00	70	400	20
F	UNIFAMILIAR 1RA	F5	A	2	8	5	3	3	6	35,00	70	400	20
F	UNIFAMILIAR 1RA	F6	A	2	8	5	3	3	6	35,00	70	400	20
F	UNIFAMILIAR 1RA	F7	A	2	8	5	3	3	6	35,00	70	400	20

F	UNIFAMILIAR 1RA	F8	A	2	8	5	3	3	6	35,00	70	400	20
F	UNIFAMILIAR 1RA	F9	A	2	8	5	3	3	6	35,00	70	400	20
F	UNIFAMILIAR 1RA	F10	A	2	8	5	3	3	6	35,00	70	400	20
F	UNIFAMILIAR 1RA	F11	A	2	8	5	3	3	6	35,00	70	400	20
F	UNIFAMILIAR 1RA	F12	A	2	8	5	3	3	6	35,00	70	400	20
F	UNIFAMILIAR 1RA	F13	A	2	8	5	3	3	6	35,00	70	400	20
F	UNIFAMILIAR 1RA	F14	A	2	8	5	3	3	6	35,00	70	400	20
F	UNIFAMILIAR 1RA	F15	A	2	8	5	3	3	6	35,00	70	400	20
F	UNIFAMILIAR 1RA	F16	A	2	8	5	3	3	6	35,00	70	400	20
F	UNIFAMILIAR 1RA	F17	A	2	8	5	3	3	6	35,00	70	400	20
F	UNIFAMILIAR 1RA	F18	A	2	8	5	3	3	6	35,00	70	400	20
F	UNIFAMILIAR 1RA	F19	A	2	8	5	3	3	6	35,00	70	400	20
F	UNIFAMILIAR 1RA	F20	A	2	8	5	3	3	6	35,00	70	400	20
F	UNIFAMILIAR 1RA	F21	A	2	8	5	3	3	6	35,00	70	400	20
F	UNIFAMILIAR 1RA	F22	A	2	8	5	3	3	6	35,00	70	400	20
F	UNIFAMILIAR 1RA	F23	A	2	8	5	3	3	6	35,00	70	400	20
F	UNIFAMILIAR 1RA	F24	A	2	8	5	3	3	6	35,00	70	400	20
F	UNIFAMILIAR 1RA	F25	A	2	8	5	3	3	6	35,00	70	400	20
F	UNIFAMILIAR 1RA	F26	A	2	8	5	3	3	6	35,00	70	400	20
F	UNIFAMILIAR 1RA	F27	A	2	8	5	3	3	6	35,00	70	400	20
F	UNIFAMILIAR 1RA	F28	A	2	8	5	3	3	6	35,00	70	400	20
F	UNIFAMILIAR 1RA	F29	A	2	8	5	3	3	6	35,00	70	400	20
F	UNIFAMILIAR 1RA	F30	A	2	8	5	3	3	6	35,00	70	400	20
F	UNIFAMILIAR 1RA	F31	A	2	8	5	3	3	6	35,00	70	400	20
F	UNIFAMILIAR 1RA	F32	A	2	8	5	3	3	6	35,00	70	400	20
F	UNIFAMILIAR 1RA	F33	A	2	8	5	3	3	6	35,00	70	400	20
F	UNIFAMILIAR 1RA	F34	A	2	8	5	3	3	6	35,00	70	400	20



F	UNIFAMILIAR 1RA	F35	A	2	8	5	3	3	6	35,00	70	400	20
F	UNIFAMILIAR 1RA	F36	A	2	8	5	3	3	6	35,00	70	400	20
F	UNIFAMILIAR 1RA	F37	A	2	8	5	3	3	6	35,00	70	400	20
F	UNIFAMILIAR 1RA	F38	A	2	8	5	3	3	6	35,00	70	400	20
F	UNIFAMILIAR 1RA	F39	A	2	8	5	3	3	6	35,00	70	400	20
F	UNIFAMILIAR 1RA	F40	A	2	8	5	3	3	6	35,00	70	400	20
F	UNIFAMILIAR 1RA	F41	A	2	8	5	3	3	6	35,00	70	400	20
F	UNIFAMILIAR 1RA	F42	A	2	8	5	3	3	6	35,00	70	400	20
G	UNIFAMILIAR 1RA	G1	A	2	8	5	3	3	6	35,00	70	1000	20
G	UNIFAMILIAR 1RA	G2	A	2	8	5	3	3	6	35,00	70	1000	20
G	UNIFAMILIAR 1RA	G3	A	2	8	5	3	3	6	35,00	70	1000	20
G	UNIFAMILIAR 1RA	G4	A	2	8	5	3	3	6	35,00	70	1000	20
G	UNIFAMILIAR 1RA	G5	A	2	8	5	3	3	6	35,00	70	1000	20
G	UNIFAMILIAR 1RA	G6	A	2	8	5	3	3	6	35,00	70	1000	20
G	UNIFAMILIAR 1RA	G7	A	2	8	5	3	3	6	35,00	70	1000	20
G	UNIFAMILIAR 1RA	G8	A	2	8	5	3	3	6	35,00	70	1000	20
G	UNIFAMILIAR 1RA	G9	A	2	8	5	3	3	6	35,00	70	1000	20
G	UNIFAMILIAR 1RA	G10	A	2	8	5	3	3	6	35,00	70	1000	20
G	UNIFAMILIAR 1RA	G11	A	2	8	5	3	3	6	35,00	70	1000	20
G	UNIFAMILIAR 1RA	G12	A	2	8	5	3	3	6	35,00	70	1000	20
G	UNIFAMILIAR 1RA	G13	A	2	8	5	3	3	6	35,00	70	1000	20
G	UNIFAMILIAR 1RA	G14	A	2	8	5	3	3	6	35,00	70	1000	20
G	UNIFAMILIAR 1RA	G15	A	2	8	5	3	3	6	35,00	70	1000	20
G	UNIFAMILIAR 1RA	G16	A	2	8	5	3	3	6	35,00	70	1000	20
G	UNIFAMILIAR 1RA	G17	A	2	8	5	3	3	6	35,00	70	1000	20
G	UNIFAMILIAR 1RA	G18	A	2	8	5	3	3	6	35,00	70	1000	20
G	UNIFAMILIAR 1RA	G19	A	2	8	5	3	3	6	35,00	70	1000	20

G	UNIFAMILIAR 1RA	G20	A	2	8	5	3	3	6	35,00	70	1000	20
H	RESIDENCIA 2DA	H1-H5	A	6	24	5	3	3	6	25,00	150	1000	20
H	RESIDENCIA 2DA	H6-H8	A	6	24	5	3	3	6	25,00	150	1000	20
H	RESIDENCIA 2DA	H9-H10	A	6	24	5	3	3	6	25,00	150	1000	20
H	RESIDENCIA 2DA	H11	A	6	24	5	3	3	6	25,00	150	1000	20
H	RESIDENCIA 2DA	H12	A	6	24	5	3	3	6	25,00	150	1000	20

3. CONCESIÓN ONEROSA DE DERECHOS Y FORMA DE PAGO

En base a la propuesta urbanística generada por el Proyecto San Patricio, las modificaciones requeridas se enmarcan en los siguientes ámbitos:

1. Cambio de uso de suelo,
2. Aumento de edificabilidad.

En base a los datos declarados por el promotor en el Formulario Declarativo y en aplicación del artículo 9 de la Ordenanza Metropolitana No. 183, se ha procedido al Cálculo de Concesión Onerosa (COD) que debe pagar el proyecto San Patricio a favor del Municipio de Distrito Metropolitano de Quito.

3.1 Cálculo de la Concesión Onerosa de Derechos (COD) por Cambio de Uso.- En base al literal a) del artículo No.9 de la Ordenanza Metropolitana No.183 que regula la Concesión Onerosa de Derechos en proyectos urbanísticos arquitectónicos especiales (PUAE), el cambio en las asignaciones de uso de suelo conllevará simultáneamente la asignación de la o las zonificaciones de ocupación y/o edificabilidad requeridas por el proyecto, correspondientes al uso de suelo asignado, según lo establecido en el Anexo No. 3 de la citada ordenanza. En este sentido el proyecto San Patricio presenta los siguientes cambios:

1. Cambio de uso de suelo Múltiple (M) a uso de suelo Residencial Urbano 2 (RU2), con la asignación de zonificación A404-50, en los siguientes lotes: F5, F6, F7, F8, F9, F10, F11, F12, F13, F14, F21, F22, F23, F24, F25, F26, F27, F28, F29.
2. Cambio de uso de suelo Residencial Urbano1 (RU1) a uso de suelo Residencial Urbano 2 (RU2), con la asignación de zonificación A404-50, en los siguientes lotes: F1, F2, F3, F4, F15, F16, F17,

F18, F19, F20, F30, F31, F32, F33, F34, F35, F36, F37, F38, F39, F40, F41, F42, G1, G2, G3, G4, G5, G6, G7, G8, G9, G10, G11, G12, G13, G14, G15, G16, G17, G18 y G 19.

Con la aplicación de la siguiente fórmula:

CODu = [(valor del terreno de llegada – valor del terreno de partida) x porcentaje de participación por suelo]

Donde:

- CODu = Concesión onerosa de derechos por cambio de clasificación y uso de suelo.

- Valor del terreno de llegada= (AIVA x Índice de revalorización) x AUV

Donde:

i) AIVA= Área de intervención valorativa en suelo urbano (AIVAU) o rural (AIVAR áreas especiales), correspondiente a la clasificación de suelo vigente que tenga el proyecto.

ii) Índice de revalorización= Valor promedio de las AIVA de llegada (correspondiente a la clasificación y/o uso de suelo requeridas por el PUAE) dividido para el valor promedio de las AIVA de partida (correspondiente a la clasificación y uso de suelo vigentes en el PUOS), calculado para la Administración Zonal en la que se encuentra ubicado el proyecto, según lo establecido en los Anexos 1 y 2 de la presente ordenanza.

iii) AUV= Área útil vendible.

- Valor del terreno de partida = AIVA x AUV

Donde:

i) AIVA= Área de intervención valorativa en suelo urbano (AIVAU) o rural (AIVAR áreas especiales), correspondiente a la clasificación de suelo vigente que tenga el proyecto.

ii) AUV= Área útil vendible.

- Porcentaje de participación por suelo= Es el porcentaje de participación del Municipio del Distrito Metropolitano de Quito correspondiente al 20% de la revalorización del suelo derivada del cambio normativo de clasificación y/o uso de suelo operado mediante el PUAE.

Cuadro No. 09

Aplicación de la fórmula para el Cambio de uso de suelo

LOTE	tipo de cambio	SUPERFICIE (AUV)	AIVA	Índice de revalorización	Valor terreno de llegada	Valor terreno de Partida	Diferencia	Porcentaje 20%	Valor final
F1	RU1 a RU2	1.491,20	160	1	238.592,00	238.592,00	0	-	0
F2	RU1 a RU2	963,86	160	1	154.217,60	154.217,60	0	-	0
F3	RU1 a RU2	909,81	160	1	145.569,60	145.569,60	0	-	0
F4	RU1 a RU2	1.000,00	160	1	160.000,00	160.000,00	0	-	0
F5	M a RU2	857,45	160	1	137.192,00	137.192,00	0	-	0
F6	M a RU2	814,40	160	1	130.304,00	130.304,00	0	-	0
F7	M a RU2	901,58	160	1	144.252,80	144.252,80	0	-	0
F8	M a RU2	1.105,41	160	1	176.865,60	176.865,60	0	-	0
F9	M a RU2	1.005,99	160	1	160.958,40	160.958,40	0	-	0
F10	M a RU2	578,75	160	1	92.600,00	92.600,00	0	-	0
F11	M a RU2	625,01	160	1	100.001,60	100.001,60	0	-	0
F12	M a RU2	674,51	160	1	107.921,60	107.921,60	0	-	0
F13	M a RU2	619,35	160	1	99.096,00	99.096,00	0	-	0
F14	M a RU2	558,93	160	1	89.428,80	89.428,80	0	-	0
F15	RU1 a RU2	574,09	160	1	91.854,40	91.854,40	0	-	0
F16	RU1 a RU2	656,17	160	1	104.987,20	104.987,20	0	-	0
F17	RU1 a RU2	720,65	160	1	115.304,00	115.304,00	0	-	0
F18	RU1 a RU2	859,80	160	1	137.568,00	137.568,00	0	-	0
F19	RU1 a RU2	654,75	160	1	104.760,00	104.760,00	0	-	0
F20	RU1 a RU2	575,91	160	1	92.145,60	92.145,60	0	-	0
F21	M a RU2	567,36	160	1	90.777,60	90.777,60	0	-	0
F22	M a RU2	792,57	160	1	126.811,20	126.811,20	0	-	0
F23	M a RU2	844,29	160	1	135.086,40	135.086,40	0	-	0
F24	M a RU2	652,17	160	1	104.347,20	104.347,20	0	-	0

78

F25	M a RU2	574,92	160	1	91.987,20	91.987,20	0	-	0
F26	M a RU2	714,88	160	1	114.380,80	114.380,80	0	-	0
F27	M a RU2	620,60	160	1	99.296,00	99.296,00	0	-	0
F28	M a RU2	583,04	160	1	93.286,40	93.286,40	0	-	0
F29	M a RU2	601,18	160	1	96.188,80	96.188,80	0	-	0
F30	RU1 a RU2	640,71	160	1	102.513,60	102.513,60	0	-	0
F31	RU1 a RU2	703,74	160	1	112.598,40	112.598,40	0	-	0
F32	RU1 a RU2	994,04	160	1	159.046,40	159.046,40	0	-	0
F33	RU1 a RU2	2.267,32	160	1	362.771,20	362.771,20	0	-	0
F34	RU1 a RU2	775,40	160	1	124.064,00	124.064,00	0	-	0
F35	RU1 a RU2	653,48	160	1	104.556,80	104.556,80	0	-	0
F36	RU1 a RU2	844,60	160	1	135.136,00	135.136,00	0	-	0
F37	RU1 a RU2	1.003,36	160	1	160.537,60	160.537,60	0	-	0
F38	RU1 a RU2	997,76	160	1	159.641,60	159.641,60	0	-	0
F39	RU1 a RU2	879,42	160	1	140.707,20	140.707,20	0	-	0
F40	RU1 a RU2	1.088,49	160	1	174.158,40	174.158,40	0	-	0
F41	RU1 a RU2	1.252,34	160	1	200.374,40	200.374,40	0	-	0
F42	RU1 a RU2	1.127,36	160	1	180.377,60	180.377,60	0	-	0
G6	RU1 a RU2	1.411,93	160	1	225.908,80	225.908,80	0	-	0
G7	RU1 a RU2	1.324,88	160	1	211.980,80	211.980,80	0	-	0
G8	RU1 a RU2	1.216,39	160	1	194.622,40	194.622,40	0	-	0
G9	RU1 a RU2	1.382,00	160	1	221.120,00	221.120,00	0	-	0
G11	RU1 a RU2	1.282,43	160	1	205.188,80	205.188,80	0	-	0
G12	RU1 a RU2	1.379,63	160	1	220.740,80	220.740,80	0	-	0
Pago de CODu									0

Debido a que los índices de revaloración de uso de suelo Múltiple a residencial urbano 2 y de Residencial Urbano 1 a residencial urbano 2, es uno (1) la fórmula no genera un valor a cobrar por concepto de Concesión Onerosa de Derechos por cambio de uso de suelo y la respectiva asignación de zonificación.

3.2 Cálculo de la Concesión Onerosa de Derechos (COD) por Edificabilidad.- En base a los datos declarados por el promotor en el Formulario Declarativo y en aplicación del literal b), del artículo 9 de la Ordenanza Metropolitana No. 183, el valor de la COD correspondiente al incremento de edificabilidad que los promotores del PUAE San Patricio deberán cancelar al Municipio de Quito, se resume en el cuadro No. 10.

La compra de edificabilidad se realiza en los siguientes lotes: C1- C2, C3-C4, C5, C6-C7, C8, C9-C10, C11-C12, C13, C14, C14- C15, C16- C17, C19, C20, C22, C23, C24, C25, C26, E2, E5, E4, E6-E7.

Con la aplicación de la siguiente fórmula:

CODE= [(valor del terreno de llegada – valor del terreno de partida) x porcentaje de participación por edificabilidad]

Donde:

- CODE = Concesión onerosa de derechos por incrementos de edificabilidad.
- Valor de terreno de llegada= % de participación del terreno en la estructura de costos del proyecto x (COS TOTAL llegada x valor del m² construcción x factor de uso)

Donde:

- i) % de participación del terreno en la estructura de costos del proyecto: es la participación del terreno en la sumatoria de los costos directos más los costos indirectos del proyecto, siendo igual al 12%. Este porcentaje se obtiene del análisis estadístico de los precios de suelo y construcción para tipologías de edificación análogas a las de PUAE, obtenidas de la Dirección Metropolitana de Catastros del Municipio del Distrito Metropolitano de Quito.
- ii) COS TOTAL llegada: Es el coeficiente de ocupación de suelo total requerido por el PUAE.
- iii) Valor del m² de construcción: Es el costo del m² de construcción tomado de la ordenanza de valoración catastral vigente.
- iv) Factor de uso: es el factor respecto al uso constructivo al que se destinará la edificación en un determinado predio resultante del PUAE, en base a la ordenanza de valoración catastral vigente.

- Valor de terreno de partida= % de participación del terreno en la estructura de costos del proyecto x (COS TOTAL partida x valor del m² construcción x factor de uso)

Donde:

- i) % de participación del terreno en la estructura de costos del proyecto: es la participación del terreno en la sumatoria de los costos directos más los costos indirectos del proyecto, siendo igual al 12%. Este porcentaje se obtiene del análisis estadístico de los precios de suelo y construcción para tipologías de edificación análogas a las de PUAE, obtenidas de la Dirección Metropolitana de Catastros del Municipio del Distrito Metropolitano de Quito.
 - ii) COS TOTAL de partida: Es el coeficiente de ocupación de suelo vigente (establecido en el PUOS) que posee el predio en el cual se desarrolla el proyecto o aquel que corresponde al COS TOTAL asignado en el cambio de uso de suelo si previamente se aplicó la fórmula prevista en el literal a) del presente artículo.
 - iii) Valor del m² de construcción: Es el costo del m² de construcción tomado de la ordenanza de valoración catastral vigente. Para determinar este costo, se tomará el parámetro correspondiente al número de pisos de partida, es decir el correspondiente al número de pisos establecidos en el PUOS vigente para el predio en el cual se desarrolla el proyecto.
 - iv) Factor de uso: es el factor respecto al uso constructivo al que se destinará el proyecto, en base a la ordenanza de valoración catastral vigente.
- Porcentaje de participación por edificabilidad= Es el porcentaje de participación del Municipio del Distrito Metropolitano de Quito correspondiente al 18% de la revalorización del suelo derivada del incremento de edificabilidad operada mediante el PUAE.

Para los proyectos hoteleros, de servicios turísticos, industriales y de equipamientos privados, se aplicará al valor resultante de las fórmulas contenidas en el presente artículo, un factor de ajuste igual a 0,7.

Cuadro No. 10

Aplicación de la fórmula para la compra de edificabilidad

Cálculo del Valor del terreno de llegada

PROVECTO	USO	AREA LOTE	COS PB	AREA COS PB	N. PISOS	PISOS ADICIONALES	COS TOTAL	AREA CONSTRUCCIÓN LLEGADA	Valor m2 construcción neutro	Factor de uso	Valor m2 por uso	Valor de la construcción cd+ci	Valor del terreno de llegada (Peso del terreno de llegada al 12%)
C1-C2	OFICINAS	4.881,04	35,00	1.708,36	13	7	455	22.208,73	1262	1,72	2170,64	48.207.162,03	5.784.859,44
C3-C4	OFICINAS	3.882,54	35,00	1.358,89	13	7	455	17.665,56	1262	1,72	2170,64	38.345.564,65	4.601.467,76
C5	OFICINAS	4.247,41	40,00	1.698,96	8	2	320	13.591,71	1112	1,72	1912,64	25.996.052,04	3.119.526,24
C6-C7	OFICINAS	4.062,20	35,00	1.421,77	8	2	280	11.374,16	1112	1,72	1912,64	21.754.673,38	2.610.560,81
C8	OFICINAS Y PARKING	4.643,36	35,00	1.625,18	8	2	280	13.001,41	1112	1,72	1912,64	24.867.013,00	2.984.041,56
C9-C10	COMERCIO Y OFICINAS	5.265,26	35,00	1.842,84	13	7	455	23.956,93	1262	1,72	2170,64	52.001.877,05	6.240.225,25
C11-C12	COMERCIO Y OFICINAS	4.737,46	35,00	1.658,11	12	6	420	19.897,33	1262	1,72	2170,64	43.189.944,73	5.182.793,37
C13	COMERCIO Y OFICINAS	2.341,96	35,00	819,69	13	7	455	10.655,92	1262	1,72	2170,64	23.130.161,85	2.775.619,42
C14	OFICINAS	3.900,81	35,00	1.365,28	13	7	455	17.748,69	1262	1,72	2170,64	38.526.006,69	4.623.120,80
C14-C15	COMERCIO Y RESIDENCIA	7.656,77	50,00	3.828,39	10	4	500	38.283,85	1262	1,37	1728,94	66.190.479,62	7.942.857,55
C16-C17	COMERCIO Y RESIDENCIA	6.339,11	50,00	3.169,56	10	4	500	31.695,55	1262	1,37	1728,94	54.799.704,22	6.575.964,51
C19	COMERCIO Y OFICINAS	2.243,56	50,00	1.121,78	7	1	350	7.852,46	1112	1,37	1523,44	11.962.751,66	1.435.530,20
C20	HOTEL	5.315,83	40,00	2.126,33	8	2	320	17.010,66	1368	2,07	2831,76	48.170.095,23	5.780.411,43

76

1179

C22	COMERCIO Y OFICINAS	2.177,12	50,00	1.088,56	7	1	350	7.619,92	1112	1,37	1523,44	11.608.490,92	1.393.018,91
C23	Medicina ambulatoria (clínica)	8.871,19	45,00	3.992,04	6	0	270	23.952,21	1112	2,04	2268,48	54.335.116,15	6.520.213,94
C24	Residencia	6.217,47	45,00	2.797,86	9	3	405	25.180,75	1112	1	1112	28.000.997,89	3.360.119,75
C25	Residencia	4.536,80	45,00	2.041,56	10	4	450	20.415,60	1262	1	1262	25.764.487,20	3.091.738,46
C26	Residencia	4.590,28	45,00	2.065,63	10	4	450	20.656,26	1262	1	1262	26.068.200,12	3.128.184,01
E2	Residencia	3.377,11	40,00	1.350,84	12	6	480	16.210,13	1262	1	1262	20.457.181,54	2.454.861,78
E5	Residencia	3.493,73	30,00	1.048,12	12	6	360	12.577,43	1262	1	1262	15.872.714,14	1.904.725,70
E4	Residencia	3.503,29	30,00	1.050,99	12	6	360	12.611,84	1262	1	1262	15.916.147,13	1.909.937,66
E6-E7	Residencia	5.942,36	40,00	2.376,94	12	6	480	28.523,33	1262	1	1262	35.996.439,94	4.319.572,79

Cálculo del Valor del terreno de Partida

PROYECTO	USO	AREA LOTE	Altura de construcción vigente	Construcción vigente	Valor m2	Factor de uso	Valor m2 uso	Valor de la construcción cd+ci	Valor del terreno de partida (Peso del terreno de partida al 12%)
C1-C2	OFICINAS	4.881,04	6,00	11.714,50	1112	1,72	1912,64	22.405.613,63	2.688.673,64
C3-C4	OFICINAS	3.882,54	6,00	9.318,10	1112	1,72	1912,64	17.822.163,13	2.138.659,58
C5	OFICINAS	4.247,41	6,00	10.193,78	1112	1,72	1912,64	19.497.039,03	2.339.644,68

C6-C7	OFICINAS	4.062,20	6,00	9.749,28	1112	1,72	1912,64	18.646.862,90	2.237.623,55
C8	OFICINAS Y PARKING	4.643,36	6,00	11.144,06	1112	1,72	1912,64	21.314.582,57	2.557.749,91
C9-C10	COMERCIO Y OFICINAS	5.265,26	6,00	12.636,62	1112	1,72	1912,64	24.169.312,53	2.900.317,50
C11-C12	COMERCIO Y OFICINAS	4.737,46	6,00	11.369,90	1112	1,72	1912,64	21.746.533,19	2.609.583,98
C13	COMERCIO Y OFICINAS	2.341,96	6,00	5.620,70	1112	1,72	1912,64	10.750.383,30	1.290.046,00
C14	OFICINAS	3.900,81	6,00	9.361,94	1112	1,72	1912,64	17.906.028,57	2.148.723,43
C14-C15	COMERCIO Y RESIDENCIA	7.656,77	6,00	18.376,25	1112	1,37	1523,44	27.995.111,25	3.359.413,35
C16-C17	COMERCIO Y RESIDENCIA	6.339,11	6,00	15.213,86	1112	1,37	1523,44	23.177.408,97	2.781.289,08
C19	COMERCIO Y OFICINAS	2.243,56	6,00	5.384,54	1112	1,37	1523,44	8.203.029,71	984.363,57
C20	HOTEL	5.315,83	6,00	12.757,99	1368	2,07	2831,76	36.127.571,43	4.335.308,57
C22	COMERCIO Y OFICINAS	2.177,12	6,00	5.225,09	1112	1,37	1523,44	7.960.108,06	955.212,97
C23	Medicina ambulatoria (clínica)	8.871,19	6,00	21.290,86	1112	2,04	2268,48	48.297.881,02	5.795.745,72
C24	Residencia	6.217,47	6,00	14.921,93	1112	1	1112	16.593.183,94	1.991.182,07
C25	Residencia	4.536,80	6,00	10.888,32	1112	1	1112	12.107.811,84	1.452.937,42
C26	Residencia	4.590,28	6,00	11.016,67	1112	1	1112	12.250.539,26	1.470.064,71
E2	Residencia	3.377,11	6,00	8.105,06	1112	1	1112	9.012.831,17	1.081.539,74
E5	Residencia	3.493,73	6,00	8.384,95	1112	1	1112	9.324.066,62	1.118.887,99
E4	Residencia	3.503,29	6,00	8.407,90	1112	1	1112	9.349.580,35	1.121.949,64
E6-E7	Residencia	5.942,36	6,00	14.261,66	1112	1	1112	15.858.970,37	1.903.076,44

Diferencia y Cálculo de COD e

PROYECTO	USO	AREA LOTE	Peso del terreno de llegada al 12%	Peso del terreno de partida al 12%	DIFERENCIA	18% CAPTURA	% Actividades x ciclo económico	Valor final
C1-C2	OFICINAS	4.881,04	5.784.859,44	2.688.673,64	3.096.185,81	557.313,45		\$ 557.313,45
C3-C4	OFICINAS	3.882,54	4.601.467,76	2.138.659,58	2.462.808,18	443.305,47		\$ 443.305,47
C5	OFICINAS	4.247,41	3.119.526,24	2.339.644,68	779.881,56	140.378,68		\$ 140.378,68
C6-C7	OFICINAS	4.062,20	2.610.560,81	2.237.623,55	372.937,26	67.128,71		\$ 67.128,71
C8	OFICINAS Y PARKING	4.643,36	2.984.041,56	2.557.749,91	426.291,65	76.732,50		\$ 76.732,50
C9-C10	COMERCIO Y OFICINAS	5.265,26	6.240.225,25	2.900.317,50	3.339.907,74	601.183,39		\$ 601.183,39
C11-C12	COMERCIO Y OFICINAS	4.737,46	5.182.793,37	2.609.583,98	2.573.209,39	463.177,69		\$ 463.177,69
C13	COMERCIO Y OFICINAS	2.341,96	2.775.619,42	1.290.046,00	1.485.573,43	267.403,22		\$ 267.403,22
C14	OFICINAS	3.900,81	4.623.120,80	2.148.723,43	2.474.397,37	445.391,53		\$ 445.391,53
C14-C15	COMERCIO Y RESIDENCIA	7.656,77	7.942.857,55	3.359.413,35	4.583.444,20	825.019,96		\$ 825.019,96
C16-C17	COMERCIO Y RESIDENCIA	6.339,11	6.575.964,51	2.781.289,08	3.794.675,43	683.041,58		\$ 683.041,58
C19	COMERCIO Y OFICINAS	2.243,56	1.435.530,20	984.363,57	451.166,63	81.209,99		\$ 81.209,99
C20	HOTEL	5.315,83	5.780.411,43	4.335.308,57	1.445.102,86	260.118,51	70%	\$ 182.082,96
C22	COMERCIO Y OFICINAS	2.177,12	1.393.018,91	955.212,97	437.805,94	78.805,07		\$ 78.805,07
C23	Medicina ambulatoria (clínica)	8.871,19	6.520.213,94	5.795.745,72	724.468,22	130.404,28	70%	\$ 91.283,00

C24	Residencia	6.217,47	3.360.119,75	1.991.182,07	1.368.937,67	246.408,78	\$	246.408,78	
C25	Residencia	4.536,80	3.091.738,46	1.452.937,42	1.638.801,04	294.984,19	\$	294.984,19	
C26	Residencia	4.590,28	3.128.184,01	1.470.064,71	1.658.119,30	298.461,47	\$	298.461,47	
E2	Residencia	3.377,11	2.454.861,78	1.081.539,74	1.373.322,04	247.197,97	\$	247.197,97	
E5	Residencia	3.493,73	1.904.725,70	1.118.887,99	785.837,70	141.450,79	\$	141.450,79	
E4	Residencia	3.503,29	1.909.937,66	1.121.949,64	787.988,01	141.837,84	\$	141.837,84	
E6-E7	Residencia	5.942,36	4.319.572,79	1.903.076,44	2.416.496,35	434.969,34	\$	434.969,34	
Valor por concepto de COD por edificabilidad								\$	6.808.767,57

74

74

El valor que el proyecto San Patricio deberá cancelar a favor del Municipio del Distrito Metropolitano de Quito por concepto de Concesión Onerosa de Derechos por Venta de Edificabilidad es de seis millones ochocientos ocho mil setecientos sesenta y siete dólares con cincuenta y siete centavos (**\$.808.767,57**).

3.3 Forma de pago de Concesión Onerosa de Derechos.- En virtud de lo establecido en el artículo 13 de la Ordenanza Metropolitana que regula la Concesión Onerosa de Derechos en Proyectos Urbanísticos Arquitectónicos Especiales, las formas de pago que el PUAE San Patricio realizará a favor del Municipio del Distrito Metropolitano de Quito, por concepto de la concesión onerosa de derechos resultante serán en forma monetaria y en especie según lo detallado a continuación:

a) Pago monetario por cronograma de pago, en un monto de (\$1.026.633,06):

El pago monetario que el PUAE San Patricio deberá cancelar al Municipio de Quito será de un millón veinte y seis mil seiscientos treinta y tres dólares con seis centavos (\$1.026.633,06), de los cuales el promotor deberá cancelar el 10% cuyo valor corresponde a ciento dos mil seiscientos sesenta y tres dólares con treinta y un centavos (\$102.663,31) previo a la obtención de la primera Licencia Metropolitana Urbanística (LMU 20) que se otorgue en este proyecto, y la diferencia del 90% restante, será exigible después de 24 meses contados a partir de la obtención de la primera LMU 20, con un plazo máximo adicional de 12 meses, saldo a pagarse con cuotas mensuales iguales a partir del mes 25.

b) Pago en especie, en un monto de (\$5.782.134,51).

El pago en especie ha sido propuesto por el promotor y conocido por la mesa técnica de PUAE en sesión del 14 de febrero de 2018, para su respectiva aprobación por el Concejo Metropolitano de Quito, este informe no representa una aprobación técnica de esta propuesta.

	Rubro	Valor Imputable a COD		
		Área	Valor	Subtotal
Equipamiento	Construcción de Equipamientos	69519,45	15	1.042.791,75
Infraestructura vial	Av. ALFONSO Lamiña			
	Suelo	8.252,61	160*	1.320.417,60
	Diseño y Construcción	14.575,88	51,23	746.722,33
	Calle río Santiago			
	Suelo	5.787,79	110**	636.656,90
	Diseño y Construcción	8.418,60	43,51	366.293,29

Áreas Adicionales ocupadas por la Obra Vial de la Ruta Viva			
Suelo	12478,03	110 **	1.372.583,30
Construcción de la Rotonda Sur			
Diseño y Construcción (no incluye suelo)	4.842,00	61,27	296.669,34
Total			5.782.134,51

*Valor del suelo en base al AIVA actual del lote.

**Valor del suelo en base a la sentencia por la expropiación para la construcción de la Ruta Viva.

CONCLUSIÓN.-

En virtud de lo expuesto la Secretaría de Territorio, Hábitat y Vivienda emite criterio técnico favorable para la aprobación del Proyecto Urbanístico Arquitectónico Especial "San Patricio"

Atentamente;

Arq. Jacobo Herdoíza
Secretario de Territorio Hábitat y Vivienda

Adjunto fichas técnicas

Acción	Responsable	Sigla/Unidad	Fecha	Sumilla
Elaborado por:	Arq. P. Macanchi	DMPPS	02.10.2018	6/11
Revisado por:	Arq. V. Tapia	DMPPS	02.10.2018	201

ORDENANZA ESPECIAL N°**EL CONCEJO METROPOLITANO DE QUITO**

Visto el Informe No _____ del ___ de mayo de 2018, de la Comisión de Uso de Suelo del Concejo Metropolitano de Quito.

CONSIDERANDO:

- Que, el numeral 1 del artículo 264 de la Constitución de la República del Ecuador, en concordancia con el artículo 266 del mismo cuerpo normativo determinan que: *“Los gobiernos municipales tendrán las siguientes competencias exclusivas sin perjuicio de otras que determine la Ley: “1. Planificar el desarrollo cantonal y formular los correspondientes planes de ordenamiento territorial, de manera articulada con la planificación nacional, regional, provincial y parroquial, con el fin de regular el uso y la ocupación del suelo urbano y rural; y, 2. Ejercer el control sobre el uso y ocupación del suelo en el cantón”;*
- Que, el literal f) del artículo 54 del Código Orgánico de Organización Territorial, Autonomía y Descentralización (COOTAD), en concordancia con el literal f) del artículo 84 del mismo cuerpo normativo, establece que es función del gobierno autónomo descentralizado municipal entre otras: *“... f) Ejecutar las competencias exclusivas y concurrentes reconocidas por la Constitución y la ley y en dicho marco, prestar los servicios y construir la obra pública cantonal correspondiente, con criterios de calidad, eficacia y eficiencia, observando los principios de universalidad, accesibilidad, regularidad, continuidad, solidaridad, interculturalidad, subsidiaridad, participación y equidad...”;*
- Que, los literales a) y x) del artículo 57 del COOTAD en concordancia con los literales a) y v) del artículo 87 del COOTAD establecen que son competencias del Concejo Metropolitano entre otras: *“...a) El ejercicio de la facultad normativa en las materias de competencia del gobierno autónomo descentralizado metropolitano, mediante la expedición de ordenanzas metropolitanas, acuerdos y resoluciones; (...); x) “Regular y controlar el uso del suelo en el territorio del distrito metropolitano de conformidad con las leyes sobre la materia, y establecer el régimen urbanístico de la tierra...”;*
- Que, el artículo 2 de la Ley Orgánica de Régimen para el Distrito Metropolitano de Quito establece que el Municipio del Distrito Metropolitano de Quito cumplirá, entre otras, con las finalidades de regular el uso y la adecuada ocupación del suelo;
- Que, el artículo 26 de la Ordenanza Metropolitana No.172, sancionada el 30 de diciembre de 2011, que establece el régimen administrativo del suelo para el Distrito Metropolitano de Quito, dispone que *los proyectos urbanísticos arquitectónicos especiales son instrumentos de planificación urbanística arquitectónica de iniciativa pública o privada susceptibles de implementarse en predios que reúnan características específicas, podrán contar con determinaciones de ocupación y edificabilidad diferentes a las establecidas en el PUOS, siempre que constituyan aportes urbanísticos que mejoren las contribuciones de áreas*

verdes y espacios públicos, la imagen urbana y el paisaje, y contribuyan al mantenimiento de las áreas naturales;

Que, el artículo 5 de la ordenanza metropolitana 183 establece que: *Cuando el lote donde se prevea desarrollar un PUAE cuente con asignación de zonificación especial (ZC), la línea base de asignación urbanística que servirá para calcular los excedentes o cambios demandados por el proyecto, será aquella de las asignaciones de la zonificación de los lotes circundantes al proyecto, prevaleciendo aquella que contenga el mayor coeficiente de ocupación del suelo total. En caso de que los predios circundantes inmediatos no posean datos de asignación de zonificación y uso de suelo, se utilizará como zonificación base aquella localizada a la distancia más cercana al predio;*

Que, el artículo 9 de la ordenanza metropolitana 183 establece que: *La determinación del monto a pagar, correspondiente a la concesión onerosa de derechos de clasificación, uso y zonificación, que los propietarios, apoderados y/o promotores del PUAE deberán realizar a favor del Municipio del Distrito Metropolitano de Quito, corresponderá a la aplicación secuencial de las siguientes fórmulas, según corresponda, en función de los requerimientos de cada PUAE: (...)*

a) Cambio en la clasificación y/o uso de suelo.- La cuantía del valor a pagar por la concesión onerosa se determinará por cada m² de área útil vendible (AUV), sujeto a cambio en la clasificación y/o el uso de suelo, según lo requerido por el proyecto.

El cambio en las asignaciones de clasificación y/o uso de suelo conllevará simultáneamente la asignación de la o las zonificaciones de ocupación y/o edificabilidad requeridas por el proyecto, correspondientes al uso de suelo asignado, según lo establecido en el Anexo No. 3 Asignación de zonificaciones en base al uso de suelo, de la presente ordenanza.

La determinación de los valores a pagarse, correspondientes al cambio en la clasificación y/o uso de suelo, se realizará a través de la aplicación de la siguiente fórmula:

CODu = [(valor del terreno de llegada – valor del terreno de partida) x porcentaje de participación por suelo]

b) Venta de edificabilidad.- La cuantía del valor a pagar por la concesión onerosa se determinará por cada m² de Área Neta de construcción Excedente (ANE), requerida por el PUAE, sobre el COS Total asignado en el PUOS. Este excedente podrá operar tanto en aumento del COS PB como en el COS TOTAL pudiéndose incrementar la huella del edificio como el número de pisos.

Cuando un PUAE requiera de cambios en la clasificación y/o uso de suelo, el incremento de edificabilidad operará únicamente sobre el excedente de coeficientes requeridos por el PUAE que no hayan sido Satisfechos por el cambio del uso de suelo previsto en el literal a) del presente artículo.

Fórmula: CODE= [(valor del terreno de llegada — valor del terreno de partida) x porcentaje de participación por edificabilidad] Donde: CODE = Concesión onerosa de derechos por incrementos de edificabilidad.

Para los proyectos hoteleros, de servicios turísticos, industriales y de equipamientos privados, se aplicará al valor resultante de las fórmulas contenidas en el presente artículo, un factor de ajuste igual a 0,7;

- Que, en virtud del artículo 12 de la Ordenanza Metropolitana 183 que establece que la Secretaría de Territorio, Hábitat y Vivienda es la entidad responsable del cálculo para determinar el valor de la concesión onerosa de derechos (COD) y de la disposición transitoria segunda de la misma Ordenanza que establece que la STHV incorporará los formularios declarativos requeridos para el cálculo de la concesión onerosa de derechos, el promotor ha completado y presentado el formulario declarativo para el cálculo de la COD para el PUAE San Patricio.
- Que, la asignación de datos de uso y ocupación del suelo para los lotes con predio No. 3672119 y 3672121, donde se realizan cambios de uso y ocupación de suelo que generan cobro por concesión onerosa de derechos, no se han modificado desde el año 2011.
- Que, el literal c) del artículo No. 3 de la resolución de la Secretaría de Territorio, Hábitat y Vivienda No. 012 del 18 de diciembre de 2017, permite la implantación de un Proyecto Urbanístico Arquitectónico Especial en lotes individuales o agrupados con o sin integración parcelaria, que cumplan independientemente con la superficie mínima establecida, o; en predios que sin ser colindantes, se presenten bajo un esquema integrado de planificación urbana y de gestión, siempre y cuando cada lote cumpla con la superficie mínima referida en el literal a del presente artículo.
- Que, la Av. Alfonso Lamiña en el tramo que une la Ruta Viva con el sector de la Comuna de Lumbisí, tiene una línea de intención aprobada mediante el mapa PUOS V2 de la ordenanza metropolitana No. 127 sancionada el 25 de julio de 2016, con una tipología de colectora principal y una sección total de 27,6 metros.
- Que, el proyecto urbanístico arquitectónico especial denominado "San Patricio" cumple con todas las condiciones y requisitos establecidos en el artículo 26 de la Ordenanza Metropolitana No. 172 que establece el Régimen Administrativo del Suelo en el Distrito Metropolitano de Quito y en las Resolución de la Secretaría de Territorio, Hábitat y Vivienda No.012 del 18 de diciembre de 2017.
- Que, la norma técnica de valoración de los bienes inmuebles urbanos y rurales del Distrito Metropolitano de Quito, señala que *para determinar el valor base del terreno se definirán áreas homogéneas que se denominan polígonos o áreas de intervención valorativas (AIVA) de acuerdo a la delimitación del suelo urbano, para lo cual se utilizaran los criterios y consideraciones señalados en esta norma:*
- Que, el proyecto urbanístico arquitectónico especial (PUAE) objeto de regulación a través de la presente Ordenanza aporta a la consolidación del Distrito Metropolitano de Quito, mediante la ocupación de lotes vacantes, fortaleciendo el modelo territorial de centralidades urbanas con proyectos que contienen usos mixtos y la provisión de espacios públicos para la ciudadanía, en los que se promoverán los encuentros y la interacción social;

- Que, el proyecto objeto de la presente Ordenanza constituye un innovador aporte al Distrito Metropolitano de Quito generando una subcentralidad de 54 hectáreas aproximadamente, constituyéndose en un proyecto moderno, autosustentable y pionero en el desarrollo de conceptos urbanísticos, y que promoverá el desarrollo económico en el sector de los valles de Cumbayá y Tumbaco como zonas de influencia del nuevo Aeropuerto de Quito y de la ciudad;
- Que, siguiendo el lineamiento de cambio de matriz productiva, reactivación y desarrollo turístico en el país, temas en los que está empeñado el Gobierno Nacional así como el Municipio del Distrito Metropolitano de Quito, la implementación del proyecto San Patricio es fundamental para la ciudad y el país, incrementando la capacidad hotelera, infraestructura turística, residencial con parques lineales y de recreación, lo que permitirá a la ciudad aumentar la oferta de servicios turísticos, creando nuevas fuentes de trabajo, generando desarrollo económico y productivo;
- Que, mediante oficio No. SM-00678 del 21 de abril del 2014 y SM-00817 del 14 de mayo del 2014, la Secretaría de Movilidad emitió informe técnico, de aprobación del proyecto especial a nivel de urbanización y plan masa; y mediante oficio No. SM-0667 del 19 de abril del 2018, la Secretaría de Movilidad emitió el Informe técnico favorable a la actualización al Estudio de Impacto de Tráfico y Medidas de Mitigación;
- Que, mediante oficio No. SA-POL-4475 con fecha 25 de junio del 2015, la Secretaria de Ambiente emite el Informe Técnico de Viabilidad para el Proyecto Urbanístico Arquitectónico Especial San Patricio, cumpliendo con todos los requerimientos establecidos por la Secretaria de Ambiente.
- Que, la Mesa Técnica conformada por las Secretarías Generales de Planificación y Coordinación Territorial y Participación Ciudadana; Secretarías de Territorio, Hábitat y Vivienda, Ambiente, Desarrollo Productivo y Movilidad en sesión del día 07 de octubre del 2014 resolvió emitir **criterio técnico viable** para el Proyecto Urbanístico Arquitectónico Especial denominado "San Patricio"; la cual consta en el oficio No. STHV-DMPPS-4739 del 10 de noviembre del mismo año;
- Que, el promotor incorporó las observaciones realizadas por la Mesa Técnica del Municipio del Distrito Metropolitano de Quito en el Proyecto Urbanístico Arquitectónico Especial denominado "San Patricio". Estas observaciones fueron aceptadas mediante oficio expediente No. STHV-DMPPS 004739 del 10 de noviembre del 2014;
- Que, mediante oficio No. STHV-DMPPS- 2905 del 15 de junio de 2018, la Secretaría de Territorio Hábitat y Vivienda emitió informe técnico favorable para que el Proyecto Especial San Patricio.
- Que, mediante oficio No. DMC-CE-09210 del 07 de agosto de 2018, la Dirección Metropolitana de Catastro, remite el informe de cabida de lotes del PUAE San Patricio, y de las áreas y linderos de los lotes a ser entregados al Municipio del Distrito Metropolitano de Quito por

concepto de áreas verdes públicas y equipamientos públicos en base a la normativa vigente.

Que, mediante oficio No. SA-POL- 2018- 3901 con fecha 11 de septiembre del 2018, la Secretaria de Ambiente se ratifica en lo expuesto en el informe No. SA-POL-4475 del 25 de junio del 2015.

Que, mediante oficio No. DMC-CE-11777 del 21 de septiembre de 2018, la Dirección Metropolitana de Catastro, en relación al oficio No. DMC-CE-09210 del 07 de agosto de 2018, informa respecto al error en el tipeo del área del lote con predio No. 3672121, actualizando el área de este lote la cual es de 302.952,37 m2.

Que, en la sesión de Concejo Metropolitano de (fecha), se realizaron observaciones sobre el proyecto San Patricio, las mismas que la Comisión de Uso de Suelo procedió a receptor y sistematizar en (No.) sesiones extraordinarias, con (fechas) a partir de las cuales los promotores y la secretaria de territorio hábitat y vivienda incorporaron las observaciones realizadas en dichas instancias, según expresado en el oficio No.de la STHV.

Que, mediante oficio expediente No. de... de..... De 2018, la Procuraduría Metropolitana emitió criterio legal favorable a las regulaciones contenidas en la presente Ordenanza;

En ejercicio de las atribuciones constantes en el numeral 1 de los artículos 240 y 264 de Constitución de la República del Ecuador; 54 y 57 letras a) y x) del Código Orgánico de Organización Territorial, Autonomía y Descentralización; y, artículo 26 de la Ordenanza Metropolitana No. 172,

EXPIDE LA SIGUIENTE:

ORDENANZA DEL PROYECTO URBANÍSTICO ARQUITECTÓNICO ESPECIAL "SAN PATRICIO"

CAPÍTULO I CONSIDERACIONES GENERALES

Artículo 1.- Objeto. - Establecer las regulaciones aplicables en materia de uso de suelo y zonificación del Proyecto Urbanístico Arquitectónico Especial San Patricio, que contempla la generación de un proyecto especial con uso de suelo múltiple, que incluye áreas residenciales, espacios turísticos, comerciales y de oficinas, así como equipamientos públicos y privados localizados alrededor de un nuevo subcentro urbano. El proyecto contempla igualmente la dotación de servicios públicos, planificación y dotación de infraestructura de movilidad, áreas verdes de uso público, áreas de recreación y deporte y plazas de atractivo turístico para la ciudad.

Artículo 2.- Ubicación, áreas, estado de propiedad y linderos. - Se ubica en el sector de San Patricio de Cumbayá, del Distrito Metropolitano de Quito, entre las vías Ruta Viva y Prolongación del Escalón Lumbisí (calle Francisco Lamiña).

El Proyecto Urbanístico Arquitectónico Especial San Patricio se edificará en los lotes con números de predio No. 3672119, 3672120, 3672121, de propiedad de la empresa Urbanizadora Málaga S. A. que en su conjunto suman una superficie de 543.149,23 m², y cuyo cuadro de linderos se detalla en el Cuadro No. 1, adicionalmente el proyecto plantea la generación de un equipamiento público en una sección del lote con predio No. 3672118.

Cuadro No. 1.- Linderos

		Orientación	Descripción	Distancia	Superficie (m2)
PREDIO	3672119	NORTE	Av. Ruta Viva	428,9	228.647,41
Clave	10013-04-002	SUR	Quebrada	351,66	
Área	228.647,41 m2	ESTE	Quebrada	692,37	
		OESTE	Calle Cabo Segundo Alfonso Lamiña Chiguano	713,96	
PREDIO	3672121	NORTE	Av. Ruta Viva	260,33	302.952,37
Clave	10112-04-005		Calle Río Santiago	480,44	
Área	302.952,37 m2	SUR	Calle General Eloy Alfaro	449,46	
			Calle Río Taura	360,11	
			Calle Río Naranjal	365,7	
		ESTE	Quebrada	474,03	
			Calle Cabo Segundo Alfonso Lamiña Chiguano	522,26	
		OESTE	Propiedad de Morillo Batlle Jaime Andrés y Quebrada	438,08	
			Propiedad de Sociedad Saleciana en el Ecuador	309,2	
			Calle Río Cayapas	180,16	
PREDIO	3672120	NORTE	Calle General Eloy Alfaro	354,04	11.549,45
Clave	10213-04-003		Quebrada	215,71	
Área	11.549,45 m2	SUR	Propiedad Horizontal Bosque San Antonio	125,06	
			Av. Ruta Viva	315,5	
		ESTE	Termina en vértice		
		OESTE	Termina en vértice		
				TOTAL	543.149,23

FUENTE: DM CATASTROS

La conformación y ubicación de los lotes se encuentran en el **Plano N ° 1. Plano de Conformación** del Anexo I de la presente ordenanza.

Artículo 3.- Asignación de zonificación en el área de promoción.- De conformidad con lo establecido en el artículo No. 65 literal f) de la Ordenanza Metropolitana No. 172 que establece

el Régimen Administrativo del Suelo en el DMQ, la cual señala que: “ En predios esquineros que tengan dos o más zonificaciones, podrán acogerse a cualquiera de ellas respetando los retiros correspondientes a cada vía en sus respectivos frentes, salvo el caso de tipología sobre línea de fábrica que no será aplicable sobre ejes con retiros frontales”.

En los lotes con predio No. 3672119 y No. 3672121, al ser esquineros y poseer dos zonificaciones, en aplicación de la normativa descrita en el párrafo anterior, la línea base de asignación urbanística en la zonificación con área de promoción es la A1006-40, esta zonificación también se utilizará para calcular los excedentes de edificabilidad demandados por el PUAE San Patricio.

Artículo 4.- Objetivo General. - El objetivo del Proyecto Urbanístico Arquitectónico Especial San Patricio, es aportar a la consolidación de la subcentralidad de Cumbayá, según lo definido en Plan Metropolitano de Desarrollo y Ordenamiento Territorial sancionado mediante Ordenanza Metropolitana No. 041, de 22 de febrero del 2015.

El PUAE San Patricio se estructurará con un carácter de subcentro polifuncional complementario a la centralidad de Cumbayá, a partir de un núcleo que conforma un nuevo centro urbano. Para contribuir al esfuerzo de consolidación urbana de Cumbayá, el Proyecto prevé el desarrollo de infraestructura y facilidades de movilidad para su adecuada integración con en el sistema de transporte público, así como para garantizar la movilidad peatonal, en bicicleta y vehicular. De igual manera, contempla el desarrollo de la red de infraestructura de servicios básicos requerida por el desarrollo urbano proyectado por el PUAE.

Artículo 5.- Objetivos Específicos. -

1. Aportar a los objetivos del Plan Metropolitano de Desarrollo y Ordenamiento Territorial en lo concerniente a la consolidación de las centralidades urbanas a escala metropolitana y a escala zonal, a través de la consolidación y densificación de un área urbana y la constitución de una red de equipamientos que garanticen el acceso a servicios en el sector sur de la parroquia;
2. Desarrollar un nuevo centro urbano que incluya vivienda, equipamientos, actividad comercial y empresarial, infraestructura turística y recreativa alrededor de plazas y espacios verdes de acceso público. La concepción múltiple del Proyecto permitirá generar un territorio polifuncional que permita a los usuarios ejercer todas sus actividades en un subcentro urbano mixto y compacto;
3. Promover el desarrollo turístico en el Distrito Metropolitano de Quito, aportando a la política de desarrollo productivo de la ciudad, a través de una oferta de servicios y equipamientos turísticos de clase mundial;
4. Promover el dinamismo económico en el sector, generando plazas de trabajo y oportunidades laborales relacionadas con la actividad turística a largo plazo; y,
5. Fortalecer los espacios naturales del sector, por medio de elementos que fortalezcan la red verde urbana con el entorno existente y proteger la calidad de aire del valle.

Artículo 6.- Condiciones Urbanísticas Específicas. - El Proyecto contemplará las siguientes condiciones específicas:

- a) Usos: Los usos de suelo principales son Múltiple (M), Residencial Urbano 1 (RU1), Residencial Urbano 2 (RU2), Equipamiento (EQ) y Protección Ecológica (PE) y usos complementarios según lo definido en la presente Ordenanza;
- b) Entorno: Espacios públicos y espacios privados de uso público integrados mediante áreas verdes, parques y aceras, enteramente accesibles al público, según la implantación general del Proyecto. La composición de espacios públicos y áreas verdes públicas y privadas se encuentra en el *Plano N° 2. Plano de Composición* del Anexo I de la presente ordenanza.

Artículo 7.- Condiciones Urbanísticas Complementarias. - El Proyecto contemplará las siguientes condiciones urbanísticas complementarias:

- a) Integración urbanística con el contexto y entorno urbano, así como las soluciones de integración a la red vial u otras requeridas para asegurar su adecuada conexión con el sistema urbano circundante;
- b) Equipamientos y áreas verdes de uso y dominio público según lo establecido en la normativa nacional y metropolitana vigente de acuerdo con el *Plano N° 3. Equipamientos y Áreas verdes públicas* contenido en el Anexo I de la presente ordenanza.
- c) Áreas privadas afectadas al uso público, accesibles sin restricciones, garantizando el acceso universal e incondicional. Estas áreas formarán parte de las áreas comunales privadas de los edificios, sin que los futuros propietarios puedan cambiar las condiciones de accesibilidad y uso establecidos en la presente Ordenanza de acuerdo con el *Plano N° 4. Áreas privadas afectadas al uso público* contenido en el Anexo I de la presente ordenanza. Estas áreas estarán complementadas con usos de comercios y servicios en las plantas bajas, su horario de accesibilidad será irrestricta, impidiéndose el uso de barreras físicas, portones o garitas;
- d) Incorporación de ciclovías y una red de circulación peatonal que se complementa con áreas verdes públicas y áreas privadas de acceso público;
- e) Dotación de servicios y equipamiento urbano.

Artículo 8.- Sectores de Planificación. - El Proyecto prevé una estructura urbana compuesta por 8 sectores que se encuentran detallados en el *Plano N° 05. Sectores de Planificación*, contenido en el Anexo I de la presente ordenanza.

Artículo 9.- Descripción de Sectores de Planificación. - Los 8 sectores de planificación del PUAE San Patricio se definen de la siguiente forma:

Sector A.- Ubicado en el extremo norte del predio, destinado como área verde pública. Accesible mediante la Av. Alfonso Lamíña, se genera una ciclovía que conecta la Av. Alfonso Lamíña con la Vía Férrea. Esta zona también abarca la generación de la parada de transporte público ubicado en el lote con predio No. 3672118.

Sector B.- Ubicado en la zona nor occidental de predio, destinado a uso Múltiple, principalmente comercial, con accesibilidad directa desde la Ruta Viva y desde la Av. Alfonso Lamiña.

Sector C.- Zona central del PUAE, destinada para la implantación de edificaciones de uso múltiple, entre los cuales se contará con oficinas, hoteles, equipamiento médico privado, residencia y comercio. En esta se ubicará la mayor densidad y concentración de servicios e infraestructura del proyecto con una nueva red vial, generando conectividad hacia las vías principales de acceso.

Sector D.- Ubicado al extremo sur del predio, destinada a uso múltiple, contempla comercio, oficinas y equipamiento deportivo privado. Esta zona colinda con la quebrada Auqui y contará con accesos desde la Av. Alfonso Lamiña de manera directa.

Sector E.- Ubicada frente a la Av. Alfonso Lamiña, destinada para uso múltiple, principalmente hotelero y residencial, el cual se complementa con amplios espacios verdes públicos y privados.

Sector F-G.- Ubicado en la porción occidental del predio, destinada a uso residencial unifamiliar, colindante con el entorno residencial de baja densidad existente en el sector, con accesibilidad por medio de un nuevo sistema vial desde la Av. Alfonso Lamiña al este y desde la Calle Río Santiago desde el norte. Esta zona separa la zona de edificaciones de altura, de la zona de baja densidad, evitando la incidencia de vista o sombra sobre predios unifamiliares existentes.

Sector H.- Ubicado en el extremo occidental del predio, destinado a uso residencial, en medio de un entorno natural de bosque y quebradas existentes. Se accederá por medio de nueva vía de acceso desde la calle Río Santiago y calle Eloy Alfaro.

Artículo 10.- División general del Suelo y Área útil. – El área de los tres lotes originales que conforman el PUAE San Patricio se dividen de manera general según lo detallado en el cuadro No. 2 División general de los lotes originales, en el cual también se detalla el área útil total del proyecto.

Cuadro No. 2 División General de los Lotes Originales

	Lote con predio No. 3672119, Sectores C-D	superficie m2
	Área bruta	228.647,41
1	LOTES DE VENTA	160.310,87
2	ÁREA VERDE -CICLOVIA	4.792,46
3	AV4	1.652,96
4	AV7	1.539,21
5	EQ1	3.637,03
6	EQ2	2.491,29
7	EQ3	2.622,02
8	BSQ	10.656,10
9	EQ4	927,56
A	SUBTOTAL (1+2+3+4+5+6+7+8+9)	188.629,50

10	VIAS C+D	29.599,70
11	COLECTORA	13.452,00
12	EXISTENTE	3.033,79
B	TOTAL VIAS (10+11-12)	40.017,91
	TOTAL (A+B)	228.647,41

Lote con predio No. 3672121, sectores(E,F,G,H)		superficie m2
	Área bruta	302.952,37
13	LOTES DE VENTA	186.653,75
14	AV2	15.529,83
15	AV3	7.506,03
16	AV5	16.905,33
17	AV6	11.041,69
18	QUEBRADA OCCIDENTAL	12.751,71
19	BORDE DE QUEBRAA OCC	4.108,57
20	RESERVA 1	6.607,10
21	RESERVA 2	1.399,08
C	SUBTOTAL (13+14+15+16+17+18+19+20+21)	262.503,09
22	VIAS F+G+H	35.330,60
23	VIA EXISTENTE	5.118,68
D	TOTAL VIAS (22 +23)	40.449,28
	TOTAL (C+D)	302.952,37

Lote con predio No. 3672120 , sector (A)		superficie m2
	Área bruta	11.549,45
24	AV1	10.551,94
25	Borde de quebrada	997,51
	TOTAL (24+25)	11.549,45

Total Área Útil (1+2+3+4+5+6+7+9+13+14+15+16+17+24+25)	427.159,48 m2
---	----------------------

Artículo 11.- Fraccionamiento de los lotes.- El PUAE San Patricio, genera 106 lotes individuales, además de los lotes correspondientes a los equipamientos y áreas verdes públicas, según lo detallado en el Cuadro No. 3 Área de Lotes, Superficies y Linderos y a lo detallado en el *Plano N° 06. Fraccionamiento*, contenido en el Anexo I de la presente ordenanza.

Cuadro No. 3 Superficies y Lindero de lotes

LOTE	NORTE	SUR	ESTE	OESTE	SUPERFICIE
B1	Vértice formado por el borde del talud de la rampa de salida de la Ruta Viva y la propiedad del Colegio Spellman	Vértice formado por la rampa de salida de la Ruta Viva y la calle Rio Santiago	Colinda con la acera de la rampa de salida de la ruta viva una distancia de 405.43 m	Colinda con el lote privado B2 una distancia de 356.95 m	24.874,00
B2	Vértice formado por el borde de la propiedad privada del colegio Spellman y el lote privado B1	Vértice formado por la calle Rio Santiago y el lote privado B1	Colinda con el lote privado B1 una distancia de 356.95 m	Colinda con la propiedad privada del Colegio Spellman una distancia de 182.78, luego continua por la vereda de la calle Rio Santiago una distancia de 159.43 m.	23.800,00
C1-C2	Acera del carril de servicio de Ruta Viva en sentido oeste-este en 131,95m	Lote privado C9-C10 en 74,17m y con lote privado C11-C12 en 51,44m	Vértice formado por la acera del carril de servicio de Rita Viva en sentido oeste - este y el lote C9-C10.	Colinda con el lote privado C3-C4 una distancia de 49.87 m.	4.881,04
C3-C4	Colinda con la acera de la rampa de acceso de la ruta viva sentido este - oeste una distancia de 90.57 m	Colinda con el lote privado C11-C12 en 74.46 m	Colinda con el lote privado C5 en 50.93 m	Colinda con el lote privado C1-C2 en 49.87 m	3.882,54
C5	vértice formado por el lote privado C3-C4 y la acera de la rampa de acceso de la ruta viva	vértice formado por el lote privado C14 y el lote privado C6-C7	colindante con la rampa de acceso de la ruta viva en sentido este - oeste una distancia de 78.92 m, continua con el lote privado C6-C7 en 71.25 m.	colindante con el lote privado C3-C4 en 50.93 m, continua con el lote privado C6-C7 en 59.58 m	4.247,41
C6-C7	vértice formado por con el lote privado C5 y con la acera de la vía rampa de la Ruta Viva	vértice formado por con el lote privado C14 y con la acera de la vía C8	colindante con la acera de la vía rampa de la Ruta Viva sentido este - oeste una distancia de 61.27 m, continua con el lote privado C8 en 96.06 m, continua	colindante con el lote privado C5 en 71.25 m, continua con el lote privado C14 en 44.61 m	4.062,20
C8	vértice formado por con el lote privado C6-C7 y con la acera de la vía rampa de entrada de la vía C2	vértice formado por con el lote privado C14 y con la acera de la vía C2	colindante con la acera de la rampa de entrada de la vía C2 sentido este - oeste una distancia de 66.15 m, continua con la acera de la vía C2 sentido norte - sur una distancia de	colindante con el lote privado C6-C7 en 96.06 m, continua con el lote privado C14 en 27.31 m	4.643,36

			129.79 m.		
C9-C10	Colinda con el lote privado C1-C2 en 74.17 m	colindante con la acera de la vía C1 en sentido este - oeste una distancia de 116.26 m	colindante con el lote privado C11-C12 en 42.18 m	colindante con la acera de la vía Ruta Viva en sentido norte - sur una distancia de 82.88 m	5.265,26
C11-C12	Colinda con el lote privado C1-C2 en 51.45 m, continua con el lote privado C3-C4 en 74.46 m	Colinda con la acera de la vía C1 una distancia de 105.10 m	Colinda con el lote privado C13 en 42.24 m	Colinda con el lote privado C9-C10 en 42.18 m	4.737,46
C13	vértice formado por con el lote privado C5 y con el lote privado C11-C12	vértice formado por con la acera de la vía C1 y con el lote privado C14	colindante con el lote privado C5 en 53.63 m, continua con el lote privado C14 en 57.15 m.	colindante con el lote privado C11-C12 en 42.24 m, continua con la acera de la vía C1 sentido norte - sur una distancia de 45.65 m	2.341,96
C14	vértice formado por el lote privado C13 y el lote privado C5	colindante con la acera de la vía C2.1 sentido este - oeste una distancia de 79.19 m	colindante con el lote privado C5 en 5.93 m, continua con el lote privado C6-C7 en 44.61 m, y luego con el lote privado C8 en 27.31 m	colindante con el lote privado C13 en 57.15 m, continua con la acera de la vía C1 sentido norte - sur una distancia de 29.68 m	3.900,81
C14-C15	vértice formado por la acera de la vía C1 y la acera de la vía C4	colindante con el lote privado C16-C17 en 110.32 m	colindante con la acera de la vía C1 siguiendo su curvatura una distancia de 158.30 m	colindante con la acera de la vía C4 en sentido norte - sur una distancia de 80.32 m	7.656,77
C16-C17	colindante con el lote privado C14-C15 en 110.32 m	vértice formado por con la acera de la vía C4 y con la acera de la vía C1	colindante con la acera de la vía C1 siguiendo su curvatura una distancia de 146.82 m	colindante con la acera de la vía C4 sentido norte - sur una distancia de 72.73 m	6.339,11
C18	Colinda con la acera de la vía C1 sentido este - oeste una distancia de 56.06 m	Colinda con el lote privado C21 en 75.34 m	Colinda con el lote privado C19 en 34.84 m, continua con el lote privado C20 en 42.25 m	Colinda con la acera de la calle Alfonso Lamiña sentido norte - sur una distancia de 109.88 m	5.435,97
C19	Colinda con la acera de la vía C1 sentido este - oeste una distancia de 65.33 m	Colinda con el lote privado C20 en 64.09 m	Colinda con la acera de la vía C4 sentido norte - sur una distancia de 34.60 m	Colinda con el lote privado C18 en 34.84 m	2.243,56
C20	Colinda con el lote privado C19 en 64.09 m	Colinda con el lote privado C22 en 57.03 m	Colinda con la acera de la vía C4 sentido norte - sur una distancia de 84.95 m	Colinda con el lote privado C18 en 42.25 m, continua con el lote privado C21 en 42.55 m	5.315,83
C21	Colinda con el lote privado C18 en 75.34 m	Colinda con la acera de la vía C1 sentido este	Colinda con el lote privado C20 en 42.55 m, continua	Colinda con la acera de la vía calle Alfonso Lamiña una	6.003,07

		- oeste una distancia de 65.62 m	con el lote privado C22 en 36.61 m	distancia de 81.64 m	
C22	Colinda con el lote privado C20 en 57.03 m	Colinda con la acera de la vía C1 sentido este - oeste una distancia de 59.79 m	Colinda con la acera de la vía C4 sentido norte - sur una distancia de 35.04 m	Colinda con el lote privado C21 en 36.61 m	2.177,12
C23	Colinda con la acera de la vía C1 sentido este - oeste una distancia de 110.53 m	Colinda con la acera de la vía C2 sentido este - oeste una distancia de 123.40 m	Colinda con el lote privado C24 en 79.61 m	Colinda con el lote privado C29 en 70.88 m	8.871,19
C24	Colinda con la acera de la vía C1 sentido este - oeste una distancia de 64.32 m	Colinda con la acera de la vía C2 sentido este - oeste una distancia de 90.13 m	Colinda con la acera de la vía C6 sentido norte - sur una distancia de 76.87 m	Colinda con el lote privado C23 en 79.61 m	6.217,47
C25	vértice formado por con la acera de la vía C1 y con el lote privado C26	vértice formado por con la acera de la vía C6 y con la acera de la vía C2	colindante con el lote privado C26 en 65.71 m, continua con la acera de la vía C2 sentido este - oeste una distancia de 87.21 m	colindante con la acera de la vía C1 sentido este - oeste una distancia de 44.91 m, continua con la acera de la vía C6 sentido norte - sur una distancia de 72.85 m	4.536,80
C26	colindante con la acera de la vía C2 sentido este - oeste una distancia de 73.95 m	vértice formado por con el lote privado C25 y con la acera de la vía C2	colindante con la acera de la vía C2 sentido este - oeste una distancia de 87.82 m	colindante con la acera de la vía C1 sentido este - oeste una distancia de 42.66 m, continua con el lote privado C6 en 64.71 m	4.590,28
C27	Colinda con la acera de la vía C2 sentido este - oeste una distancia de 76.25 m	Colinda con el lote privado D2 en 86.75 m	Colinda con el área verde pública AV4 en 50.42 m	Colinda con el lote privado C28 en 36.44 m	3.827,56
C28	Colinda con la acera de la vía C2 sentido este - oeste una distancia de 122.80 m	Colinda con el lote privado D2 en 137.63 m	Colinda con el lote privado C27 en 36.44 m	Colinda con el lote privado D1-A en 40.79 m	3.846,55
C29	Colinda con la acera de la vía C1 sentido este - oeste una distancia de 26.44 m	Colinda con la acera de la vía C2 sentido este - oeste una distancia de 44.06 m	Colinda con el lote privado C23 en 70.88 m	Colinda con la acera de la vía Alfonso Lamiña sentido norte - sur una distancia de 70.50 m	2.709,95
C30	Colinda con vía pública C2 en 20,50 m	Colinda con lote privado D2 en 19,83m	Colinda con área verde pública AV4 en 56,01 m	Colinda con lote privado C27 en 50,39 m	1.057,40
D1A	vértice formado por la acera de la vía Alfonso Lamiña y la acera de la vía C2	vértice formado por el lote privado D2 y el lote privado D1-B	colindante con la acera de la vía C2 sentido este - oeste una distancia de 50.66 m, continua con el lote privado C28 en 40.79 m,	colindante con la acera de la vía Alfonso Lamiña sentido norte - sur una distancia de 48.93 m, continua con el lote privado	2.714,70

			continua con el lote privado D2 en 17.57 m	D1-B en 50.61 m	
D1B	vértice formado por con la acera de la vía Alfonso Lamiña y con el lote privado D1-A	vértice formado por con el lote privado D2 y con el lote privado D1-C	colindante con el lote privado D1-A en 50.61 m, continua con el lote privado D2 en 50.42 m.	colindante con la acera de la vía Alfonso Lamiña sentido norte - sur una distancia de 47.50 m, continua con el lote privado D1-C en 50.93 m	2.409,45
D1C	vértice formado por con la acera de la vía Alfonso Lamiña y con el lote privado D1-B	vértice formado por con el lote privado D2 y con el lote privado D1-D	colindante con el lote privado D1-B en 50.93 m, continua con el lote privado D2 en 47.46 m.	colindante con la acera de la vía Alfonso Lamiña sentido norte - sur una distancia de 47.46 m, continua con el lote privado D1-D en 51.25 m	2.424,46
D1D	vértice formado por con la acera de la vía Alfonso Lamiña y con la acera de la vía C5	vértice formado por con la acera de la vía D1 y con el lote privado D1-D	colindante con el lote privado D1-C en 51.25 m, continua con el lote privado D2 en 45.45 m.	colindante con la acera de la vía Alfonso Lamiña sentido norte - sur una distancia de 45.04 m, continua con la acera de la vía D1 sentido este - oeste una distancia de 51.55 m	2.366,11
D2	Colinda con el lote privado C28 en 137.63 m, continua con el lote privado C27 en 86.75 m, luego con el lote privado AV4 en 19.28 m	Colinda con la ciclo vía una distancia de 193.86 m, continua con el lote privado EQ2 en 56.28 m.	Colinda con el lote privado ciclo vía en 221.26 m.	Colinda con el lote privado D1-A en 58.36 m, continua con el lote privado D1-B en 47.42 m, luego con el lote privado D1-C en 47.46 m, continua con el lote privado D1-D en 45.45 m, luego con la acera de la vía D1 una distancia de 14.30 m	41.605,48
E1	con el lote privado E8 en 40.80 m, luego con el lote privado E3 en 74.25 m, continua con el lote privado E2 en 48.46 m	con el lote privado F6 en 12.47 m, continua con el lote privado F7 en 14.19 m, luego con el lote privado F8 en 25.53 m, continua con el lote privado F9 en 23.52 m y finalmente con el lote privado E4 en 78.62m	Con Área verde publica AV6 en 65.76 m	con el lote privado F1 en 20.20 m, continua con el lote privado F2 en 15.20 m, luego con el lote privado F3 en 14.31 m, continua con el lote privado F4 en 13.94 m, luego con el lote privado F5 en 13.34 m	11.965,79
E2	Acera de la Calle Rio Santiago en sentido Este - Oeste en 52.59 m	con lote privado E1 en 48.46 m	Con área verde publica AV6 en 66.15 m	Con lote privado E3 en 68.75 m	3.377,11

E3	Acera de la Calle Rio Santiago en sentido Este - Oeste en 82.16 m	con lote privado E1 en 74.25 m	Con lote privado E2 en 68.75 m	Con lote privado E8 en 70.50 m	5.228,88
E4	con lote privado E1 en 78.62 m	con lote privado E5 en 75.81 m	Con el área verde pública AV6 en 47.92 m	con lote privado F9 en 43.14 m	3.503,29
E5	con lote privado E4 en 75.81 m	con lote privado E6-E7 en 47.28 m	Con Área verde pública AV6 en 72.18 m	con la acera de la vía G1 en sentido nort-sur en 59.65 m	3.493,73
E6-E7	con lote privado E5 en 47.28 m	con la acera de la vía G3 en sentido Este - Oeste en 82.47 m	Con Área verde pública AV6 en 80.46	con la acera de la vía G1 siguiendo su curvatura una distancia de 99.51 m	5.942,00
E8	con la acera de la vía Rio Santiago sentido este - oeste una distancia de 59.99 m	con el lote privado E1 en 40.80 m	con el lote privado E3 en 70.50 m	con el lote privado F42 en 34.04 m, continua con la acera de la vía G1 siguiendo su curvatura una distancia de 42.19 m, luego con el lote privado F1 en 42.19 m	4.303,46
F1	colinda con el vértice formado por la acera de la vía G1 y el lote privado E8	vértice formado por el lote privado F2 y el lote privado E1	con el lote privado E8 en 42.19 m, continua con el lote privado E1 en 20.20 m	con la acera de la vía G1 sentido norte - sur una distancia de 46.86 m, continua con el lote privado F2 en 43.04 m	1.491,20
F2	con el lote privado F1 en 43.04 m	con el lote privado F3 en 43.09 m	con el lote privado E1 en 15.20 m	con la acera de la vía G1 una distancia de 29.61 m	963,86
F3	con el lote privado F2 en 43.09 m	con el lote privado F4 en 43.19 m	con el lote privado E1 en 14.31 m	con la acera de la vía G1 una distancia de 27.90 m	909,81
F4	vértice formado por el lote F3 y el lote privado E1	vértice formado por la acera de la vía G1 y el lote privado F5	con el lote privado E1 en 13.94 m, continua con el lote privado F5 en 43.25 m	con el lote privado F3 en 43.19 m, continua con la acera de la vía G1 una distancia de 27.44 m	1.000,00
F5	vértice formado por el lote F4 y el lote privado E1	vértice formado por la acera de la vía G1 y el lote privado F6	con el lote privado E1 en 13.34 m, continua con el lote privado F6 en 43.23 m	con el lote privado F4 en 43.25 m, continua con la acera de la vía G1 una distancia de 26.77 m	857,45
F6	con el lote privado E1 en 12.47 m	con la acera de la vía G1 sentido este - oeste una distancia de 25.82 m	con el lote privado F7 en 43.33 m	con el lote privado F5 en 43.23 m	814,40
F7	con el lote privado E1 en 14.29 m	con la acera de la vía G1 sentido este - oeste una distancia de 27.55 m	con el lote privado F8 en 43.12 m	con el lote privado F6 en 43.33 m	901,58
F8	con el lote privado E1 en 25.53 m	con la acera de la vía G1 sentido este -	con el lote privado F9 en 42.44 m	con el lote privado F7 en 43.12 m	1.105,41

		oeste una distancia de 25.96 m			
F9	con el lote privado E1 en 23.33 m	con la acera de la vía G1 sentido este - oeste una distancia de 23.52 m	con el lote privado E4 en 43.14 m	con el lote privado F8 en 42.44 m	1.005,99
F10	con la acera de la vía G1 Este sentido este - oeste una distancia de 25.76 m	con el lote privado F25 en 25.91 m	con la acera de la vía G1 Este sentido norte - sur una distancia de 22.08 m	con el lote privado F11 en 22.98 m	578,75
F11	con la acera de la vía G1 Este sentido este - oeste una distancia de 25.73 m	con el lote privado F24 en 25.84 m	con el lote privado F10 en 22.98 m	con el lote privado F12 en 25.90 m	625,01
F12	con la acera de la vía G1 Este sentido este - oeste una distancia de 22.83 m	con el lote privado F23 en 28.40 m	con el lote privado F11 en 25.90 m	con el lote privado F13 en 27.32 m	674,51
F13	vértice formado por la acera de la vía G1 Este y el lote privado F14	vértice formado por el lote privado F12 y el lote privado F22	colindante con la acera de la vía G1 Este sentido este - oeste una distancia de 17.27 m, continua con el lote privado F12 en 27.32 m	colindante con el lote privado F14 en 27.45 m, continua con el lote privado F22 en 25.47 m	619,35
F14	vértice formado por con la acera de la vía G1 Este y con el lote privado F15	vértice formado por con el lote privado F13 y con el lote privado F21	colindante con la acera de la vía G1 Este sentido este - oeste una distancia de 20.69 m, continua con el lote privado F13 en 27.45 m	colindante con el lote privado F15 en 27.85 m, continua con el lote privado F21 en 20.42 m	558,93
F15	vértice formado por la acera de la vía G1 Este y el lote privado F16	vértice formado por el lote privado F14 y el lote privado F20	colindante con la acera de la vía G1 Este sentido este - oeste una distancia de 20.72 m, continua con el lote privado F14 en 27.85 m	colindante con el lote privado F16 en 30.90 m, continua con el lote privado F20 en 20.02 m	574,09
F16	vértice formado por la acera de la vía G1 Este y el lote privado F17	vértice formado por el lote privado F17 y el lote privado F19	colindante con la acera de la vía G1 Este sentido norte - sur una distancia de 21.39 m, continua con el lote privado F14 en 30.90 m	colindante con el lote privado F17 en 34.39 m, continua con el lote privado F19 en 21.09 m	656,17
F17	colindante con la acera de la vía G1 Oeste sentido este - oeste una distancia de 44.40 m	vértice formado por la acera de la vía G1 Este y el lote privado F16	colindante con el lote privado F16 en 34.39 m	colindante con el lote privado F18 en 29.26 m	720,65
F18	vértice formado por la acera de la vía G1 Oeste y el lote	vértice formado por la acera de la vía G1 Oeste	colindante con el lote privado F17 en 29.26 m, continua	colindante con la acera de la vía G1 Oeste siguiendo su	859,80

	privado F17	y el lote privado F19	con el lote privado F19 en 32.74 m	curvatura una distancia de 55.69 m	
F19	vértice formado por el lote privado F18 y el lote privado F16	vértice formado por la acera de la vía G1 Oeste y el lote privado F20	colindante con el lote privado F16 en 21.09 m, continua con el lote privado F20 en 29.81 m	colindante con el lote privado F19 en 32.74 m, continua con la acera de la vía G1 Oeste una distancia de 21.55 m	654,75
F20	vértice formado por el lote privado F19 y el lote privado F15	vértice formado por acera de la vía G1 Oeste y el lote privado F21	colindante con el lote privado F15 en 20.02 m, continua con el lote privado F19 en 29.81 m	colindante con el lote privado F21 en 28.00 m, continua con la acera de la vía G1 Oeste una distancia de 19.85 m	575,91
F21	vértice formado por el lote privado F20 y el lote privado F14	vértice formado por acera de la vía G1 Oeste y el lote privado F22	colindante con el lote privado F14 en 20.42 m, continua con el lote privado F22 en 27.84 m	colindante con el lote privado F20 en 28.00 m, continua con la acera de la vía G1 Oeste una distancia de 20.19 m	567,36
F22	colindante con el lote privado F13 en 25.47 m	colindante con la acera de la vía G1 Oeste siguiendo su curvatura una distancia de 30.68 m	colindante con el lote privado F21 en 27.84 m	colindante con el lote privado F23 en 27.58 m	792,57
F23	colindante con el lote privado F12 en 28.40 m	colindante con la acera de la vía G1 Oeste sentido este - oeste una distancia de 34.11 m	colindante con el lote privado F24 en 25.97 m	colindante con el lote privado F22 en 27.58 m	844,29
F24	colindante con el lote privado F11 en 25.84 m	colindante con la acera de la vía G1 Oeste sentido este - oeste una distancia de 26.18 m	colindante con el lote privado F25 en 23.82 m	colindante con el lote privado F23 en 25.97 m	652,17
F25	colindante con el lote privado F10 en 25.91 m	colindante con la acera de la vía G1 Oeste sentido este - oeste una distancia de 25.39 m	colindante con la acera de la vía G1 Este sentido norte - sur una distancia de 20.57 m	colindante con el lote privado F24 en 23.82 m	574,92
F26	vértice formado por la acera de la vía G1 Oeste y con la acera de la vía G1 Este	vértice formado por con la acera de la vía G1 Este y con la acera de la vía G3	colindante con la acera de la vía G1 Oeste una distancia de 19.19 m, continua por la acera de la vía G1 Este una distancia de 37.64 m	colindante con el lote privado F27 en 33.06 m, continua por la vía privada a la hacienda San Luis una distancia de 20.00 m	714,88
F27	vértice formado por la acera de la vía G1 Oeste y el lote privado F28	vértice formado por la acera de la vía privada a la hacienda San Luis y el lote privado F26	colindante con la acera de la vía G1 Oeste siguiendo su curvatura una distancia de 20.29 m, continua con el	colindante con el lote privado F28 en 29.57 m, continua por la vía privada a la hacienda San Luis una distancia de	620,60

			lote privado F26 en 33.06 m	19.97 m	
F28	vértice formado por la acera de la vía G1 Oeste y con el lote privado F27	vértice formado por el borde de la vía privada a la hacienda San Luis y con el lote privado F29	colindante con la acera de la vía G1 Oeste una distancia de 20.02 m, continua con el lote privado F27 en 29.57 m	colindante con el lote privado F29 en 29.20 m, continua con la acera de la vía privada a la hacienda San Luis una distancia de 20.03 m	583,04
F29	vértice formado por la acera de la vía G1 Oeste y con el lote privado F28	vértice formado por el borde de la vía privada a la hacienda San Luis y el lote privado F30	colindante con la acera de la vía G1 Oeste una distancia de 20.10 m, continua por el lote privado F28 en 29.20 m	colindante con el lote privado F30 en 31.03 m, continua por el borde de la vía privada a la hacienda San Luis una distancia de 19.98 m	601,18
F30	vértice formado por la acera de la vía G1 Oeste y el lote privado F29	vértice formado por el borde de la vía privada a la hacienda San Luis y el lote privado F31	colindante con la acera de la vía G1 Oeste una distancia de 20.15 m, continua con el lote privado F29 en 31.03 m	colindante con el lote privado F31 en 33.28 m, continua con la acera de la vía privada a la hacienda San Luis una distancia de 20.00 m	640,71
F31	vértice formado por la acera de la vía G1 Oeste y el lote privado F30	vértice formado por la acera de la vía privada a la hacienda San Luis y el lote privado F32	colindante con la acera de la vía G1 Oeste una distancia de 20.39 m, continua con el lote privado F30 en 33.28 m	colindante con el lote privado F32 en 37.09 m, continua por el borde de la vía privada a la hacienda San Luis una distancia de 20.03 m	703,74
F32	vértice formado por con la acera de la vía G1 Oeste y con el lote privado F33	vértice formado por con la acera de la vía derecho de vía y con el lote privado F31	colindante con la acera de la vía G1 Oeste una distancia de 20.30 m, continua con el lote privado F30 en 37.09 m	colindante con el lote privado F32 en 45.01 m, continua con la acera de la vía derecho de vía una distancia de 30.05 m	994,04
F33	vértice formado por con la acera de la vía derecho de vía y con el lote privado F34	vértice formado por con la acera de la vía G1 Oeste y con el lote privado F32	colindante con el lote privado F34 en 34.02 m, continua con la acera de la vía G1 Oeste una distancia de 20.18 m, continua con el lote privado F32 en 45.01 m	colindante con la acera de la vía derecho de vía una distancia de 83.46 m	2.267,32
F34	vértice formado por con la acera de la vía derecho de vía y con el lote privado F35	vértice formado por con la acera de la vía G1 Oeste y con el lote privado F33	colindante con el lote privado F35 en 26.22 m, continua con la acera de la vía G1 Oeste una distancia de 23.23 m	colindante con la acera de la vía derecho de vía una distancia de 28.93 m, continua con el lote privado F33 en 34.30 m	775,40
F35	vértice formado por con la acera de la vía derecho de vía y con el lote privado F36	vértice formado por con la acera de la vía G1 Oeste y con el lote privado F34	colindante con el lote privado F36 en 32.90 m, continua con la acera de la vía G1 Oeste una distancia de 22.48 m	colindante con la acera de la vía derecho de vía una distancia de 21.85 m, continua con el lote privado F34 en 28.22 m	653,48

F36	vértice formado por con la acera de la vía derecho de vía y con el lote privado F37	vértice formado por con la acera de la vía G1 Oeste y con el lote privado F35	colindante con el lote privado F37 en 43.87 m, continua con la acera de la vía G1 Oeste una distancia de 24.58 m	colindante con la acera de la vía derecho de vía una distancia de 21.84 m, continua con el lote privado F35 en 32.90 m	844,60
F37	vértice formado por con la acera de la vía derecho de vía y con el lote privado F38	vértice formado por con la acera de la vía G1 Oeste y con el lote privado F36	colindante con el lote privado F38 en 47.09 m, continua con la acera de la vía G1 Oeste una distancia de 22.16 m	colindante con la acera de la vía derecho de vía una distancia de 21.84 m, continua con el lote privado F36 en 43.87 m	1.003,36
F38	vértice formado por con la acera de la vía derecho de vía y con el lote privado F39	vértice formado por con la acera de la vía G1 Oeste y con el lote privado F37	colindante con el lote privado F39 en 42.47 m, continua con la acera de la vía G1 Oeste una distancia de 22.03 m	colindante con la acera de la vía derecho de vía una distancia de 23.67 m, continua con el lote privado F37 en 47.09 m	997,76
F39	vértice formado por con la acera de la vía G5 y con el lote privado F40	vértice formado por con la acera de la vía G1 Oeste y con el lote privado F38	colindante con el lote privado F40 en 39.59 m, continua con la acera de la vía G1 Oeste una distancia de 21.29 m	colindante con la acera de la vía G5 una distancia de 21.82 m, continua con el lote privado F38 en 42.47 m	879,42
F40	colindante con la acera de la vía G5 sentido este - oeste una distancia de 26.31 m	colindante con el lote privado F39 en 39.59 m	colindante con la acera de la vía G1 una distancia de 41.46 m	colindante con la acera de la vía G5 una distancia de 20.86 m	1.088,49
F41	colindante con la acera de la vía Río Santiago sentido este - oeste una distancia de 28.28 m	colindante con la acera de la vía G1 una distancia de 30.44 m	colindante con el lote privado F42 en 47.69 m	colindante con la acera de la vía G5 una distancia de 37.01 m	1.252,34
F42	colindante con la acera de la vía Río Santiago sentido este - oeste una distancia de 24.24 m	colindante con la acera de la vía G1 una distancia de 33.63 m	colindante con el lote privado E8 en 34.04 m	colindante con el lote privado F41 en 47.69 m	1.127,36
G1	vértice formado por con la acera de la vía Río Santiago y con el lote privado G20	vértice formado por con la acera de la vía G1 Oeste y con el lote privado G2	colindante con la acera de la vía Río Santiago en sentido este-oeste una distancia de 25.55 m, continua con el lote privado G2 en 68.81 m	colindante con el lote privado F41 en 57.90 m, continua con la acera de la vía en sentido este - oeste una distancia de 27.77 m	1.624,97
G2	vértice formado por con la acera de la vía Río Santiago y con el lote privado G1	vértice formado por con la acera de la vía G1 Oeste y con el lote privado G3	colindante con la acera de la vía Río Santiago sentido este - oeste una distancia de 25.30 m, continua con el lote privado G3 en 70.38 m	colindante con el lote privado G1 en 68.81 m, continua con la acera de la vía G1 Oeste sentido este - oeste una distancia de 25.08 m	1.746,43

G3	vértice formado por con la acera de la vía Rio Santiago y con el lote privado G2	vértice formado por con la acera de la vía G1 Oeste y con el lote privado G4	colindante con la acera de la vía Rio Santiago sentido este - oeste una distancia de 25.14 m, continua con el lote privado G4 en 68.42 m	colindante con el lote privado G2 en 70.38 m, continua con la acera de la vía G1 Oeste sentido este - oeste una distancia de 25.01 m	1.742,64
G4	vértice formado por con la acera de la vía Rio Santiago y con el lote privado G3	vértice formado por con la acera de la vía G1 Oeste y con el lote privado G5	colindante con la acera de la vía Rio Santiago sentido este - oeste una distancia de 26.18 m, continua con el lote privado G5 en 62.92 m	colindante con el lote privado G3 en 68.42 m, continua con la acera de la vía G1 Oeste sentido este - oeste una distancia de 25.10 m	1.646,79
G5	vértice formado por con la acera de la vía Rio Santiago y con el lote privado G4	vértice formado por con la acera de la vía G1 Oeste y con el lote privado G6	colindante con la acera de la vía Rio Santiago sentido este - oeste una distancia de 26.56 m, continua con el lote privado G6 en 58.19 m	colindante con el lote privado G4 en 62.92 m, continua con la acera de la vía G1 Oeste sentido este - oeste una distancia de 25.36 m	1.509,46
G6	vértice formado por con la acera de la vía Rio Santiago y con el lote privado G5	vértice formado por con la acera de la vía G1 Oeste y con el lote privado G7	colindante con la acera de la vía Rio Santiago sentido norte - sur una distancia de 26.96 m, continua con el lote privado G7 en 54.77 m	colindante con el lote privado G5 en 58.19 m, continua con la acera de la vía G1 Oeste sentido norte - sur una distancia de 25.61 m	1.411,93
G7	vértice formado por con la acera de la vía Rio Santiago y con el lote privado G6	vértice formado por con la acera de la vía G1 Oeste y con el lote privado G8	colindante con la acera de la vía Rio Santiago sentido norte - sur una distancia de 26.15 m, continua con el lote privado G8 en 50.99 m	colindante con el lote privado G6 en 54.77 m, continua con la acera de la vía G1 Oeste sentido norte - sur una distancia de 25.53 m	1.324,88
G8	vértice formado por con la acera de la vía Rio Santiago y con el lote privado G7	vértice formado por con la acera de la vía G1 Oeste y con el lote privado G9	colindante con la acera de la vía Rio Santiago sentido norte - sur una distancia de 26.16 m, continua con el lote privado G9 en 46.50 m	colindante con el lote privado G7 en 50.99 m, continua con la acera de la vía G1 Oeste sentido norte - sur una distancia de 25.21 m	1.216,39
G9	vértice formado por con la acera de la vía Rio Santiago y con el lote privado G8	vértice formado por con la acera de la vía G1 Oeste y con la acera de la vía G5	colindante con la acera de la vía Rio Santiago sentido este - oeste una distancia de 28.78 m, continua con la acera de la vía G5 sentido norte - sur una distancia de 40.76 m	colindante con el lote privado G8 en 46.50 m, continua con la acera de la vía G1 Oeste sentido este - oeste una distancia de 31.02 m	1.382,00
G10	vértice formado por con la acera de la vía G1 Oeste y con el lote privado G11	vértice formado por con la acera de la vía G5 y con la acera de la vía derecho	colindante con la acera de la vía G1 Oeste sentido este - oeste una distancia de 41.05 m,	colindante con el lote privado G11 en 50.22 m, continua con la acera de la vía derecho de vía	2.088,27

		de vía	continua con la acera de la vía G5 sentido norte - sur una distancia de 44.56 m	sentido este - oeste una distancia de 43.18 m	
G11	vértice formado por con la acera de la vía G1 Oeste y con el lote privado G12	vértice formado por con el lote privado G10 y con la acera de la vía derecho de vía	colindante con la acera de la vía G1 Oeste sentido este - oeste una distancia de 25.19 m, continua con el lote privado G10 en 50.22 m	colindante con el lote privado G12 en 53.15 m, continua con la acera de la vía derecho de vía sentido este - oeste una distancia de 25.07 m	1.282,43
G12	vértice formado por con la acera de la vía G1 Oeste y con el lote privado G13	vértice formado por con el lote privado G11 y con la acera de la vía derecho de vía	colindante con la acera de la vía G1 Oeste sentido este - oeste una distancia de 25.52 m, continua con el lote privado G11 en 53.15 m	colindante con el lote privado G13 en 58.10 m, continua con la acera de la vía derecho de vía sentido este - oeste una distancia de 25.06 m	1.379,63
G13	vértice formado por con la acera de la vía G1 Oeste y con el lote privado G14	vértice formado por con el lote privado G12 y con la acera de la vía derecho de vía	colindante con la acera de la vía G1 Oeste sentido este - oeste una distancia de 25.26 m, continua con el lote privado G12 en 58.10 m	colindante con el lote privado G14 en 63.44 m, continua con la acera de la vía derecho de vía sentido este - oeste una distancia de 25.04 m	1.500,90
G14	vértice formado por con la acera de la vía G1 Oeste y con el lote privado G15	vértice formado por con el lote privado G13 y con la acera de la vía derecho de vía	colindante con la acera de la vía G1 Oeste sentido este - oeste una distancia de 25.69 m, continua con el lote privado G13 en 63.44 m	colindante con el lote privado G15 en 67.80 m, continua con la acera de la vía derecho de vía sentido este - oeste una distancia de 25.07 m	1.649,70
G15	vértice formado por con la acera de la vía G1 Oeste y con el lote privado G16	vértice formado por con el lote privado G14 y con la acera de la vía derecho de vía	colindante con la acera de la vía G1 Oeste sentido este - oeste una distancia de 25.18 m, continua con el lote privado G14 en 67.80 m	colindante con el lote privado G16 en 69.91 m, continua con la acera de la vía derecho de vía sentido este - oeste una distancia de 25.09 m	1.726,70
G16	vértice formado por con la acera de la vía G1 Oeste y con el lote privado G17	vértice formado por con el lote privado G15 y con la acera de la vía derecho de vía	colindante con la acera de la vía G1 Oeste sentido este - oeste una distancia de 25.10 m, continua con el lote privado G15 en 69.91 m	colindante con el lote privado G17 en 69.87 m, continua con la acera de la vía derecho de vía sentido este - oeste una distancia de 25.09 m	1.756,37
G17	vértice formado por con la acera de la vía G1 Oeste y con el lote privado G18	vértice formado por con el lote privado G16 y con la acera de la vía derecho de vía	colindante con la acera de la vía G1 Oeste sentido este - oeste una distancia de 25.12 m, continua con el lote privado G16 en 69.87 m	colindante con el lote privado G18 en 67.69 m, continua con la acera de la vía derecho de vía sentido este - oeste una distancia de 25.25 m	1.730,00

G18	vértice formado por con la acera de la vía G1 Oeste y con el lote privado G19	vértice formado por con el lote privado G17 y con la acera de la vía derecho de vía	colindante con la acera de la vía G1 Oeste sentido este - oeste una distancia de 29.47 m, continua con el lote privado G17 en 67.69 m	colindante con el lote privado G19 en 53.07 m, continua con la acera de la vía derecho de vía sentido este - oeste una distancia de 25.25 m	1.532,45
G19	vértice formado por con el lote privado Área de reserva y con el lote privado G20	vértice formado por con la acera de la vía derecho de vía y con el lote privado G18	colindante con el lote privado G20 en 19.77 m, continua con la acera de la vía G1 Oeste sentido este - oeste una distancia de 26.32 m, continua con el lote privado G18 en 53.07 m	colindante con el lote privado Área de reserva en 63.20 m, continua con la acera de la vía derecho de vía una distancia de 37.62 m	2.266,09
G20	vértice formado por con el lote privado Área de reserva y con la acera de la vía Rio Santiago	vértice formado por con el lote privado G19 y con la acera de la vía G1 Oeste	colindante con la acera de la vía Rio Santiago sentido este - oeste una distancia de 49.14 m, continua con el lote privado G1 en 67.69 m, continua con la acera de la vía G1 Oeste sentido este - oeste una distancia de 32.34 m	colindante con el lote privado Área de reserva en 72.32 m, continua con la acera de la vía G19 una distancia de 19.77 m	2.909,02
H1-H5	Colinda con el área verde AV2 en 43.01 m	Colinda con el Retiro de la quebrada Auqui Grande en 99.11 m	Colinda con la acera de la vía H1 sentido norte - sur una distancia de 121.42 m	Colinda con el retiro de la Vía del Tren en 141.04 m	11.902,58
H6-H8	Colinda con el lote privado AV2 en 43.01 m	Colinda con el retiro de la quebrada Auqui Grande en 61.73 m	Colinda con el lote privado H11 en 38.02 m, continua con el lote privado H9-H10 en 100.98 m	Colinda con el lote privado H1-H5 en 103.59 m	6.747,69
H9-H10	Vértice formado por los lotes privados H6-H8 y el lote H11	colindante con el retiro de la quebrada Auqui Grande siguiendo el borde una distancia de 116.16 m.	Colindante con el lote H11 una distancia de 91.94 m, continua con el lote H12 una distancia de 25.15 m.	Colindante con el lote privado H6-H8 una distancia de 162.71 m.	5.475,20
H11	Vértice formado por la quebrada contenida en el área verde publica AV2 con el lote privado H6-H8	Vértice formado por los lotes privados H9-H10 y H12	Colíndate con el borde de la quebrada a largo del borde una distancia de 119.62 m y continua a lo largo del lote privado H12 una distancia de 66.86 m.	Colindante con el lote privado H6-H8 en 38.02 m, continua con el lote privado H9-H10 una distancia de 91.94 m.	4.126,77

H12	Vértice formado por la quebrada contenida en el área verde pública AV2 y el lote H11	Vértice formado por el área de reserva de la troncal metropolitana y el retiro de la quebrada Auqui Grande	colindante con la quebrada contenida en el área verde pública AV2 en 38.67 m, continua a lo largo del borde del área de reserva de la troncal metropolitana en 65.72 m	Colindante con el lote H11 en 66.86 m, luego con el lote privado H9-H10 en 25.15 m y luego continua con el borde del retiro de la quebrada Auqui Grande a lo largo de una distancia de 50.86 m.	3.159,55
					346.964,62

Artículo 12.-Ejecución de infraestructura pública - El Proyecto se ejecutará por etapas, de acuerdo con las condiciones económicas y urbanísticas que permitan su desarrollo. En la primera etapa se ejecutará la infraestructura pública y servicios básicos de acuerdo cronograma descrito en el Anexo II de la presente Ordenanza, siendo la siguiente:

- Construcción de redes de alcantarillado, red de abastecimiento de agua potable y plantas de tratamiento de agua.
- Construcción de ductos y obra civil para el soterramiento de cableado aéreo existente y requerido para el proyecto.
- Canalización de red de energía eléctrica y obra civil para el soterramiento de cableado aéreo existente y requerido para el proyecto.
- Instalación de red de alumbrado público.
- Canalización de red de telecomunicaciones.
- Vías públicas, Avenida Alfonso Lamíña y Calle Río Santiago.
- Paradas de transporte público.
- Habilitación de áreas verdes.
- Construcción de equipamientos.

Se exceptúa de esta intervención la vía G3 en el tramo desde el acceso a la zona residencial unifamiliar F hasta la franja de reserva de la Troncal Metropolitana en el sector residencial unifamiliar G.

CAPÍTULO II EQUIPAMIENTO, ÁREAS VERDES Y RED VERDE URBANA

Artículo 13.- Red de Áreas Verdes. - El Proyecto entregará al Municipio del Distrito Metropolitano de Quito por concepto de áreas verdes públicas una superficie total de 69.519,45 m², cuya composición se muestra en el cuadro No.4. El total de esta superficie corresponde al 16,27% del área útil del proyecto. Adicionalmente entregará una superficie de 10.125,37 m² que corresponde al 2,37% del área útil del proyecto, para equipamientos públicos. La selección y

Q

61

dimensionamiento de los equipamientos será definida por el Municipio de Quito de acuerdo con las necesidades de la zona, mientras que el diseño arquitectónico y de ingenierías, la construcción y el acondicionamiento estarán a cargo del promotor y parte de estas intervenciones serán consideradas como pago en especie en base a lo detallado en las fichas técnicas (Anexo 3 de la presente ordenanza).

Cuadro No. 04 Áreas verdes públicas

IDENTIFICACION	DESCRIPCIÓN	AREA (m2)
AV1	Área verde Norte	10.551,94
AV2	Área Verde Occidental 1(parque ecológico)	15.529,83
AV3	Área Verde Occidental 2 (parque ecológico)	7.506,03
AV4	Área Verde Oriental 1 (parque lineal –quebrada el Auqui)	1.652,96
AV5	Área Verde Occidental 3 (parque ecológico)	16.905,33
AV6	Parque Lineal Central (Av. Alfonso Lamiña)	11.041,69
AV7	Área Verde Oriental 2 (parque lineal –quebrada el Auqui)	1.539,21
CV	Área Verde (Ciclo Vía) (parque lineal –quebrada el Auqui)	4.792,46
TOTAL ÁREAS VERDES PÚBLICAS		69.519,45

Cuadro No. 05 Linderos de las áreas verdes públicas

	NORTE	SUR	ESTE	OESTE
AV1	Quebrada colindante con predios particulares en 304.41 m	Carril de acceso a Ruta Viva sentido este-oeste en 282.50 metros	Vértice Avenida Alfonso Lamiña – Cumbayá	Vértice Quebrada colindante con predios particulares
AV2	Vía de antiguo ferrocarril- Ciclo vía en 388.50 m	Vértice Vía proyectada H - Quebrada Interna	Vía pública proyectada de acceso a Lote privado H en 201.36 m	Quebrada interna en 297.28 m
AV3 cuerpo 1	Vértice formado por la vía proyectada H1	Quebrada natural Q1 en 42.73	Quebrada natural colindante en 44.33 m	Vía proyectada H1 en 25.44 m
AV3 cuerpo 2	Vía proyectada H1 en 43.05 m	Quebrada natural colindante en 71.21 m	Quebrada natural Q1 en 38.50 m	Quebrada natural Q2 en 77.78 m
AV3 cuerpo 3	Lote privado H12 en 76.15 m	Vía proyectada Troncal metropolitana en 25.54 m y quebrada natural colindante en 60.39 m	Quebrada natural Q2 en 50.39 m	Quebrada natural colindante en 73.99 m

AV3 cuerpo 4	Vía proyectada Troncal metropolitana en 14.56 m	Quebrada natural colindante en 5.57 m	Quebrada natural colindante en 36.34 m	Quebrada natural colindante en 30.31 m
AV4	Vía interna C2 sur en 13,89 m	Ciclo vía en 47.60 metros	Equipamiento Público EQ3 en 51,37 metros	Lote privado C27 en 56,04 metros
AV5	Vértice formado por la quebrada natural Q1 y la vía del antiguo ferrocarril.	Colinda con lote H1-H5 en 24.03 m, quebrada natural Q2 en 297.82 m, Vía proyectada H sentido este oeste en 42.73 m	Quebrada natural Q1 en 311.11m	Vía de antiguo ferrocarril en 165.71 m,
AV6 Cuerpo 1	Calle Rio Santiago en 34.88 m	colinda con vía proyectada E1 en 39.52 m	Vía Alfonso Lamiña en 55.95 m	con lotes E2 y E1 en 80,09 m
AV6 Cuerpo 2	Vía proyectada E1 en 39.85 m	Vía proyectada E3 en 15.96 m	Vía Alfonso Lamiña en 112.60 m	Lotes E4 y E1 en 83.76 m
AV6 Cuerpo 3	Vía proyectada E3 en 14.04 m	Vía proyectada G3 en 36.19 m	Vía Alfonso Lamiña en 162.52 m	Lotes privados E5, E6-E7 en 147.14 m
AV7	Vía interna C2 salida hacia Ruta Viva en 142.61 metros	Ciclo vía en 119.21 metros	Ciclo vía en 20.48 metros	Equipamiento público EQ1 en 23.89 m
AREA VERDE CICLO VIA	Equipamiento público EQ2 en 106.04 m, con lote privado D2 en 415.12 m, con área verde pública AV4 en 47,60 m, Equipamiento público EQ3 en 62.66 y equipamiento público EQ1 en 163.94 m y con área verde publica AV7 en 139.69, con vía publica C2 en 17.90 m	Retiro del borde de quebrada el Auqui en 970.00 m	Vértice entre carril de servicio de Ruta Viva y retiro de Borde de quebrada el Auqui	Avenida Alfonso Lamiña en 6,17 m

Las áreas a entregarse al Municipio del Distrito Metropolitano de Quito se detallan en el **Plano No. 03 Equipamientos y Áreas Verdes Públicas**, contenido en el Anexo I de la presente ordenanza.

Las áreas verdes públicas del Proyecto serán desarrolladas en su totalidad con tratamiento paisajístico y urbano para el adecuado uso y disfrute de la ciudadanía. El promotor ejecutará a su costo las obras de vialidad que garanticen la accesibilidad a todas las áreas verdes con énfasis en los circuitos peatonales y de bicicletas. Los estudios arquitectónicos y diseños de ingeniería de detalle estarán a cargo del promotor en coordinación con las entidades municipales competentes para la implementación de los equipamientos y de las áreas verdes. La adecuación y ajardinamiento del terreno así como todas las obras básicas que garanticen el aprovechamiento de las áreas verdes será responsabilidad del promotor, así como los sistemas de seguridad que serán definidos en coordinación con la municipalidad, en el ámbito de sus competencias.

Artículo 14.- Área Verde Pública. - Se habilitarán y construirán de conformidad con el **Plano No. 03 - Equipamientos y Áreas Verdes Públicas** contenido en el Anexo I de la presente

ordenanza, mismos que forman parte del pago en especie por Concesión Onerosa de Derechos por Edificabilidad.

Las áreas verdes están compuestas por los siguientes cuerpos:

a) Área Verde Norte (AV1)

El área verde ubicada en el extremo nor-occidental del proyecto, colindante con el intercambiador de Ruta Viva, se plantea como área verde pública, en el cual se realizará un tratamiento paisajístico acorde con las condiciones naturales de la quebrada que delimita el lindero norte, de manera que se proteja la superficie de posibles daños por erosión y se mantenga un entorno natural robusto y resistente. Las intervenciones específicas se detallan en ficha técnica No. 001 contenida en el Anexo III de la presente Ordenanza.

b) Parque Ecológico (AV2-AV3-AV5)

El proyecto incluye como parte de su cesión obligatoria de área verde, un área de terreno ubicado en la zona más alta del predio, en la cual existe actualmente un bosque donde se plantea la incorporación de especies vegetales nativas. El equipamiento de esta zona se enfoca en el tratamiento de la vegetación existente para generar senderos accesibles como paseos peatonales recreativos y deportivos, la ubicación de señalización, cerramientos y mobiliario urbano adecuado para recreación pasiva y observación de vida silvestre. Las intervenciones específicas se detallan en ficha técnica No. 002 contenida en el Anexo III de la presente Ordenanza.

c) Área Verde Lineal- A lo largo de la Av. Alfonso Lamiña (AV6)

Se ubica al costado occidental de la vía colectora Av. Alfonso Lamiña, el cual estará equipado con mobiliario urbano, fuentes, iluminación, y tratamiento paisajístico. Esta área se conformará en un parque que permita recreación pasiva en un entorno en el cual se puedan presentar expresiones culturales de diversas tipologías, las cuales generen un paseo atractivo para el visitante. Los cerramientos con frentes colindantes con propiedad privada reducirán el impacto visual por medio de cercas vivas y vegetación robusta. Las intervenciones específicas se detallan en ficha técnica No. 003 contenida en el Anexo III de la presente Ordenanza.

d) Parque lineal – Quebrada el Auqui (AV4, AV7, CV)

Ubicado a lo largo de la quebrada de Auqui, acondicionado y equipado como un área deportiva para ser utilizada como parte del circuito de ciclovía del proyecto.

El equipamiento consiste en la construcción de un carril para circulación peatonal, iluminación, bancas y paisajismo. En sentido paralelo se construirá un carril para circulación de bicicletas, áreas de descanso y recreación pasiva, las cuales tendrán relación directa y accesos hacia áreas verdes públicas adyacentes y acceso al sistema peatonal del proyecto.

La vegetación del borde de la quebrada será tratada para adaptarla al paisajismo propuesto para este equipamiento, procurando conservar las especies nativas locales.

En el recorrido de la ciclovía a lo largo del borde de la Quebrada el Auqui se planifican dos áreas verdes equipadas, identificadas como AV4 y AV7, que vinculan el trazado de la ciclovía

con los ejes peatonales y aceras del proyecto, los cuales enlazan las áreas verdes públicas con las áreas privadas de acceso público, como plazas y puntos de reunión.

Estas áreas contarán con un tratamiento paisajístico y equipamiento con mobiliario urbano, juegos infantiles y sitios de descanso junto a los recorridos peatonales. Las intervenciones específicas se detallan en la ficha técnica No. 004 contenida en el Anexo III de la presente Ordenanza.

Artículo 15.- Equipamientos Públicos. - Las áreas para la dotación de equipamientos públicos corresponderán con lo establecido en el Cuadro No. 6 y según lo definido en el *Plano No. 03 Equipamientos y Áreas Verdes Públicas* que consta en el Anexo 1 de la presente ordenanza. Las intervenciones específicas se detallan en ficha técnica No. 005 contenida en el Anexo III de la presente Ordenanza.

Cuadro No. 06 Áreas para Equipamientos Públicos

IDENTIFICACION	DESCRIPCIÓN	AREA (m2)
EQ1	Equipamiento Público	3,637,03
EQ2	Equipamiento Público	2,491,29
EQ3	Equipamiento Público	2,622,02
EQ4	Equipamiento Público	927,56
EQ5	Equipamiento Público	447,47
TOTAL ÁREAS DE EQUIPAMIENTO PÚBLICO		10.125,37

Cuadro No. 07 Linderos de las áreas para Equipamientos Públicos

	NORTE	SUR	ESTE	OESTE
EQ1	Vía publica proyectada C2 en 147,75 m	Ciclo vía en 163,94 m	Área verde publica AV7 en 23,89 m	Equipamiento público EQ3 en 33,87 m
EQ2	Lote privado D1 en 51,41 m y lote privado D2 en 47,76 m	Ciclo vía en 106,04 m	Lote privado D2 en 22,61 m	Avenida Alfonso Lamiña en 47,36 m
EQ3	Vía pública C2 en 60,31 m	Ciclo vía en 62,66 m	Equipamiento público EQ1 en 33,87 m	Área verde pública AV4 en 51,37 m
EQ4	Carril de servicio de Ruta Viva en 111,23 m	Acera peatonal de Lotes privados C3-C4 y C5 en 112,09 m	Acera peatonal frente a lote privado C5 en 1,30 m	Vértice entre carril de servicio de Ruta Viva y acera peatonal frente a lote privado C3-C4
EQ5	Vértice entre Av. Alfonso Lamiña y lote privado A	Vértice entre carril de servicio de Ruta Viva y lote privado A	Lote privado A en 96,37 m	Carril de servicio de Ruta Viva en 94,37 m

Artículo 16.- Equipamientos Privados. - Las áreas y la dotación de equipamientos privados corresponde a lo establecido en el Cuadro No. 8, según el *Plano No. 07 Equipamientos Privados* que consta en el Anexo 1 de la presente ordenanza.

Cuadro No. 08 Áreas para Equipamientos Privados

SECTOR	DESCRIPCIÓN	AREA	
C30	Equipamiento Religioso	1.057,40	m2
D2	Equipamiento Deportivo	41.605,48	m2
C23	Equipamiento Medico	8.871,19	m2
	Total Areas de Equipamiento Privado	51.534,07	m2

**CAPÍTULO II
DE LOS USOS DE SUELO, OCUPACIÓN Y EDIFICABILIDAD**

Artículo 17.- Usos de suelo. – Los usos de suelo en el PUAE San Patricio son: Múltiple (M), Residencial Urbano 1 (RU1), Residencial Urbano 2 (RU2), Equipamiento (EQ) y Protección Ecológica (PE) según el *Plano N° 08. Usos de Suelo*, contenido en el Anexo I de la presente ordenanza. Los usos complementarios se sujetarán a la normativa metropolitana vigente.

Artículo 18.- Forma de Ocupación del Suelo y Edificabilidad. - Las formas de ocupación del suelo y edificabilidad del Proyecto Urbanístico Arquitectónico San Patricio se sujetarán a las condiciones establecidas en el *Cuadro No. 9 Forma de Ocupación del Suelo y Edificabilidad* descrito a continuación:

Cuadro No. 9 Forma de Ocupación del Suelo y Edificabilidad

Ocupación y Edificabilidad													
ZONA	USO DE SUELO	LOTE	FORMA DE OCUPACIÓN	N. PISOS	M	RETIROS			DISTANCIA ENTRE BLOQUES	COS PB	COS TOTAL	LOTE MINIMO	FRENTE MINIMO
						F	P	L					
B1	COMERCIAL/MULTIPLE	B1	A	6	24	5	3	3	6	40,00	240	1000	25
B1	COMERCIAL/MULTIPLE	B2	A	6	24	5	3	3	6	40,00	240	1000	25
C1	OFICINAS 1RA	C1-C2	A	13	52	15	3	3	6	35,00	455	1000	40
C1	OFICINAS 1RA	C3-C4	A	13	52	15	5	5	10	35,00	455	1000	40
C1	OFICINAS 1RA	C5	A	8	32	15	5	5	10	40,00	320	1000	40
C1	OFICINAS 1RA	C6-C7	A	8	32	15	5	5	10	35,00	280	1000	40
C1	OFICINAS 2DA Y PARKING	C8	A	8	32	15	3	3	6	35,00	280	1000	40

C1	OFICINAS 1RA	C9-C10	A	13	52	5	5	3	6	35,00	455	1000	40
C1	COMERCIO Y OFICINAS 2DA	C11-C12	A	12	48	5	5	5	10	35,00	420	1000	40
C1	COMERCIO Y OFICINAS 2DA	C13	A	13	52	5	5	5	10	35,00	455	1000	40
C1	OFICINAS 3RA	C14	A	13	52	5	5	5	6	35,00	455	1000	40
C2	COMERCIO Y RESIDENCIA 2DA	C14-C15	A	10	40	5	3	3	6	50,00	500	1000	40
C2	COMERCIO Y RESIDENCIA 2DA	C16-C17	A	10	40	5	3	3	6	50,00	500	1000	40
C3	COMERCIO Y OFICINAS 1RA	C18	A	6	24	5	3	3	6	40,00	240	1000	40
C3	COMERCIO Y OFICINAS 1RA	C19	A	7	28	5	3	3	6	50,00	350	1000	40
C3	HOTEL	C20	A	8	32	5	3	3	6	40,00	320	1000	40
C3	COMERCIO Y OFICINAS 1RA	C21	A	6	24	5	3	3	6	40,00	240	1000	40
C3	COMERCIO Y RESIDENCIA 1RA	C22	A	7	28	5	3	3	6	50,00	350	1000	40
C4	MEDICINA 2DA	C23	A	6	24	5	5	5	10	45,00	270	1000	40
C4	SENIOR LIVING	C24	A	9	36	5	5	5	10	45,00	405	1000	40
C5	RESIDENCIA 2DA	C25	A	10	40	5	3	3	6	45,00	450	1000	40
C5	RESIDENCIA 2DA	C26	A	10	40	5	3	3	6	45,00	450	1000	40
C6	RESIDENCIA 3RA	C27	A	6	24	5	3	3	6	40,00	240	1000	40
C6	RESIDENCIA 3RA	C28	A	6	24	5	3	3	6	40,00	240	1000	40
C29	COMERCIO 2DA	C29	A	6	24	5	3	3	6	35,00	210	1000	40
C30	EQUIPAMIENTO PRIVADO	C30	A	2	8	5	3	3	6	35,00	70	1000	40
D1	COMERCIO 2DA	D1A	A	6	24	5	3	3	6	40,00	240	1000	30
D1	COMERCIO 2DA	D1B	A	6	24	5	3	3	6	40,00	240	1000	30
D1	COMERCIO 2DA	D1C	A	6	24	5	3	3	6	40,00	240	1000	15
D1	COMERCIO 2DA	D1D	A	6	24	5	3	3	6	40,00	240	1000	30
D2	EQUIPAMIENTO DE PORTIVO	D2	A	4	16	5	3	3	6	20,00	80	1000	40
E	HOTEL	E1	A	6	24	5	3	3	6	30,00	180	1000	40
E	RESIDENCIA APART HOTEL	E2	A	12	48	5	3	3	6	40,00	480	1000	40
E	RESIDENCIA APART HOTEL	E3	A	6	24	5	3	3	6	30,00	180	1000	40
E	RESIDENCIA 3RA	E4	A	12	48	5	3	3	6	30,00	360	1000	40
E	RESIDENCIA 3RA	E5	A	12	48	5	3	3	6	30,00	360	1000	40
E	RESIDENCIA 3RA	E6-E7	A	12	48	5	3	3	6	40,00	480	1000	40
E	RESIDENCIA 3RA	E8	A	6	24	5	3	3	6	40,00	240	1000	40
F	UNIFAMILIAR 1RA	F1	A	2	8	5	3	3	6	35,00	70	400	20

F	UNIFAMILIAR 1RA	F2	A	2	8	5	3	3	6	35,00	70	400	20
F	UNIFAMILIAR 1RA	F3	A	2	8	5	3	3	6	35,00	70	400	20
F	UNIFAMILIAR 1RA	F4	A	2	8	5	3	3	6	35,00	70	400	20
F	UNIFAMILIAR 1RA	F5	A	2	8	5	3	3	6	35,00	70	400	20
F	UNIFAMILIAR 1RA	F6	A	2	8	5	3	3	6	35,00	70	400	20
F	UNIFAMILIAR 1RA	F7	A	2	8	5	3	3	6	35,00	70	400	20
F	UNIFAMILIAR 1RA	F8	A	2	8	5	3	3	6	35,00	70	400	20
F	UNIFAMILIAR 1RA	F9	A	2	8	5	3	3	6	35,00	70	400	20
F	UNIFAMILIAR 1RA	F10	A	2	8	5	3	3	6	35,00	70	400	20
F	UNIFAMILIAR 1RA	F11	A	2	8	5	3	3	6	35,00	70	400	20
F	UNIFAMILIAR 1RA	F12	A	2	8	5	3	3	6	35,00	70	400	20
F	UNIFAMILIAR 1RA	F13	A	2	8	5	3	3	6	35,00	70	400	20
F	UNIFAMILIAR 1RA	F14	A	2	8	5	3	3	6	35,00	70	400	20
F	UNIFAMILIAR 1RA	F15	A	2	8	5	3	3	6	35,00	70	400	20
F	UNIFAMILIAR 1RA	F16	A	2	8	5	3	3	6	35,00	70	400	20
F	UNIFAMILIAR 1RA	F17	A	2	8	5	3	3	6	35,00	70	400	20
F	UNIFAMILIAR 1RA	F18	A	2	8	5	3	3	6	35,00	70	400	20
F	UNIFAMILIAR 1RA	F19	A	2	8	5	3	3	6	35,00	70	400	20
F	UNIFAMILIAR 1RA	F20	A	2	8	5	3	3	6	35,00	70	400	20
F	UNIFAMILIAR 1RA	F21	A	2	8	5	3	3	6	35,00	70	400	20
F	UNIFAMILIAR 1RA	F22	A	2	8	5	3	3	6	35,00	70	400	20
F	UNIFAMILIAR 1RA	F23	A	2	8	5	3	3	6	35,00	70	400	20
F	UNIFAMILIAR 1RA	F24	A	2	8	5	3	3	6	35,00	70	400	20
F	UNIFAMILIAR 1RA	F25	A	2	8	5	3	3	6	35,00	70	400	20
F	UNIFAMILIAR 1RA	F26	A	2	8	5	3	3	6	35,00	70	400	20
F	UNIFAMILIAR 1RA	F27	A	2	8	5	3	3	6	35,00	70	400	20
F	UNIFAMILIAR 1RA	F28	A	2	8	5	3	3	6	35,00	70	400	20
F	UNIFAMILIAR 1RA	F29	A	2	8	5	3	3	6	35,00	70	400	20
F	UNIFAMILIAR 1RA	F30	A	2	8	5	3	3	6	35,00	70	400	20
F	UNIFAMILIAR 1RA	F31	A	2	8	5	3	3	6	35,00	70	400	20
F	UNIFAMILIAR 1RA	F32	A	2	8	5	3	3	6	35,00	70	400	20
F	UNIFAMILIAR 1RA	F33	A	2	8	5	3	3	6	35,00	70	400	20

F	UNIFAMILIAR 1RA	F34	A	2	8	5	3	3	6	35,00	70	400	20
F	UNIFAMILIAR 1RA	F35	A	2	8	5	3	3	6	35,00	70	400	20
F	UNIFAMILIAR 1RA	F36	A	2	8	5	3	3	6	35,00	70	400	20
F	UNIFAMILIAR 1RA	F37	A	2	8	5	3	3	6	35,00	70	400	20
F	UNIFAMILIAR 1RA	F38	A	2	8	5	3	3	6	35,00	70	400	20
F	UNIFAMILIAR 1RA	F39	A	2	8	5	3	3	6	35,00	70	400	20
F	UNIFAMILIAR 1RA	F40	A	2	8	5	3	3	6	35,00	70	400	20
F	UNIFAMILIAR 1RA	F41	A	2	8	5	3	3	6	35,00	70	400	20
F	UNIFAMILIAR 1RA	F42	A	2	8	5	3	3	6	35,00	70	400	20
G	UNIFAMILIAR 1RA	G1	A	2	8	5	3	3	6	35,00	70	1000	20
G	UNIFAMILIAR 1RA	G2	A	2	8	5	3	3	6	35,00	70	1000	20
G	UNIFAMILIAR 1RA	G3	A	2	8	5	3	3	6	35,00	70	1000	20
G	UNIFAMILIAR 1RA	G4	A	2	8	5	3	3	6	35,00	70	1000	20
G	UNIFAMILIAR 1RA	G5	A	2	8	5	3	3	6	35,00	70	1000	20
G	UNIFAMILIAR 1RA	G6	A	2	8	5	3	3	6	35,00	70	1000	20
G	UNIFAMILIAR 1RA	G7	A	2	8	5	3	3	6	35,00	70	1000	20
G	UNIFAMILIAR 1RA	G8	A	2	8	5	3	3	6	35,00	70	1000	20
G	UNIFAMILIAR 1RA	G9	A	2	8	5	3	3	6	35,00	70	1000	20
G	UNIFAMILIAR 1RA	G10	A	2	8	5	3	3	6	35,00	70	1000	20
G	UNIFAMILIAR 1RA	G11	A	2	8	5	3	3	6	35,00	70	1000	20
G	UNIFAMILIAR 1RA	G12	A	2	8	5	3	3	6	35,00	70	1000	20
G	UNIFAMILIAR 1RA	G13	A	2	8	5	3	3	6	35,00	70	1000	20
G	UNIFAMILIAR 1RA	G14	A	2	8	5	3	3	6	35,00	70	1000	20
G	UNIFAMILIAR 1RA	G15	A	2	8	5	3	3	6	35,00	70	1000	20
G	UNIFAMILIAR 1RA	G16	A	2	8	5	3	3	6	35,00	70	1000	20
G	UNIFAMILIAR 1RA	G17	A	2	8	5	3	3	6	35,00	70	1000	20
G	UNIFAMILIAR 1RA	G18	A	2	8	5	3	3	6	35,00	70	1000	20
G	UNIFAMILIAR 1RA	G19	A	2	8	5	3	3	6	35,00	70	1000	20
G	UNIFAMILIAR 1RA	G20	A	2	8	5	3	3	6	35,00	70	1000	20
H	RESIDENCIA 2DA	H1-H5	A	6	24	5	3	3	6	25,00	150	1000	20
H	RESIDENCIA 2DA	H6-H8	A	6	24	5	3	3	6	25,00	150	1000	20
H	RESIDENCIA 2DA	H9-H10	A	6	24	5	3	3	6	25,00	150	1000	20

H	RESIDENCIA 2DA	H11	A	6	24	5	3	3	6	25,00	150	1000	20
H	RESIDENCIA 2DA	H12	A	6	24	5	3	3	6	25,00	150	1000	20

CAPÍTULO III DE LA INFRAESTRUCTURA BÁSICA

Artículo 19.- Sistemas Colectivos de Soporte. - Los Sistemas Colectivos de Soporte se componen por: sistema vial, las redes de servicios básicos, el sistema de espacio público y la red de áreas verdes.

Los sistemas colectivos de soporte cumplirán las siguientes determinaciones:

- a) Adecuar la capacidad de carga de las redes y servicios básicos para soportar la demanda del proyecto;
- b) Integrar el proyecto a los sistemas generales de servicios básicos, movilidad, espacio público y red verde urbana de la zona;
- c) Mejorar la funcionalidad y calidad de los sistemas locales de movilidad, espacio público y áreas verdes.

Artículo 20.- Sistema Vial Público. –

La red vial prevé soluciones al tráfico peatonal, de bicicletas y vehicular, y cuenta con soluciones a los cruces peatonales y vehiculares en intersecciones, que estarán provistos de señalización horizontal y vertical, semaforización y equipamiento urbano.

Los tipos y características de las vías vehiculares, peatonales y ciclovías del proyecto se encuentran contenidos a continuación y en el *Cuadro No. 10 de Características y Tipos de Vías* y en el *Cuadro No.11 Características y Tipos de Ciclovías* y se desarrollarán de acuerdo con las especificaciones técnicas contenidas en los gráficos que muestran las secciones viales de los *Planos No. 9 Diseño Vial General y Plano 10. Diseño Vial Secciones Típicas*, contenidos en el Anexo I de la presente ordenanza.

Tipos y características de las vías:

Vía Colectora:

La Avenida Alfonso Lamíña se proyecta hacia el sur, desde el intercambiador entre Ruta Viva y Escalón Lumbisí con una sección de calzada de 23.60 m, con 3 carriles por sentido de 3.50m cada uno y un parterre central de 2 m. Se proyecta con una longitud de 570 m hasta el redondel a emplazarse en el extremo sur de la vía, con una velocidad máxima de diseño de 50km/h.

Vía Local D:

Calle Río Santiago, se proyecta como vía de acceso hacia el área occidental del proyecto y equipamiento educativos existentes, proyectando una sección de calzada de 19.40m en el tramo desde la Avenida Alfonso Lamíña, hasta el Colegio Spellman, con 2 carriles en sentido este-oeste y un carril en sentido oeste-este. Todos los carriles de 3.50m de ancho y parterre de 5.00m, en una longitud de 315.00m

La prolongación de la Calle Río Santiago desde el Colegio Spellman hacia la Calle Eloy Alfaro (vía del ferrocarril) se proyecta con una sección de calzada de 11.30m con dos carriles de 3.50 m y un carril incorporado para bicicleta de 1.30m. Se proyecta con una longitud total de 375.00 m. Velocidad de diseño 50km/h, velocidad de operación de 30 km/h. Los dos segmentos de esta vía suman una longitud total de 690.00m.

Cuadro No. 10 Características y Tipos de Vías Públicas.

ZONA	NOMBRE	TIPO	# CARRILES POR SENTIDO	ANCHO CARRIL (m)	PARTERRE (m)	ANCHO ACERA (m)	ESPALEDON		# CARRIL ESTACION.	ANCHO CARRIL ESTACION.	ANCHO TOTAL VIA (m)	LONG. VIA (m)	VELOC PROYECTO Km/h	VELOCIDAD OPERACION Km/h	AREA (m2)
							INTERNO (m)	EXTERNO (m)							
							B	B1							
	B2	LOCAL E	1	3,50	-	2,00	-	-	-	-	11,00	320,00	50	30	3.520,00
	C1	LOCAL C	2	3,00	-	2,00	-	-	-	-	16,00	355,00	50	30	5.680,00
	C2	LOCAL C	2	3,00	-	2,00	-	-	-	-	16,00	540,00	50	30	8.640,00
	C3	LOCAL D	1	3,25	-	2,00	-	-	2	2,50	16,00	253,00	50	30	4.048,00
	C4	LOCAL E	1	3,50	-	2,00	-	0,25	-	-	11,50	168,00	50	30	1.932,00
	C5	LOCAL E	1	3,50	-	2,00	-	0,50	-	-	12,30	283,00	50	30	3.480,90
	C6	LOCAL D	1	3,50	-	2,00	-	0,50	2	2,50	19,50	95,00	50	30	1.852,50
	C7	LOCAL E	1	3,50	-	2,00	-	0,15	-	-	11,30	89,00	50	30	1.005,70
	D1	LOCAL E	1	3,50	-	2,00	-	0,15	-	-	11,30	262,00	50	30	2.960,60
	E1	LOCAL F	1	3,50	-	2,00	-	-	-	-	11,00	206,00	50	30	2.266,00
	E2	LOCAL G	1	3,50	-	2,00	-	0,25	-	-	8,00	189,00	50	30	1.512,00
	F1	LOCAL E	1	3,50	-	2,00	-	0,15	-	-	11,30	433,00	50	30	4.892,90
	F2	LOCAL E	1	3,50	-	2,00	-	0,15	-	-	11,30	329,00	50	30	3.717,70
	F3	LOCAL E	1	3,50	-	2,00	-	0,15	-	-	11,30	42,00	50	30	474,60
	F4	LOCAL D	2	3,50	1,00	2,00	0,15	0,15	-	-	19,60	41,00	50	30	803,60
	G1	LOCAL E	1	3,50	-	2,00	-	0,15	-	-	11,30	323,00	50	30	3.649,90
	H1	LOCAL E	1	3,50	-	2,00	-	0,15	-	-	11,30	683,00	50	30	7.717,90
	AV. ALFONSO LAMIÑA	COLECTORA	2	3,50	2,00	2,00	0,50	1,00	-	-	23,60	570,00	50	30	13.452,00
	CALLE RIO SANTIAGO	LOCAL D	1	3,50	5,00	2,00	0,50	0,50	-	-	19,40	315,00	50	30	6.111,00
	CALLE RIO SANTIAGO	LOCAL C	1	3,50	-	2,00	-	0,15	-	-	11,30	375,00	50	30	4.237,50
	G3	LOCAL E	1	3,50	-	2,00	-	0,50	-	-	12,00	858,00	50	30	10.296,00

Artículo 21.- Zonas 30.- El proyecto contempla un sistema de movilidad compartido entre peatones, ciclistas y vehículos los cuales podrán circular a una velocidad máxima de 30 km por hora. Estas zonas se desarrollarán en las vías secundarias al interior del proyecto, como se presenta en el **Plano No. 11 "Zona 30"** que consta en el Anexo 1.

Todas las vías públicas proyectadas en el sistema vial interno del proyecto mantendrán una restricción de velocidad máxima de 30km/h. Se incorporará señalización horizontal y vertical indicando la velocidad máxima. En los sectores donde se prevean cruces peatonales, se elevará el nivel de la calzada a nivel de acera para pacificar la velocidad de los vehículos y brindar protección al peatón y ciclista. Todas las vías de zona 30 compartirán el carril con la bicicleta.

Artículo 22.- Red de ciclo vías. - La red de ciclo vías, descrita en el **Cuadro No.11 Características y Tipos de Ciclo vías**, permite la circulación de bicicletas dentro del Proyecto, integrando su accesibilidad hacia todas sus áreas. Los tipos y características de las ciclo vías del proyecto se encuentran contenidos en el **Cuadro No.11 Características y Tipos de Ciclo vías** y se desarrollarán de acuerdo con las especificaciones técnicas contenidas en el **Plano No. 12 Plano de Ciclo vías**, contenidos en el Anexo I de la presente ordenanza.

Cuadro No.11 de Características y tipos de Ciclo vías

CARACTERISTICAS Y TIPOS DE CICLOVIAS		
TIPO	LONGITUD	ANCHO
CICLOVIA DENTRO DE LA CALZADA	992,27	3
CICLOVÍA EN ACERAS FRENTE A VIAS	1082,72	4
CICLOVÍA EN PARQUE LINEAL	957,39	8
CICLOVIA COMPARTIDA CON VEHICULOS ZONA 30	1266,92	1,5
CICLOVIA COMPARTIDA EN BULEVARD	308,00	3,5

Artículo 23.- Aceras. - En el desarrollo del Proyecto las aceras deberán cumplir las normas técnicas de arquitectura y urbanismo vigentes debiendo incluir un diseño con arbolado endémico, materiales antideslizantes, condiciones de accesibilidad universal con señalización podotáctil, mobiliario urbano e iluminación, de acuerdo al *Plano No. 13 Sistema de Aceras*, contenido en el **Anexo I** de esta ordenanza.

Para facilitar el flujo peatonal e integrar la circulación entre las áreas de mayor actividad, el promotor podrá construir pasos peatonales sobre la vía pública que conecten los diferentes espacios públicos de dominio público del Proyecto, incrementando la seguridad peatonal y la calidad del espacio urbano, preferentemente sobre la Av. Alfonso Lamiña y la Calle río Santiago

Artículo 24.- Estacionamientos. - En la dotación de estacionamientos el Proyecto observará lo dispuesto en la normativa metropolitana vigente.

Los estacionamientos subterráneos se podrán integrar entre lotes de propiedad privada para facilitar tanto el flujo vehicular y optimizar el uso de los espacios de estacionamiento, así como el flujo peatonal hacia los accesos y entre niveles.

Artículo 25.- Redes y Servicios Básicos. - Los servicios públicos de agua potable, alcantarillado, red eléctrica, y telecomunicaciones se habilitarán y serán construidos por el promotor a su costo, según las regulaciones y especificaciones técnicas de la municipalidad y/o empresas de servicios.

El alumbrado público, la red eléctrica y de telecomunicaciones se realizarán con el soterramiento de todos los cables, conforme a la normativa vigente y obteniendo todas las autorizaciones de las entidades competentes.

La dotación de servicios públicos se realizará cumpliendo las siguientes determinaciones:

- 1. Red de agua potable:** El promotor construirá a su costo el sistema de provisión de agua potable. El sistema contará con la aprobación de la Empresa Pública Metropolitana de Agua Potable y Saneamiento (EPMAPS). El sistema de agua potable contará con accesorios para el ahorro en el consumo de agua y mecanismos de identificación de fugas. La red de hidrantes será incorporada a las vías y espacios públicos del proyecto para el acceso adecuado del Cuerpo de Bomberos. Una vez construida la red, los costos del servicio de agua potable para áreas públicas y de equipamiento público serán asumidas por la municipalidad.

2. **Red de Alcantarillado y Tratamiento:** El promotor construirá a su costo un sistema separado de aguas lluvias y aguas servidas con los sistemas de tratamiento necesarios. El sistema contará con la aprobación de la Empresa Pública Metropolitana de Agua Potable y Saneamiento.
3. **Red eléctrica:** El promotor construirá a su costo la red para proveer la energía necesaria para el desarrollo del proyecto. La provisión del servicio será responsabilidad de la Empresa Eléctrica Quito como parte del servicio eléctrico para el sector. El sistema contará con la aprobación de la EEQ. Una vez construida la red, el costo del consumo de energía eléctrica en áreas públicas será asumido por la municipalidad.
4. **Alumbrado Público:** El promotor construirá a su costo la red de alumbrado público, la cual contará con lámparas LED de ahorro energético y larga durabilidad.
5. **Telecomunicaciones:** El promotor a su costo dotará del sistema de telecomunicación necesario para el proyecto a nivel de red primaria y acometidas generales. El sistema contará con la aprobación de la entidad competente.
6. **Recolección de basura y Plan de Residuos Sólidos:** El Proyecto implementará un sistema especial de clasificación y recolección de basura de fácil acceso para los usuarios y carros recolectores. Para la implementación de este sistema se deberá contar con la aprobación de la Empresa Pública Metropolitana de Aseo. El Proyecto contará con un plan de manejo de residuos sólidos que incluirá un programa de reciclaje inclusivo en coordinación con gestores comunitarios y la Secretaría de Ambiente.
7. **Mobiliario Urbano.** - La provisión y ubicación de mobiliario urbano se realizará a costo del promotor y cumplirá con lo establecido en las Normas de Arquitectura y Urbanismo del Municipio del Distrito Metropolitano de Quito y adicionalmente cumplirá con las siguientes características: diseños eficientes, uso de materiales amigables con el medio ambiente y colocación de receptores de papeles o de basura en la zona blanda de las aceras, para clasificación de desechos con el propósito de ser reciclados. Se instalarán 4 paradas de transporte público en lugares específicos frente a la Ruta Viva y Av. Alfonso Lamiña, detalladas en el *Plano No. 12 Sistema de aceras*, Según los lineamientos técnicos de las entidades competentes

Artículo 26.- Accesibilidad y Movilidad. - El Proyecto será accesible mediante las siguientes modalidades:

- a) Acceso peatonal a través de la red vial y sistema de aceras detallados en el *Plano No. 12 Sistema de aceras* contenido en el Anexo I de la presente ordenanza.
- b) Acceso para bicicletas: asegurando un sistema de ciclovías, compartidas o exclusivas detallados en el *Plano No. 13 Plano de Ciclovías*.
- c) Transporte público: asegurando el embarque y desembarque de personas mediante los carriles de servicios y desembarque de personas y paradas de transporte público previstas sobre la vía arterial y colectoras de acceso, las cuales contarán con sus respectivas bahías

de embarque y desembarque de pasajeros. Las ubicaciones de las paradas se describen en el *Plano No. 13 Sistema de Aceras*, contenido en el **Anexo I** de esta ordenanza.

- d) Transporte institucional: asegurando un cómodo y seguro embarque y desembarque de personas mediante paradas de embarque y desembarque previsto sobre las vías secundarias;
- e) Transporte privado: mediante un sistema vial que garantice el adecuado flujo vehicular y carriles de acceso que permitan el ingreso a los estacionamientos de manera directa desde la red vial pública.

CAPÍTULO IV DE LAS MEDIDAS DE MITIGACIÓN

Artículo 27.- Medidas de mitigación.

- a) Los promotores del proyecto deberán ejecutar en la fase inicial de obras y a su costo las medidas de mitigación establecidas en el informe de la Secretaría de Movilidad No. IT-SM-DPPM-020/2018 contenido en el oficio No. SM-0677-2018 de fecha 19 de abril de 2018 Anexo No. IV de la presente Ordenanza.
- b) Los promotores del proyecto deberán ejecutar a su costo las medidas de mitigación establecidas en el oficio No. SA-POL-4475 con fecha 25 de junio del 2015 de la Secretaría de Ambiente, Anexo No. V de la presente Ordenanza.

CAPÍTULO V

CONCESIÓN ONEROSA DE DERECHOS Y FORMA DE PAGO

Artículo 28.- Cálculo de la Concesión Onerosa de Derechos (COD) por cambio de uso de suelo.- En base a los datos declarados por el promotor en el Formulario Declarativo contenido en el Anexo VI de la presente ordenanza, el PUAE San Patricio requiere los siguientes cambios de uso de suelo:

1. Cambio de uso de suelo Múltiple (M) a uso de suelo Residencial Urbano 2 (RU2), con la asignación de zonificación A404-50, en los siguientes lotes: F5, F6, F7, F8, F9, F10, F11, F12, F13, F14, F21, F22, F23, F24, F25, F26, F27, F28, F29.
2. Cambio de uso de suelo Residencial Urbano1 (RU1) a uso de suelo Residencial Urbano 2 (RU2), con la asignación de zonificación A404-50, en los siguientes lotes: F1, F2, F3, F4, F15, F16, F17, F18, F19, F20, F30, F31, F32, F33, F34, F35, F36, F37, F38, F39, F40, F41, F42, G1, G2, G3, G4, G5, G6, G7, G8, G9, G10, G11, G12, G13, G14, G15, G16, G17, G18 y G 19.

En aplicación del literal a) del artículo 9 de la Ordenanza Metropolitana No. 183, el valor de la COD correspondiente al cambio de uso de suelo que los promotores del PUAE San Patricio deberán cancelar al Municipio de Quito, se resume en el cuadro No. 12.

Cuadro No. 12.- Resumen de aplicación de la fórmula de la concesión onerosa por cambio de uso de suelo del PUAE San Patricio

LO TE	tipo de cambio	SUPERFICIE (AUV)	AIVA	Índice de revalorización	Valor terreno de llegada	Valor terreno de Partida	Diferencia	Porcentaje 20%	Valor final
F1	RU1 a RU2	1.491,20	160	1	238.592,00	238.592,00	0	-	0
F2	RU1 a RU2	963,86	160	1	154.217,60	154.217,60	0	-	0
F3	RU1 a RU2	909,81	160	1	145.569,60	145.569,60	0	-	0
F4	RU1 a RU2	1.000,00	160	1	160.000,00	160.000,00	0	-	0
F5	Ma RU2	857,45	160	1	137.192,00	137.192,00	0	-	0
F6	Ma RU2	814,40	160	1	130.304,00	130.304,00	0	-	0
F7	Ma RU2	901,58	160	1	144.252,80	144.252,80	0	-	0
F8	Ma RU2	1.105,41	160	1	176.865,60	176.865,60	0	-	0
F9	Ma RU2	1.005,99	160	1	160.958,40	160.958,40	0	-	0
F10	Ma RU2	578,75	160	1	92.600,00	92.600,00	0	-	0
F11	Ma RU2	625,01	160	1	100.001,60	100.001,60	0	-	0
F12	Ma RU2	674,51	160	1	107.921,60	107.921,60	0	-	0
F13	Ma RU2	619,35	160	1	99.096,00	99.096,00	0	-	0
F14	Ma RU2	558,93	160	1	89.428,80	89.428,80	0	-	0
F15	RU1 a RU2	574,09	160	1	91.854,40	91.854,40	0	-	0
F16	RU1 a RU2	656,17	160	1	104.987,20	104.987,20	0	-	0
F17	RU1 a RU2	720,65	160	1	115.304,00	115.304,00	0	-	0
F18	RU1 a RU2	859,80	160	1	137.568,00	137.568,00	0	-	0
F19	RU1 a RU2	654,75	160	1	104.760,00	104.760,00	0	-	0
F20	RU1 a RU2	575,91	160	1	92.145,60	92.145,60	0	-	0
F21	Ma RU2	567,36	160	1	90.777,60	90.777,60	0	-	0
F22	Ma RU2	792,57	160	1	126.811,20	126.811,20	0	-	0
F23	Ma RU2	844,29	160	1	135.086,40	135.086,40	0	-	0
F24	Ma RU2	652,17	160	1	104.347,20	104.347,20	0	-	0
F25	Ma RU2	574,92	160	1	91.987,20	91.987,20	0	-	0

F2 6	M a RU2	714,88	160	1	114.380,80	114.380,80	0	-	0
F2 7	M a RU2	620,60	160	1	99.296,00	99.296,00	0	-	0
F2 8	M a RU2	583,04	160	1	93.286,40	93.286,40	0	-	0
F2 9	M a RU2	601,18	160	1	96.188,80	96.188,80	0	-	0
F3 0	RU1 a RU2	640,71	160	1	102.513,60	102.513,60	0	-	0
F3 1	RU1 a RU2	703,74	160	1	112.598,40	112.598,40	0	-	0
F3 2	RU1 a RU2	994,04	160	1	159.046,40	159.046,40	0	-	0
F3 3	RU1 a RU2	2.267,32	160	1	362.771,20	362.771,20	0	-	0
F3 4	RU1 a RU2	775,40	160	1	124.064,00	124.064,00	0	-	0
F3 5	RU1 a RU2	653,48	160	1	104.556,80	104.556,80	0	-	0
F3 6	RU1 a RU2	844,60	160	1	135.136,00	135.136,00	0	-	0
F3 7	RU1 a RU2	1.003,36	160	1	160.537,60	160.537,60	0	-	0
F3 8	RU1 a RU2	997,76	160	1	159.641,60	159.641,60	0	-	0
F3 9	RU1 a RU2	879,42	160	1	140.707,20	140.707,20	0	-	0
F4 0	RU1 a RU2	1.088,49	160	1	174.158,40	174.158,40	0	-	0
F4 1	RU1 a RU2	1.252,34	160	1	200.374,40	200.374,40	0	-	0
F4 2	RU1 a RU2	1.127,36	160	1	180.377,60	180.377,60	0	-	0
G6	RU1 a RU2	1.411,93	160	1	225.908,80	225.908,80	0	-	0
G7	RU1 a RU2	1.324,88	160	1	211.980,80	211.980,80	0	-	0
G8	RU1 a RU2	1.216,39	160	1	194.622,40	194.622,40	0	-	0
G9	RU1 a RU2	1.382,00	160	1	221.120,00	221.120,00	0	-	0
G1 1	RU1 a RU2	1.282,43	160	1	205.188,80	205.188,80	0	-	0
G1 2	RU1 a RU2	1.379,63	160	1	220.740,80	220.740,80	0	-	0
Pago de CODu									0

El valor que el PUAE San patricio debe cancelar al Municipio del Distrito Metropolitano de Quito es de cero dólares y cero centavos.

Artículo 29.- Cálculo de la Concesión Onerosa de Derechos (COD) por Edificabilidad.-

En base a los datos declarados por el promotor en el Formulario Declarativo contenido en el Anexo IV de la presente ordenanza y en aplicación del literal b del artículo 9 de la Ordenanza Metropolitana No. 183, el valor de la COD correspondiente al incremento de edificabilidad que los promotores del PUAE San Patricio deberán cancelar al Municipio de Quito, se resume en el cuadro No. 13 y se detalla en el Anexo V de la presente Ordenanza:

R

Cuadro No. 013.- Resumen de aplicación de la fórmula de la concesión onerosa por compra de edificabilidad del PUAE San Patricio

(Handwritten mark)

Cálculo del Valor del terreno de llegada

PROYECTO	USO	AREA LOTE	COS PB	AREA COS PB	N. PISOS	PISOS ADICIONALES	COS TOTAL	AREA CONSTRUCCION LLEGADA	Valor m2 construcción neutro	Factor de uso	Valor m2 por uso	Valor de la construcción cd+ci	Valor del terreno de llegada (Peso del terreno de llegada al 12%)
C1-C2	OFICINAS	4.881,04	35,00	1.708,36	13	7	455	22.208,73	1262	1,72	2170,64	48.207.162,03	5.784.859,44
C3-C4	OFICINAS	3.882,54	35,00	1.358,89	13	7	455	17.665,56	1262	1,72	2170,64	38.345.564,65	4.601.467,76
C5	OFICINAS	4.247,41	40,00	1.698,96	8	2	320	13.591,71	1112	1,72	1912,64	25.996.052,04	3.119.526,24
C6-C7	OFICINAS	4.062,20	35,00	1.421,77	8	2	280	11.374,16	1112	1,72	1912,64	21.754.673,38	2.610.560,81
C8	OFICINAS Y PARKING	4.643,36	35,00	1.625,18	8	2	280	13.001,41	1112	1,72	1912,64	24.867.013,00	2.984.041,56
C9-C10	COMERCIO Y OFICINAS	5.265,26	35,00	1.842,84	13	7	455	23.956,93	1262	1,72	2170,64	52.001.877,05	6.240.225,25
C11-C12	COMERCIO Y OFICINAS	4.737,46	35,00	1.658,11	12	6	420	19.897,33	1262	1,72	2170,64	43.189.944,73	5.182.793,37
C13	COMERCIO Y OFICINAS	2.341,96	35,00	819,69	13	7	455	10.655,92	1262	1,72	2170,64	23.130.161,85	2.775.619,42
C14	OFICINAS	3.900,81	35,00	1.365,28	13	7	455	17.748,69	1262	1,72	2170,64	38.526.006,69	4.623.120,80
C14-C15	COMERCIO Y RESIDENCIA	7.656,77	50,00	3.828,39	10	4	500	38.283,85	1262	1,37	1728,94	66.190.479,62	7.942.857,55
C16-C17	COMERCIO Y RESIDENCIA	6.339,11	50,00	3.169,56	10	4	500	31.695,55	1262	1,37	1728,94	54.799.704,22	6.575.964,51
C19	COMERCIO Y OFICINAS	2.243,56	50,00	1.121,78	7	1	350	7.852,46	1112	1,37	1523,44	11.962.751,66	1.435.530,20
C20	HOTEL	5.315,83	40,00	2.126,33	8	2	320	17.010,66	1368	2,07	2831,76	48.170.095,23	5.780.411,43

(Handwritten mark: S3)

C22	COMERCIO Y OFICINAS	2.177,12	50,00	1.088,56	7	1	350	7.619,92	1112	1,37	1523,44	11.608.490,92	1.393.018,91
C23	Medicina ambulatoria (clínica)	8.871,19	45,00	3.992,04	6	0	270	23.952,21	1112	2,04	2268,48	54.335.116,15	6.520.213,94
C24	Residencia	6.217,47	45,00	2.797,86	9	3	405	25.180,75	1112	1	1112	28.000.997,89	3.360.119,75
C25	Residencia	4.536,80	45,00	2.041,56	10	4	450	20.415,60	1262	1	1262	25.764.487,20	3.091.738,46
C26	Residencia	4.590,28	45,00	2.065,63	10	4	450	20.656,26	1262	1	1262	26.068.200,12	3.128.184,01
E2	Residencia	3.377,11	40,00	1.350,84	12	6	480	16.210,13	1262	1	1262	20.457.181,54	2.454.861,78
E5	Residencia	3.493,73	30,00	1.048,12	12	6	360	12.577,43	1262	1	1262	15.872.714,14	1.904.725,70
E4	Residencia	3.503,29	30,00	1.050,99	12	6	360	12.611,84	1262	1	1262	15.916.147,13	1.909.937,66
E6-E7	Residencia	5.942,36	40,00	2.376,94	12	6	480	28.523,33	1262	1	1262	35.996.439,94	4.319.572,79

Cálculo del Valor del terreno de Partida

PROYECTO	USO	AREA LOTE	Altura de construcción vigente	Construcción vigente	Valor m2	Factor de uso	Valor m2 uso	Valor de la construcción cd+ci	PARTIDA	
									Valor del terreno de partida (Peso del terreno de partida al 12%)	Valor del terreno de partida al 12%
C1-C2	OFICINAS	4.881,04	6,00	11.714,50	1112	1,72	1912,64	22.405.613,63	2.688.673,64	
C3-C4	OFICINAS	3.882,54	6,00	9.318,10	1112	1,72	1912,64	17.822.163,13	2.138.659,58	
C5	OFICINAS	4.247,41	6,00	10.193,78	1112	1,72	1912,64	19.497.039,03	2.339.644,68	

R

C6-C7	OFICINAS	4.062,20	6,00	9.749,28	1112	1,72	1912,64	18.646.862,90	2.237.623,55
C8	OFICINAS Y PARKING	4.643,36	6,00	11.144,06	1112	1,72	1912,64	21.314.582,57	2.557.749,91
C9-C10	COMERCIO Y OFICINAS	5.265,26	6,00	12.636,62	1112	1,72	1912,64	24.169.312,53	2.900.317,50
C11-C12	COMERCIO Y OFICINAS	4.737,46	6,00	11.369,90	1112	1,72	1912,64	21.746.533,19	2.609.583,98
C13	COMERCIO Y OFICINAS	2.341,96	6,00	5.620,70	1112	1,72	1912,64	10.750.383,30	1.290.046,00
C14	OFICINAS	3.900,81	6,00	9.361,94	1112	1,72	1912,64	17.906.028,57	2.148.723,43
C14-C15	COMERCIO Y RESIDENCIA	7.656,77	6,00	18.376,25	1112	1,37	1523,44	27.995.111,25	3.359.413,35
C16-C17	COMERCIO Y RESIDENCIA	6.339,11	6,00	15.213,86	1112	1,37	1523,44	23.177.408,97	2.781.289,08
C19	COMERCIO Y OFICINAS	2.243,56	6,00	5.384,54	1112	1,37	1523,44	8.203.029,71	984.363,57
C20	HOTEL	5.315,83	6,00	12.757,99	1368	2,07	2831,76	36.127.571,43	4.335.308,57
C22	COMERCIO Y OFICINAS	2.177,12	6,00	5.225,09	1112	1,37	1523,44	7.960.108,06	955.212,97
C23	Medicina ambulatoria (clínica)	8.871,19	6,00	21.290,86	1112	2,04	2268,48	48.297.881,02	5.795.745,72
C24	Residencia	6.217,47	6,00	14.921,93	1112	1	1112	16.593.183,94	1.991.182,07
C25	Residencia	4.536,80	6,00	10.888,32	1112	1	1112	12.107.811,84	1.452.937,42
C26	Residencia	4.590,28	6,00	11.016,67	1112	1	1112	12.250.539,26	1.470.064,71
E2	Residencia	3.377,11	6,00	8.105,06	1112	1	1112	9.012.831,17	1.081.539,74
E5	Residencia	3.493,73	6,00	8.384,95	1112	1	1112	9.324.066,62	1.118.887,99
E4	Residencia	3.503,29	6,00	8.407,90	1112	1	1112	9.349.580,35	1.121.949,64
E6-E7	Residencia	5.942,36	6,00	14.261,66	1112	1	1112	15.858.970,37	1.903.076,44

52

Diferencia y Cálculo de COD e

PROYECTO	USO	AREA LOTE	Peso del terreno de llegada al 12%	Peso del terreno de partida al 12%	DIFERENCIA	18% CAPTURA	% Actividades x ciclo económico	Valor final
C1-C2	OFICINAS	4.881,04	5.784.859,44	2.688.673,64	3.096.185,81	557.313,45		\$ 557.313,45
C3-C4	OFICINAS	3.882,54	4.601.467,76	2.138.659,58	2.462.808,18	443.305,47		\$ 443.305,47
C5	OFICINAS	4.247,41	3.119.526,24	2.339.644,68	779.881,56	140.378,68		\$ 140.378,68
C6-C7	OFICINAS	4.062,20	2.610.560,81	2.237.623,55	372.937,26	67.128,71		\$ 67.128,71
C8	OFICINAS Y PARKING	4.643,36	2.984.041,56	2.557.749,91	426.291,65	76.732,50		\$ 76.732,50
C9-C10	COMERCIO Y OFICINAS	5.265,26	6.240.225,25	2.900.317,50	3.339.907,74	601.183,39		\$ 601.183,39
C11-C12	COMERCIO Y OFICINAS	4.737,46	5.182.793,37	2.609.583,98	2.573.209,39	463.177,69		\$ 463.177,69
C13	COMERCIO Y OFICINAS	2.341,96	2.775.619,42	1.290.046,00	1.485.573,43	267.403,22		\$ 267.403,22
C14	OFICINAS	3.900,81	4.623.120,80	2.148.723,43	2.474.397,37	445.391,53		\$ 445.391,53
C14-C15	COMERCIO Y RESIDENCIA	7.656,77	7.942.857,55	3.359.413,35	4.583.444,20	825.019,96		\$ 825.019,96
C16-C17	COMERCIO Y RESIDENCIA	6.339,11	6.575.964,51	2.781.289,08	3.794.675,43	683.041,58		\$ 683.041,58
C19	COMERCIO Y OFICINAS	2.243,56	1.435.530,20	984.363,57	451.166,63	81.209,99		\$ 81.209,99
C20	HOTEL	5.315,83	5.780.411,43	4.335.308,57	1.445.102,86	260.118,51	70%	\$ 182.082,96

C22	COMERCIO Y OFICINAS	2.177,12	1.393.018,91	955.212,97	437.805,94	78.805,07	\$	78.805,07	
C23	Medicina ambulatoria (clínica)	8.871,19	6.520.213,94	5.795.745,72	724.468,22	130.404,28	\$	91.283,00	
C24	Residencia	6.217,47	3.360.119,75	1.991.182,07	1.368.937,67	246.408,78	\$	246.408,78	
C25	Residencia	4.536,80	3.091.738,46	1.452.937,42	1.638.801,04	294.984,19	\$	294.984,19	
C26	Residencia	4.590,28	3.128.184,01	1.470.064,71	1.658.119,30	298.461,47	\$	298.461,47	
E2	Residencia	3.377,11	2.454.861,78	1.081.539,74	1.373.322,04	247.197,97	\$	247.197,97	
E5	Residencia	3.493,73	1.904.725,70	1.118.887,99	785.837,70	141.450,79	\$	141.450,79	
E4	Residencia	3.503,29	1.909.937,66	1.121.949,64	787.988,01	141.837,84	\$	141.837,84	
E6-E7	Residencia	5.942,36	4.319.572,79	1.903.076,44	2.416.496,35	434.969,34	\$	434.969,34	
Valor por concepto de COD por edificabilidad								\$	6.808.767,57

El valor que el proyecto San Patricio deberá cancelar a favor del Municipio del Distrito Metropolitano de Quito por concepto de Concesión Onerosa de Derechos por Venta de Edificabilidad es de seis millones ochocientos ocho mil setecientos sesenta y siete dólares con cincuenta y siete centavos (\$6.808.767,57).

Artículo 30.- Del pago de la concesión onerosa. - En virtud de lo establecido en el artículo 13 de la Ordenanza Metropolitana que regula la Concesión Onerosa de Derechos en Proyectos Urbanísticos Arquitectónicos Especiales, las formas de pago que el PUAE San Patricio realizará a favor del Municipio del Distrito Metropolitano de Quito, por concepto de la concesión onerosa de derechos resultante serán en forma monetaria y en especie según lo detallado a continuación:

1. Pago monetario por cronograma de pago, en un monto de (\$1.026.633,06):

El pago monetario que el PUAE San Patricio deberá cancelar al Municipio de Quito será de un millón veinte y seis mil seiscientos treinta y tres dólares con seis centavos (\$1.026.633,06), de los cuales el promotor deberá cancelar el 10% cuyo valor corresponde a ciento dos mil seiscientos sesenta y tres dólares con treinta y un centavos (\$102.663,31) previo la obtención de la primera LMU 20 que se desarrolle en este proyecto, y la diferencia del 90% restante será exigible después de 24 meses contados a partir de la obtención de la primera LMU 20, con un plazo máximo adicional de 12 meses, saldo a pagarse con cuotas mensuales iguales a partir del mes 25.

2. Pago en especie, en un monto de (\$5.782.134,51)

El pago en especie que el PUAE San Patricio deberá cancelar al Municipio de Quito será por la suma de cinco millones setecientos ochenta y dos mil ciento treinta y cuatro dólares con cincuenta y un centavos (\$5.782.134,51) la cual será invertida en la ejecución de equipamientos e infraestructura vial como se detalla a continuación:

- a) Equipamientos públicos de servicios sociales o de servicios públicos, según las tipologías previstas en el PUOS vigente:

Equipamientos públicos de servicios sociales o servicios públicos para equipar áreas verdes entregadas a favor del MDMQ. (Art. 15)

Cuadro No. 14.- Pago en equipamientos públicos de servicios sociales o servicios públicos

Equipamiento	Equipamiento de áreas verdes	Área	Valor (m2)	Total
	Construcción		69519,45	15

- b) Beneficios a favor de la comunidad, derivados de las obras o acciones de mitigación de impactos a la movilidad, al ambiente, al urbanismo o al tejido social, que exceden objetivamente los requerimientos de mitigación a los impactos directos producidos por los PUAE, técnicamente sustentados y económicamente valorados por la entidad responsable de evaluar las medidas de mitigación correspondientes:

Cuadro No. 15.- Pago en especie en Obras de Infraestructura.

	Rubro	Valor Imputable a COD		
	Av. ALFONSO Lamiña	Área	Valor	Subtotal
Infraestructura	Suelo	8.252,61	160*	1.320.417,60
	Diseño y Construcción	14.575,88	51,23	746.722,33
	Calle río Santiago			
	Suelo	5.787,79	110**	636.656,90
	Diseño y Construcción	8.418,60	43,51	366.293,29
	Áreas Adicionales ocupadas por la Obra Vial de la Ruta Viva			
	Suelo	12478,03	110 **	1.372.583,30
	Construcción de la Rotonda Sur			
	Diseño y Construcción (no incluye suelo)	4.842,00	61,27	296.669,34
	Total			4.739.342,76

*Valor del suelo en base al AIVA actual del lote.

**Valor del suelo en base a la sentencia por la expropiación para la construcción de la Ruta Viva.

- Infraestructura en la construcción de las siguientes vías.
- La construcción del ensanchamiento de la Vía Alfonso Lamiña.
- El costo de los estudios, y construcción del facilitador de tráfico (Rotonda) en el extremo sur de la propiedad, como elemento complementario a la obra vial.
- Ampliación de la Calle Río Santiago (Acceso Colegio Spellman) generando una sección de 4 carriles con parterre desde la Av. Alfonso Lamiña hasta el ingreso al Colegio Spellman.
- Superficie ocupada por la obra vial Ruta Viva no pagada aún al promotor.

c) Áreas de Reserva

El área afectada por el trazado de la Troncal Metropolitana, que atraviesa el predio en sentido sur-norte, con una superficie de 6.607 m², podrá ser cedida, a favor del Municipio del Distrito Metropolitano de Quito, como parte de pago en especie de Concesión Onerosa de Derechos de edificabilidad, en el momento que se requiera este terreno para la construcción de dicha vía. El valor correspondiente a esta área de terreno será determinado de acuerdo con el valor catastral vigente al momento de la suscripción de la presente ordenanza.

Artículo 31.-Valores imputables y no imputables de la Concesión Onerosa.- Con base en el literal b) del artículo 14 de la Ordenanza Metropolitana No. 183 que regula la Concesión Onerosa de Derechos en Proyectos Urbanísticos Arquitectónicos Especiales, se establece en los cuadros No. 16 y No. 17, que justifica, valora y evalúa la pertinencia de los valores imputables y no imputables de la Concesión Onerosa:

Cuadro No. 16.- Valores Imputables y No Imputables a la Concesión Onerosa de Derechos

Propuesta de Pago Concesión Onerosa de Derechos	Valores no imputables	Valores imputables
Av. Alfonso Lamiña	<ul style="list-style-type: none"> Las obras que beneficien directa o exclusivamente al PUAE 	<ul style="list-style-type: none"> Obras imputables al pago de la concesión onerosa conllevan un beneficio urbano, ambiental, social, económico o de movilidad cuyo alcance es mayor al del PUAE y contribuyen a disminuir los déficits prioritarios de la ciudad o a mejorar las condiciones urbanísticas del entorno o sector de implantación del PUAE.
Calle Río Santiago	<ul style="list-style-type: none"> Los dos carriles adicionales, uno en cada sentido de circulación, producto de la mitigación al impacto de tráfico, los cuales son adicionales a los previstos inicialmente en el diseño vial generado por la EPMOP. Cuya sección original era de 27,6 m (en base al informe técnico de la Secretaría de Movilidad No. 153/14 del 17 de diciembre de 2014). 	<ul style="list-style-type: none"> La sección vial de la calle Alfonso Lamiña de 27,6m, en el tramo No.1 (sector donde se desarrolla el PUAE San Patricio), el cual inicialmente se proponía y cuyo objetivo es mejorar la accesibilidad y movilidad al sector de Lumbisí.
La Rotonda Sur	<ul style="list-style-type: none"> La ampliación de dos carriles, uno en cada sentido de circulación, en el tramo que comprende desde el Escalón Lumbisí hasta la Vía denominada G-5 (tramo 1), generada en el proyecto. El objetivo de este ensanchamiento se debe a la mitigación del impacto al tráfico, cuyo principal generador son los buses escolares de dicha institución. En el tramo 2 el cual comprende desde la Vía G-5 hasta Vía Férrea, se amplía la acera en 1m para la circulación peatonal en una longitud de 340 m. 	<ul style="list-style-type: none"> La vía Río Santiago que conecta la Av. Alfonso Lamiña hasta la Vía Férrea, en una sección promedio de 11,30m y una longitud de 690m. La cual mejora la accesibilidad y conectividad hacia los sectores de San Patricio y San Juan.
Áreas adicionales por ocupación de la obra vial de la Ruta Viva		<ul style="list-style-type: none"> Debido a que ésta rotonda se encuentra fuera del límite del proyecto y su construcción tiene por objetivo mejorar la conectividad de los barrios que se encuentran hacia el sur, además de los otros PUAE que se están proyectando en este sector, la totalidad del valor de diseño y construcción de esta obra es considerado como forma de pago en especie por Concesión Onerosa de derechos.
Equipamiento de las áreas verdes	<ul style="list-style-type: none"> Son áreas adicionales ocupadas por la obra vial, las cuales no fueron incluidas en el proceso inicial de expropiación para la construcción de la Ruta Viva, este valor es de \$1'372.583,30 en base a lo determinado en la sentencia del Juicio No. 17113-2014-3914, suscrita por la Corte Provincial de Justicia de Pichincha. 	<ul style="list-style-type: none"> La línea base para la habilitación de las áreas verdes a favor del Municipio, la cual para urbanizaciones convencionales corresponde al 15% del valor de las obras de infraestructura. Para el PUAE San Patricio, el valor por metro cuadrado de obras de infraestructura es de 60,09 (información
	<ul style="list-style-type: none"> Los obras de equipamiento en las áreas verdes públicas generadas por el proyecto, hasta por un valor de \$ 15 dólares, los cuales son adicionales a la línea base, esto incluye iluminación, mobiliario urbano, señalización, sistemas de seguridad según lo detallado en la fichas, en base a lo 	

	proporcionada por el promotor). Por lo tanto su valor inicial sería de \$ 9,01 dólares por metro cuadrado. Debido a las características de las áreas verdes a ser entregadas el promotor se compromete a incrementar esta línea base hasta un valor de \$ 15 dólares por metro cuadrado de área verde útil.	determinado en el Anexo No.3 de la presente ordenanza.
--	---	--

El detalle de los valores imputables y no imputables a la Concesión Onerosa de Derechos se detalla en el cuadro No. 17 Detalle de Pago en especie en Obras de Infraestructura.

Cuadro No. 17.- Detalle de Pago en especie en Obras de Infraestructura.

	Rubro	Valor Imputable a COD			Valor no Imputable a COD			
		Área	Valor	Subtotal	Área	Valor	Subtotal	
Infraestructura	Av. ALFONSO Lamiña							
	Suelo	8.252,61	160 *	1.320.417,60	5.436,61	160	869.857,60	
	Diseño y Construcción	14.575,88	51,23	746.722,33	5.436,61	51,23	278.517,53	
	Calle río Santiago							
	Suelo	5.787,79	110 **	636.656,90	1.944,65	110	213.911,50	
	Diseño y Construcción	8.418,60	43,51	366.293,29	1.944,65	43,51	84.611,72	
	Áreas Adicionales ocupadas por la Obra Vial de la Ruta Viva							
	Suelo	12478,03	110 **	1.372.583,30				
	Construcción de la Rotonda Sur							
	Diseño y Construcción (no incluye suelo)	4.842,00	61,27	296.669,34				
				4.739.342,76				
Equipamiento	Equipamiento de áreas verdes							
	Construcción	69.519,45	15	1.042.791,75	69.519,45	15	1.042.791,75	
Totales				\$5.782.134,51	\$2.489.690,10			

*Valor del suelo en base al AIVA actual del lote.

**Valor del suelo en base a la sentencia por la expropiación para la construcción de la Ruta Viva.

Artículo 32.- Alcance del pago en especie - El alcance de las obras definidas en el cuadro No.15 se sujetará a las siguientes características, las cuales también formarán parte del Convenio de pago en especie.

Los costos objeto de estas obras serán considerados como parte de pago en especie de las concesiones onerosas por edificabilidad.

- a) La construcción del ensanchamiento de la Vía Alfonso Lamiña.
Esta vía será construida por el promotor en el tramo comprendido entre la calle Río Santiago (calle colegio Spellman) y el lindero sur de la propiedad. El diseño de la Vía

Q

49

Alfonso Lamiña en el tramo que atraviesa el Proyecto San Patricio será de responsabilidad del Promotor y la Fiscalización de las obras a cargo de la EPMMOP.

c) Rotonda Sur

El costo de los estudios, y construcción del facilitador de tráfico (Rotonda) en el extremo sur de la propiedad, como elemento complementario a la obra vial, será ejecutado por el Promotor, en coordinación con la EPMMOP y en coordinación con el propietario del terreno colindante.

d) Calle Río Santiago (Acceso Colegio Spellman)

Esta calle será ampliada por el Promotor, generando una sección de 4 carriles con parterre desde la Av. Alfonso Lamiña hasta el ingreso al Colegio Spellman, como facilitador de tráfico para el tránsito de buses escolares. El tramo de la Calle Río Santiago, desde el Colegio Spellman hasta el lindero occidental, colindante con el proyecto, será ensanchado de acuerdo con los parámetros técnicos aplicables para ofrecer espacio de aceras y carriles compartidos con ciclo vías.

Artículo 33.- Alcance de la Compensación en equipamientos públicos de servicios sociales o de servicios públicos, según la tipología prevista en el PUOS vigente. - El alcance de la compensación en equipamientos públicos de servicios sociales o de servicios públicos, se sujetará a las siguientes características, las cuales también formarán parte del Convenio de pago en especie.

Los costos, objeto de estas obras serán considerados como parte de pago en especie de las concesiones onerosas por edificabilidad.

a) Equipamiento de las áreas verdes públicas:

Será construido por el promotor únicamente en las áreas correspondientes al proyecto San Patricio y de acuerdo con los estudios y diseños que constan en el proyecto arquitectónico, en el que se incluye: paisajismo, caminerías, jardines, iluminación, cerramientos, entre otros.

b) Diseño y construcción de Equipamiento Público:

De acuerdo a los requerimientos de la Administración Zonal Tumbaco, el promotor diseñará y construirá las estructuras de equipamiento público a ser instaladas en los lotes destinados para Equipamiento Público identificados en el PUAE San Patricio. La Administración Municipal deberá definir los equipamientos públicos a instalarse, en virtud de las necesidades y déficits de la zona. El promotor entregará lotes de terreno urbanizado con acometidas de servicios básicos para cada área de equipamiento público. Las estructuras del equipamiento público serán construidas a nivel de estructura y envolventes arquitectónicas, que permitan la adecuación interna por parte del usuario final.

Los plazos de entrega de las estructuras de equipamientos públicos estarán definidos en coordinación con la Administración Zonal, una vez finalizados los trabajos de urbanización en la primera etapa. Los estándares de construcción de los equipamientos

observarán las normas de construcción INEN y NEC y las normas de arquitectura establecidas en la Ordenanza Municipal 172.

DISPOSICIONES GENERALES.-

PRIMERA.- Los aspectos técnicos no previstos en esta ordenanza serán resueltos por la entidad competente de acuerdo con la normativa metropolitana vigente. El texto de la presente ordenanza prevalecerá por sobre los Anexos.

SEGUNDA.- El promotor, previo a la obtención de la LMU20 deberá suscribir un convenio con el Municipio del Distrito Metropolitano de Quito en el cual se establezcan las condiciones específicas para la forma de pago en especie de la Concesión Onerosa de Derechos.

TERCERA.- Una vez iniciados los trabajos de ejecución de las obras de infraestructura pública previstos, se llevará a cabo un proceso de seguimiento y fiscalización de las obras descritas, en coordinación con las empresas públicas y dependencias municipales competentes para asegurar que los procesos constructivos se efectúen de conformidad con la normativa y estándares vigentes para asegurar la instalación de acuerdo con los diseños de detalle.

DISPOSICIONES TRANSITORIAS.-

Primera.- Una vez aprobada la presente ordenanza, la Dirección Metropolitana Financiera contará con un plazo de treinta (30) días para suscribir el convenio de pago es especie con el promotor.

Segunda.- Una vez aprobada la presente ordenanza, el promotor iniciará con las inversiones de los estudios de detalle y especificaciones de los equipamientos e infraestructura pública, para presentar los mismos para su aprobación en un periodo de 60 días. El monto establecido para el efecto en el artículo 27 de la presente Ordenanza, representa la inversión total propuesta por el promotor para dichos equipamientos.

Tercera.- Las Empresas Públicas y dependencias competentes tendrán un plazo de 30 días para la aprobación de los trazados viales, tanto de la rotonda ubicada al extremo sur de la propiedad y de las calles internas proyectadas por le PUAE, así como el ensanchamiento de la Avenida Alfonso Lamíña y la Calle Río Santiago

Disposición Final. - Esta Ordenanza entrará en vigencia a partir de la fecha de su respectiva sanción.

Dada en la Sala del Concejo Metropolitano, el día ___ de junio del año 2018.



ANEXO I. PLANOS

- 1. Plano de conformación**
- 2. Plano de composición**
- 3. Equipamientos y Áreas Verdes Públicas**
- 4. Áreas privadas afectadas al uso público**
- 5. Sectores de Planificación**
- 6. Fraccionamiento**
- 7. Equipamientos Privados**
- 8. Usos de Suelo**
- 9. Diseño Vial General**
- 10. Diseño Vial Secciones Típicas**
- 11. Zona 30**
- 12. Sistema de Aceras**
- 13. Plano Ciclo vías**

Anexo II
Cronograma de Obras de Infraestructura

Anexo III
Fichas Técnicas

Anexo IV
Informe de la Secretaría de Movilidad No. IT-SM-DPPM-020/2018 contenido en el oficio No. SM-0677-2018 de fecha 19 de abril de 2018

Anexo V
Oficio No. SA-POL-4475 con fecha 25 de junio del 2015 de la Secretaría de Ambiente

Anexo VI
Formulario Declarativo

Q

ANEXO I. PLANOS

- 1. Plano de conformación**
- 2. Plano de composición**
- 3. Equipamientos y Áreas Verdes Públicas**
- 4. Áreas privadas afectadas al uso público**
- 5. Sectores de Planificación**
- 6. Fraccionamiento**
- 7. Equipamientos Privados**
- 8. Usos de Suelo**
- 9. Diseño Vial General**
- 10. Diseño Vial Secciones Típicas**
- 11. Zona 30**
- 12. Sistema de Aceras**
- 13. Plano Ciclo vías**



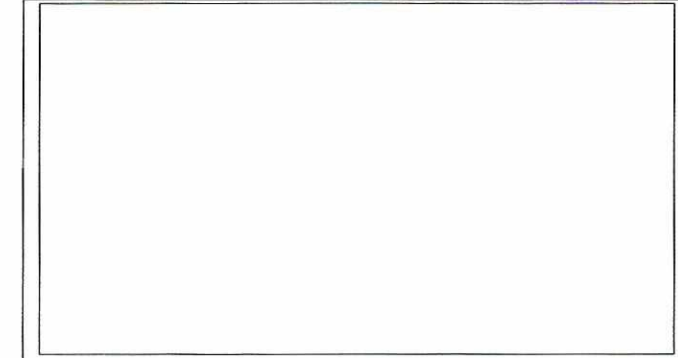

Simbología

- Áreas Verdes Públicas
- Áreas Verdes Privadas Adhesivas al Uso Público
- Áreas Esportivas Privadas Vinculadas al Uso Público
- Área de Reserva

PROYECTO SAN PATRICIO
URBANA NUEVA

ESTADO DE QUERÉTARO
 MUNICIPIO DE TAMPACÓN
 CARRERA VIAL LINDER
 LOTE 177

PROYECTANTE: **SAN PATRICIO**
 INGENIERO CIVIL Y URBANISTA

FECHA: 2018/03/02

02

REVISIÓN	REVISADO POR	FECHA
REVISIÓN 1	REVISADOS	FECHA0
REVISIÓN 2	REVISADO1	FECHA1
REVISIÓN 3	REVISADO2	FECHA2
REVISIÓN 4	REVISADO3	FECHA3

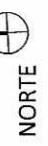
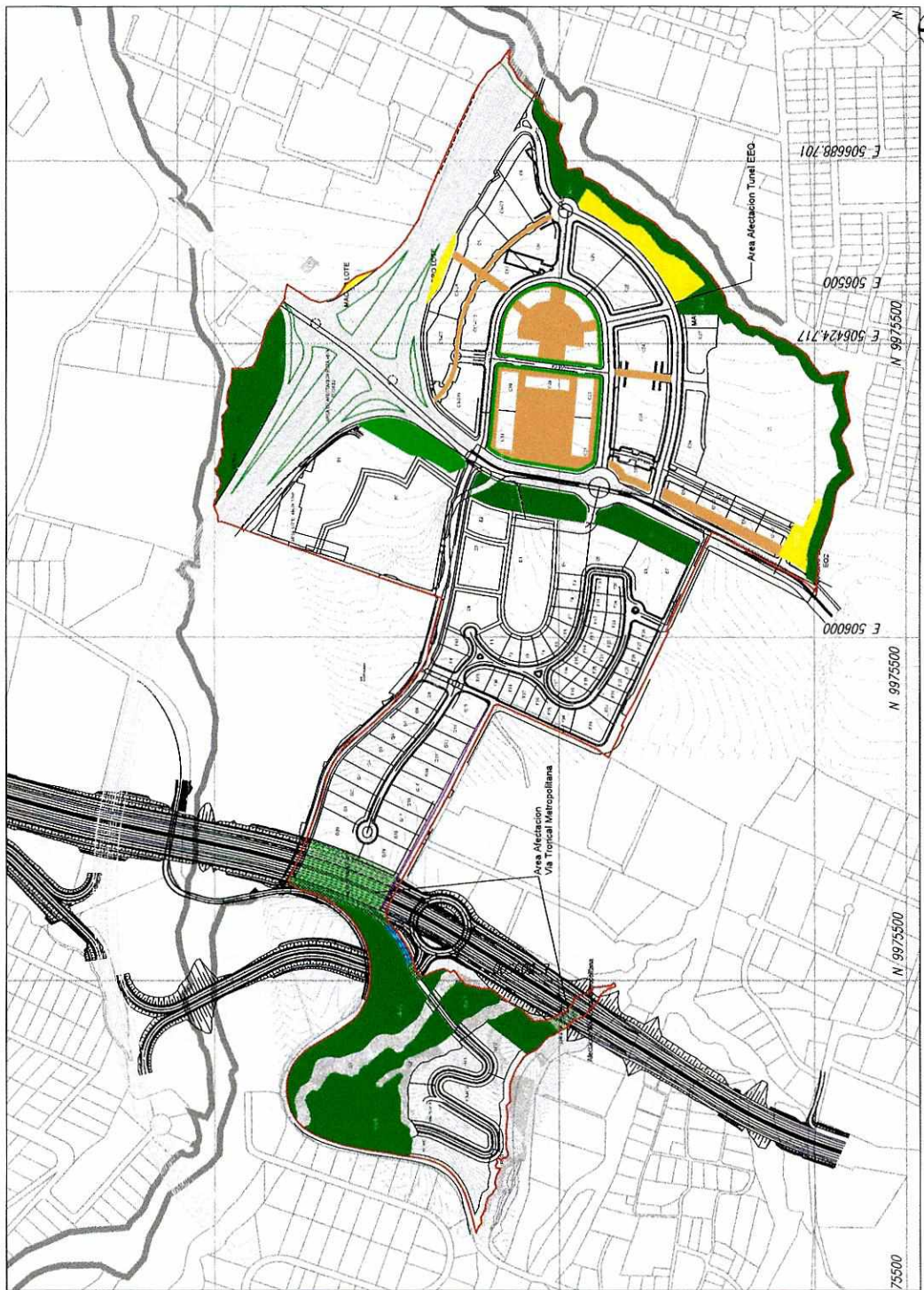

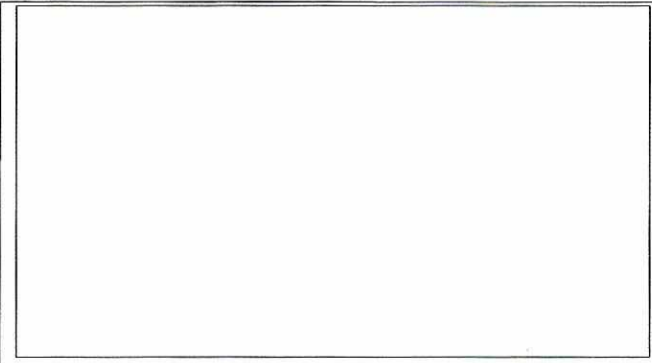

Simbología

- Áreas Verdes Públicas (Green box)
- Emplazamientos Públicos (Yellow box)

San Patricio

PROYECTO SAN PATRICIO OBRA NUEVA

Carretera Over Landmark

Plan No. 11, Zona de Conservación

03

REVISIÓN	REVISADO POR:	FECHA:
REVISIÓN 1	REVISADO00	FECHA00
REVISIÓN 2	REVISADO01	FECHA01
REVISIÓN 3	REVISADO03	FECHA03
REVISIÓN 4	REVISADO03	FECHA03

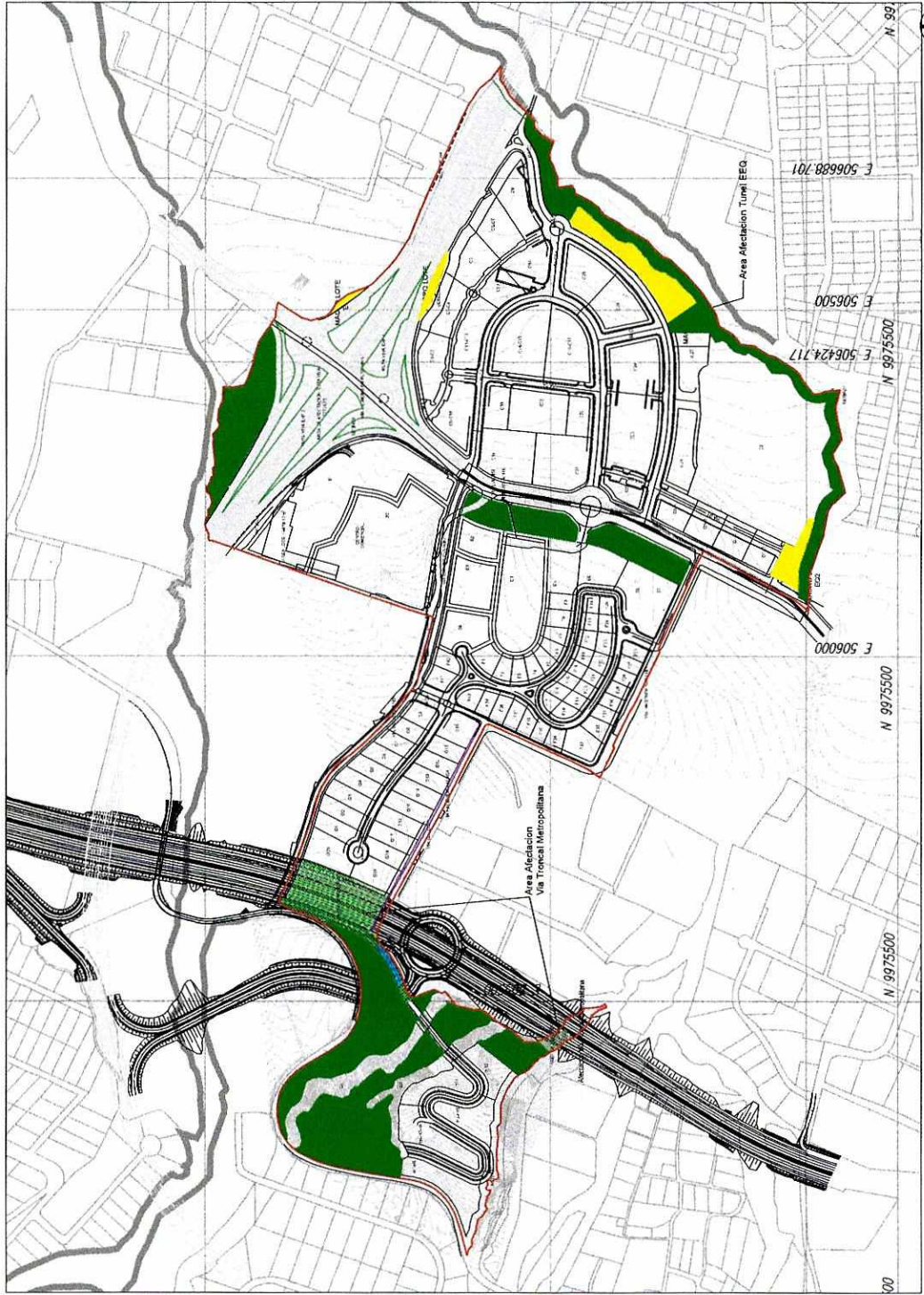

NORTE

①

44

2

43

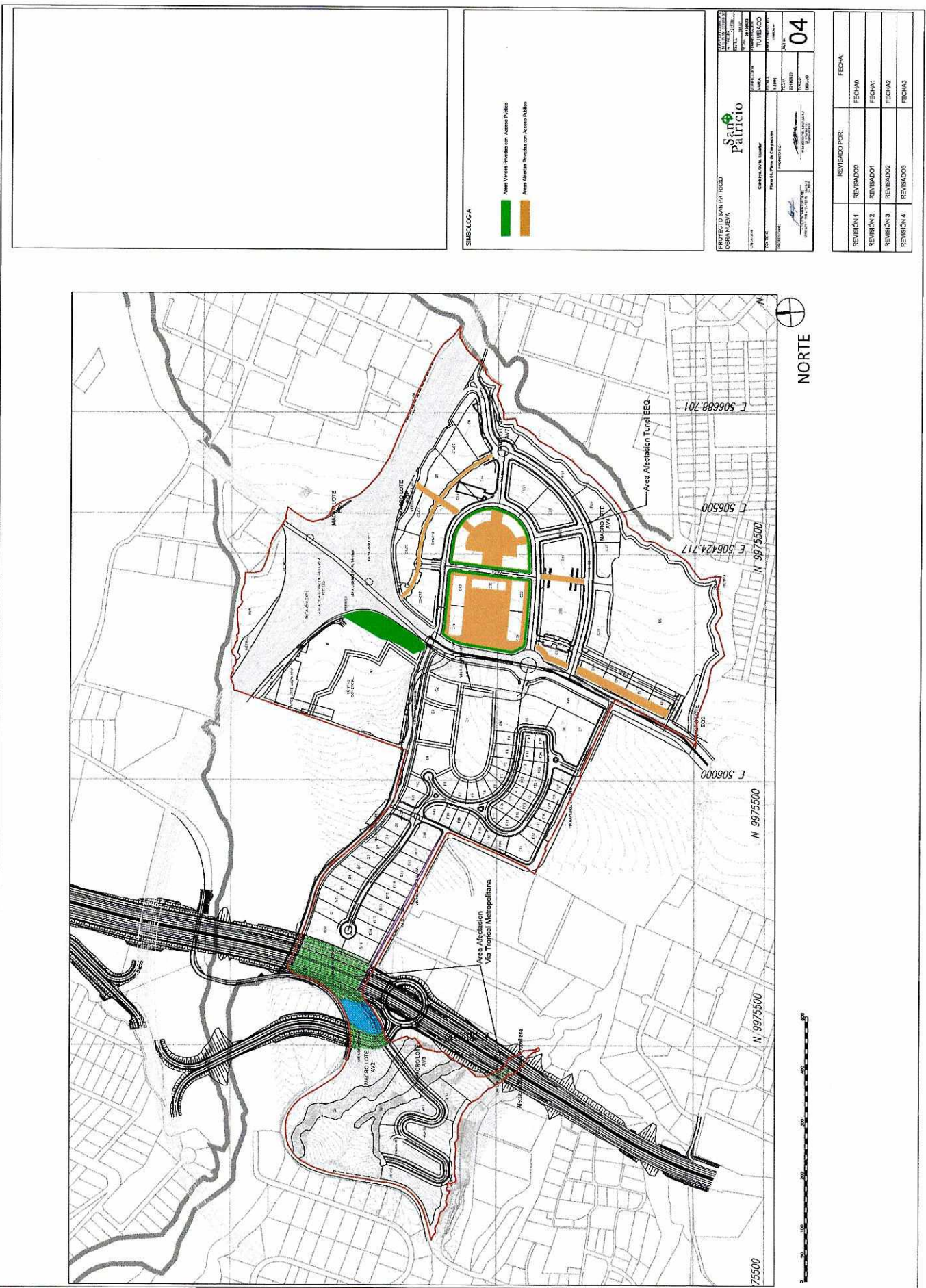

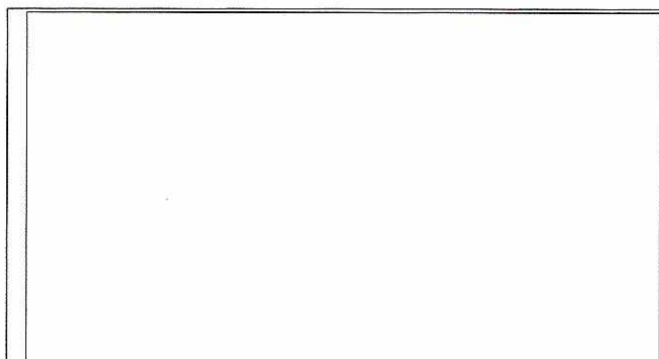

SIMBOLOGÍA

	Manzanas A		Manzanas D		Manzanas G
	Manzanas B		Manzanas E		Manzanas H
	Manzanas C		Manzanas F		Manzanas I

PROYECTO SAN PATRICIO
CERRA NUEVA

San Patricio

CONSEJO DE ALCALDIA
Plan No. 000000 de Participación Ciudadana

FECHA: 05

ESTADO: TERCERA REVISIÓN

REVISIÓN	REVISADO POR	FECHA
REVISIÓN 1	REVISADO	FECHA
REVISIÓN 2	REVISADO	FECHA
REVISIÓN 3	REVISADO	FECHA
REVISIÓN 4	REVISADO	FECHA

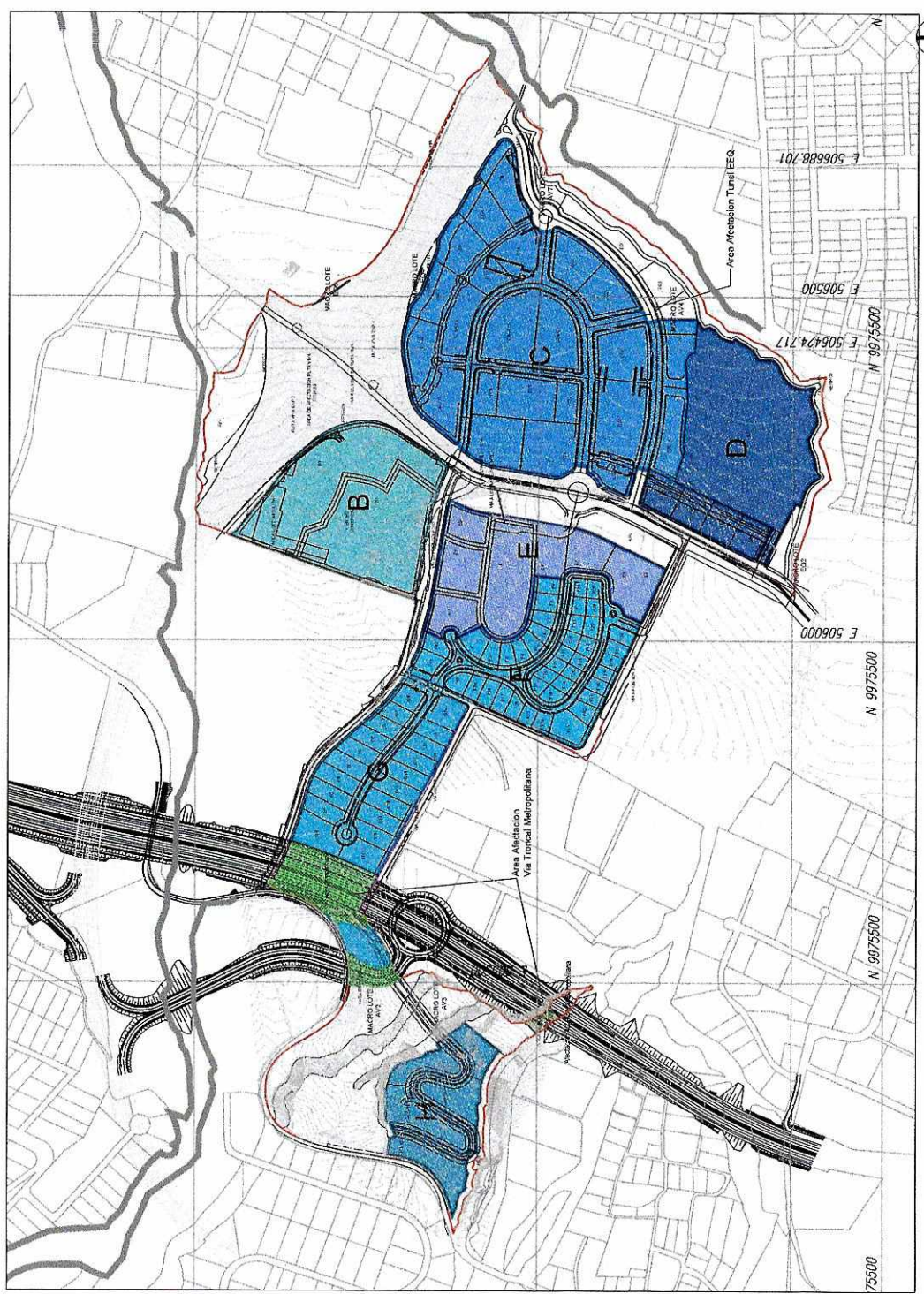

NORTE



(Handwritten mark)

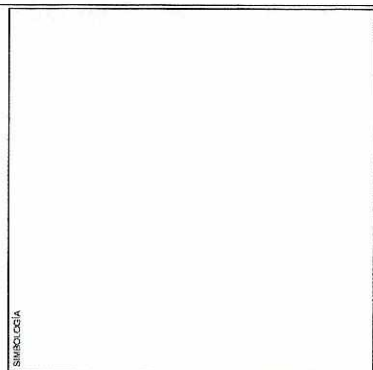
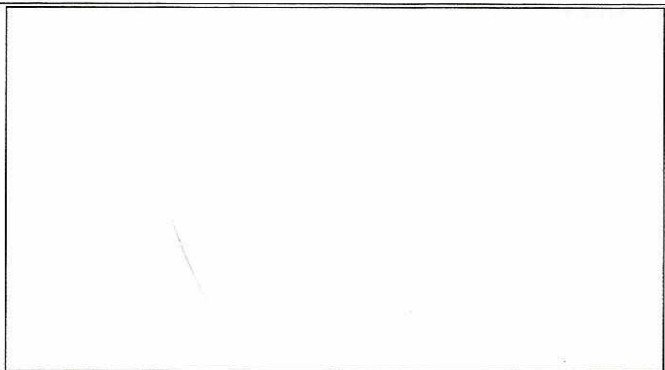

PROYECTO: OBRANUEVA		SECCION: 06	
DISEÑADOR: SAATCHI & SAATCHI		FECHA: 2008	
AUTOR: SAATCHI & SAATCHI		Escala: 1:1000	
PROYECTO: OBRANUEVA		FECHA: 2008	
DISEÑADOR: SAATCHI & SAATCHI		FECHA: 2008	
AUTOR: SAATCHI & SAATCHI		FECHA: 2008	

REVISION	REVISADO POR	FECHA
REVISION 1	REVISADO01	FECHA01
REVISION 2	REVISADO01	FECHA01
REVISION 3	REVISADO02	FECHA02
REVISION 4	REVISADO03	FECHA03

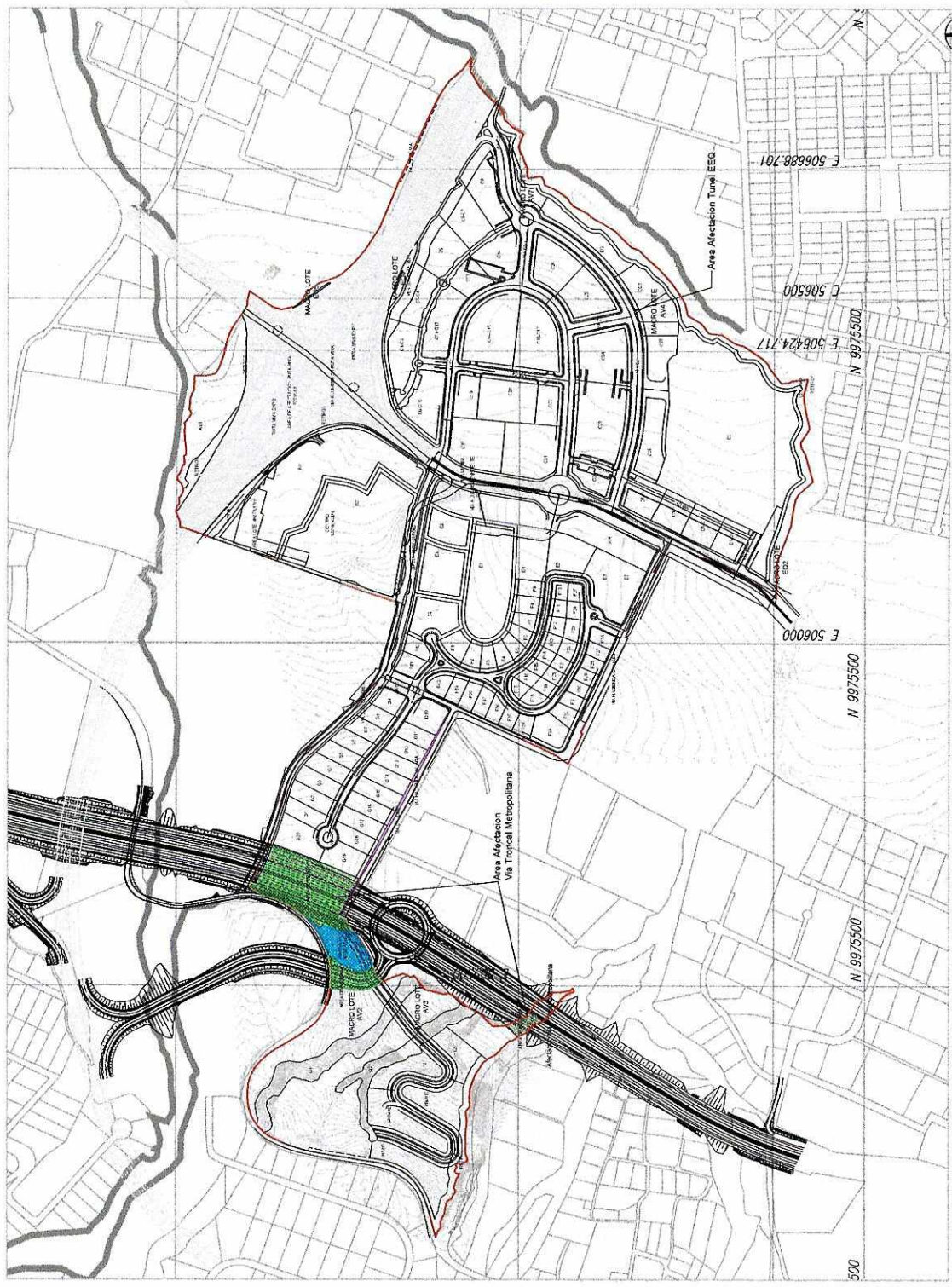

NORTE



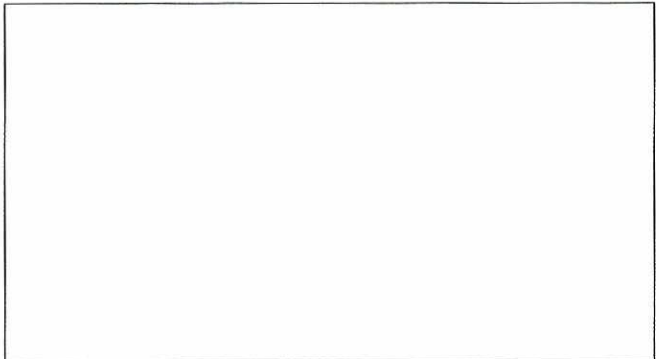

Simbología

- Deportivo (Green hatched box)
- Salud (Orange hatched box)
- Recreativo (Blue hatched box)

**PROYECTO SAN PATRICIO
ZONA NUEVA**

San Patricio

CONSEJO LOCAL DE SAN PATRICIO
SECRETARÍA DE OBRAS PÚBLICAS Y SERVICIOS URBANOS

PROYECTO: SAN PATRICIO ZONA NUEVA
Escala: 1:1000
Fecha: 07/06/2012

07

REVISIÓN	REVISADO POR	FECHA
REVISIÓN 1	REVISADO	FECHA
REVISIÓN 2	REVISADO	FECHA
REVISIÓN 3	REVISADO	FECHA
REVISIÓN 4	REVISADO	FECHA

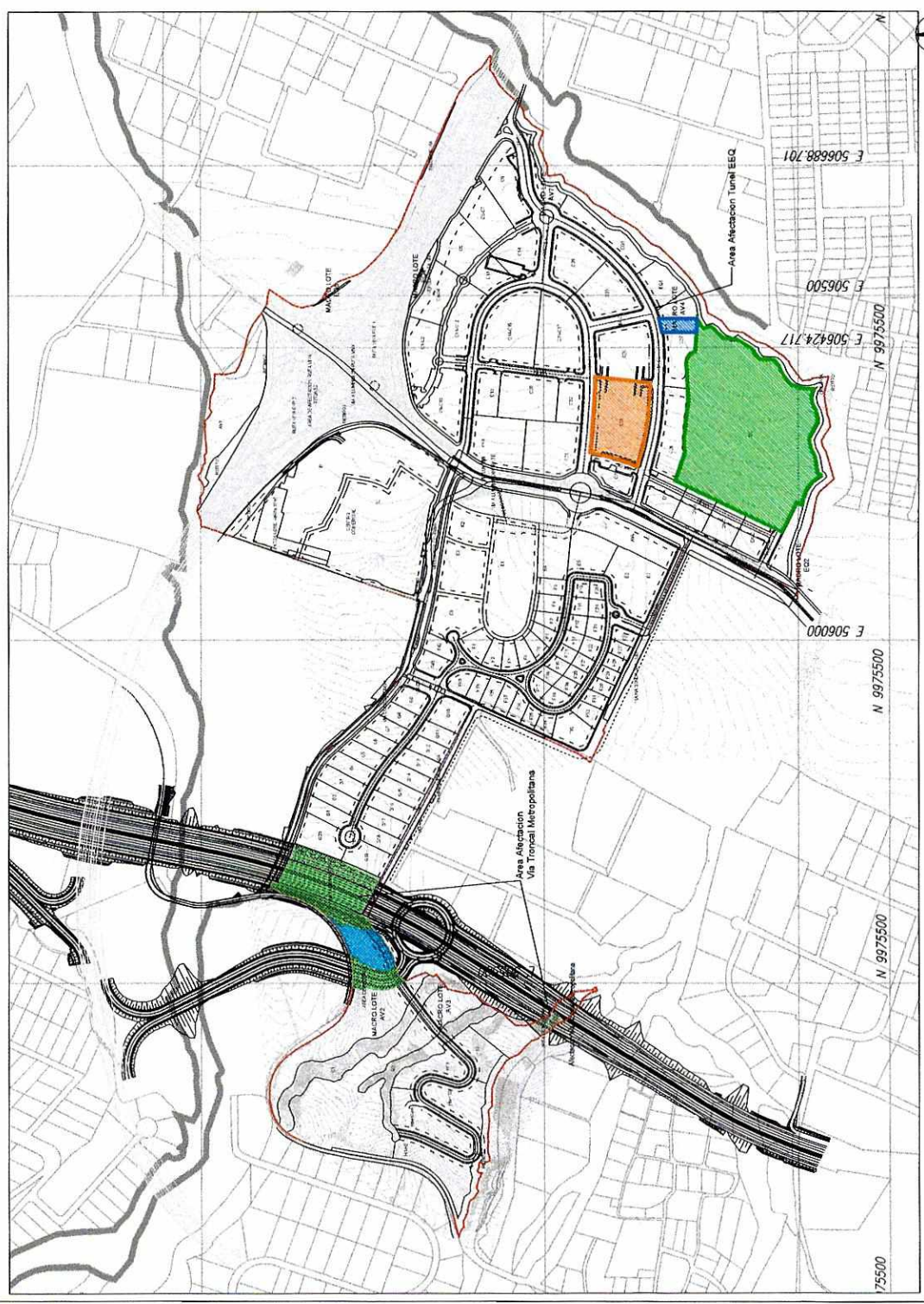

NORTE



Handwritten mark at the bottom left corner.

40

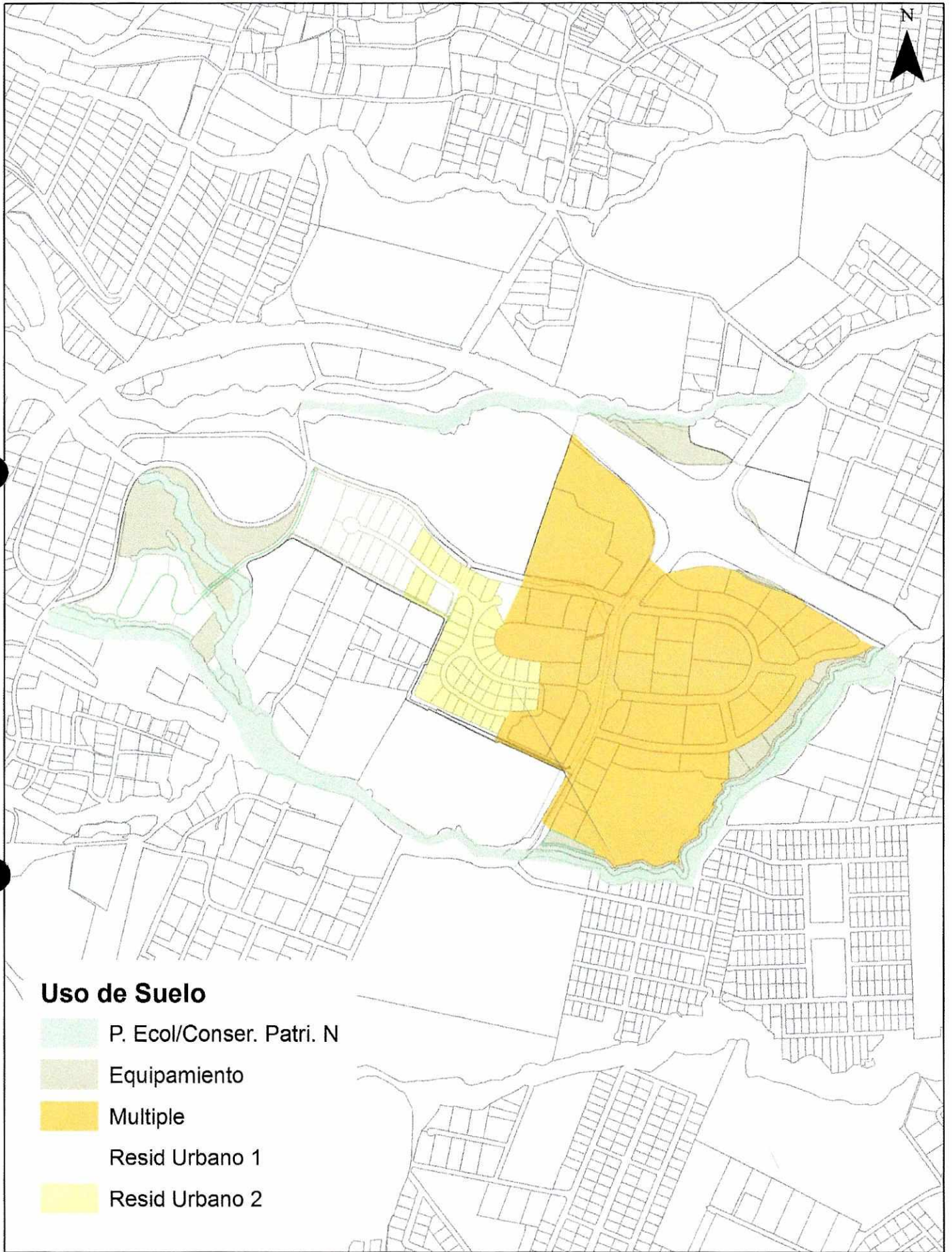

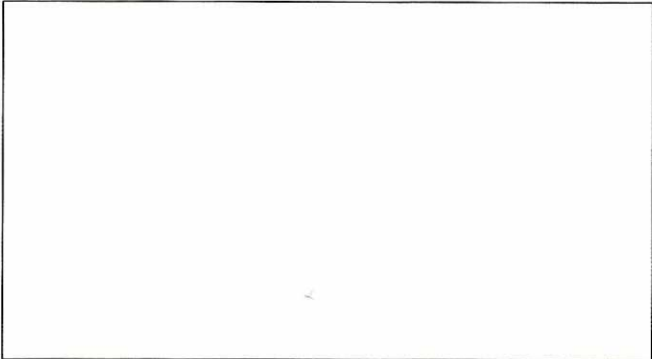

Simbología

- 100.00%
- 75.00%
- 50.00%

PROYECTO SAN PATRICIO
BARA NUEVA

San Patricio

Compañía S.A.S. - Establecimiento

Plan de Desarrollo Urbano

1:500

09

REVISIÓN 1	REVISADO POR	FECHA
REVISIÓN 2	REVISADO POR	FECHA
REVISIÓN 3	REVISADO POR	FECHA
REVISIÓN 4	REVISADO POR	FECHA

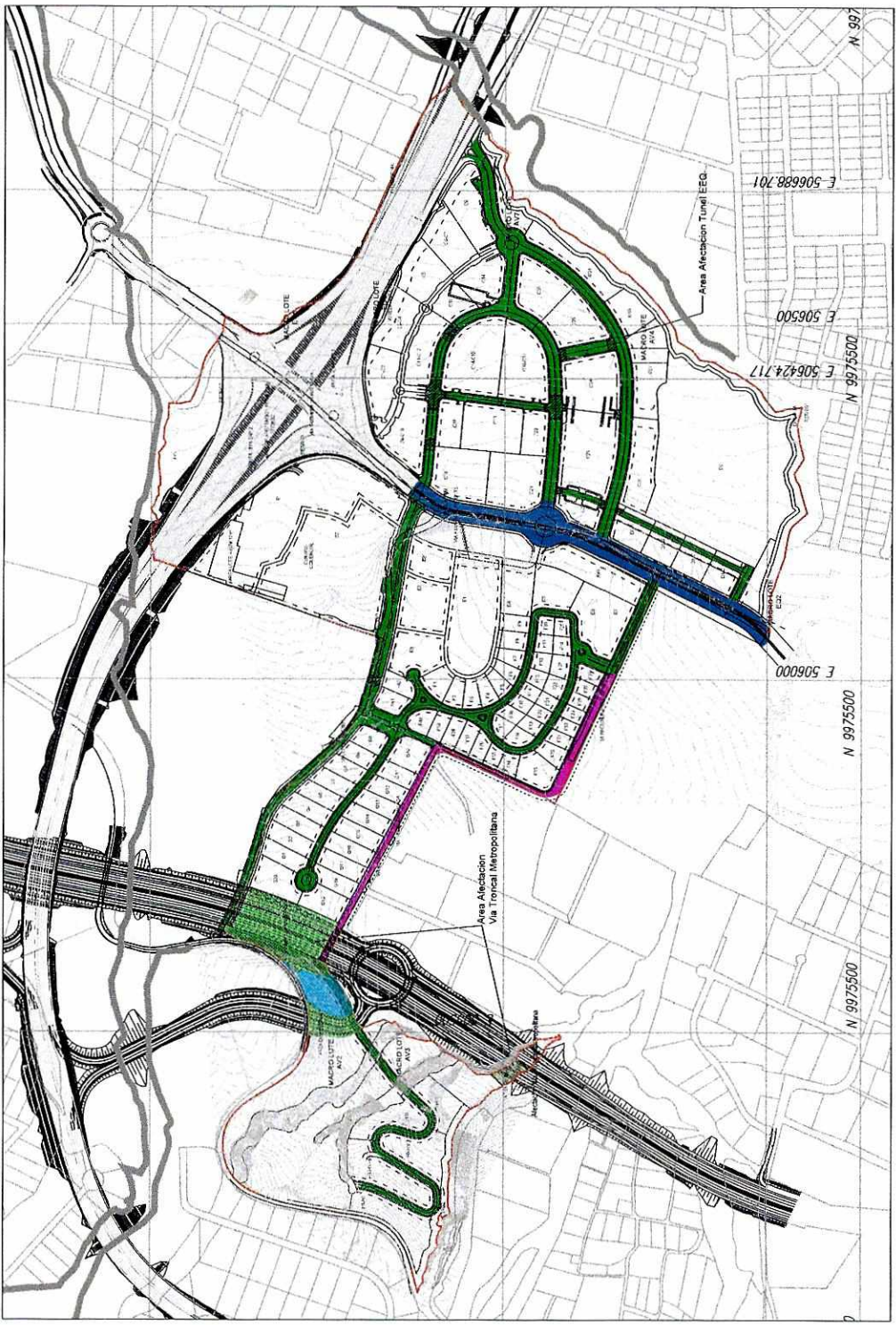

Handwritten mark at the bottom left corner.

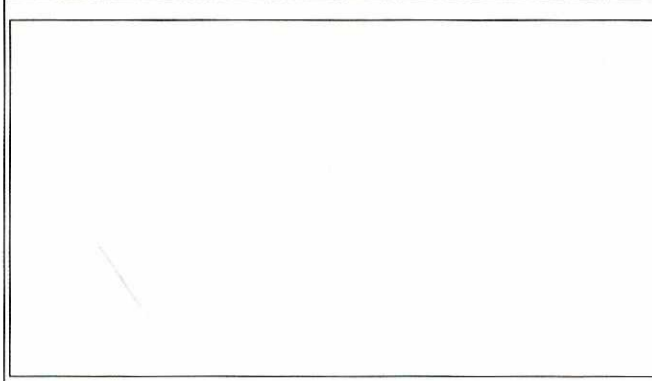

SIMBOLOGIA

PROYECTO SAN FERRER CIMA NUEVA		SANTOS PAUCICO	
USUARIO	CONTRATISTA	FECHA	ESCALA
COMUNA	TUMBADO		
PROYECTO	Plan 15, Sector 15	PROYECTO	10.1
FECHA	2018.08.20	PROYECTO	
PROYECTO	PROYECTO	PROYECTO	

REVISION 1	REVISADO POR	FECHA
REVISION 2	REVISADO	FECHA
REVISION 3	REVISADO	FECHA
REVISION 4	REVISADO	FECHA

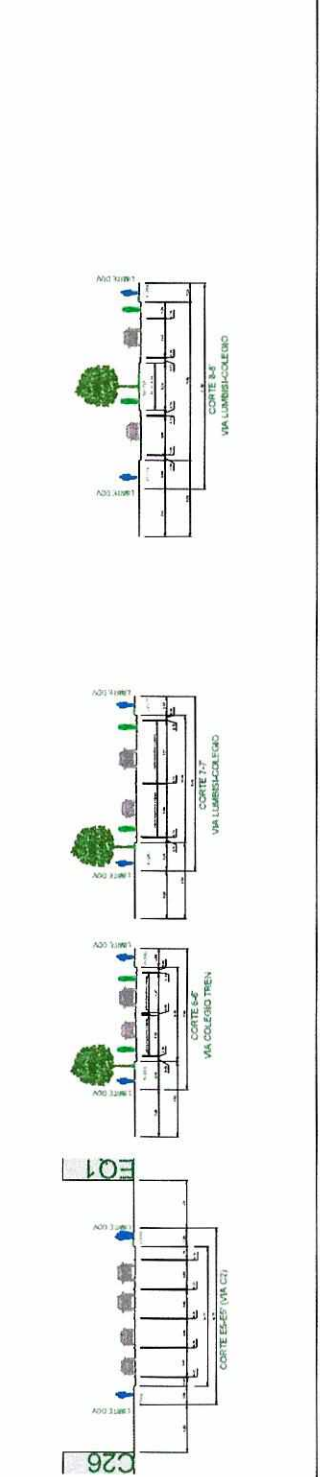
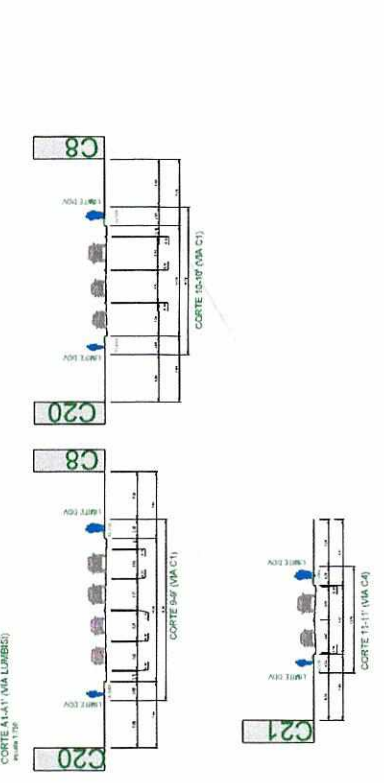
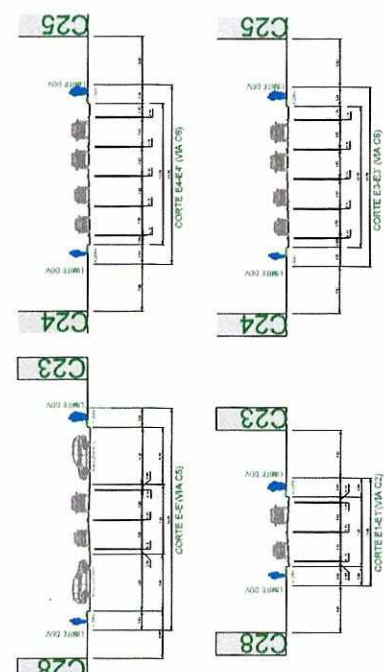
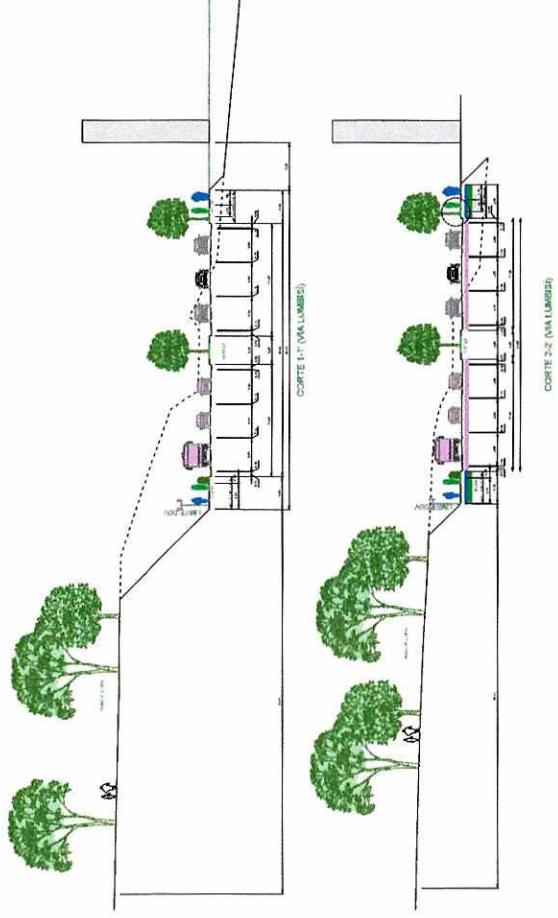
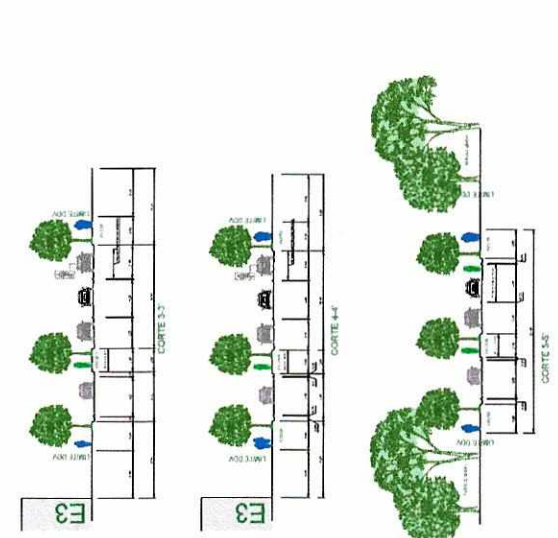

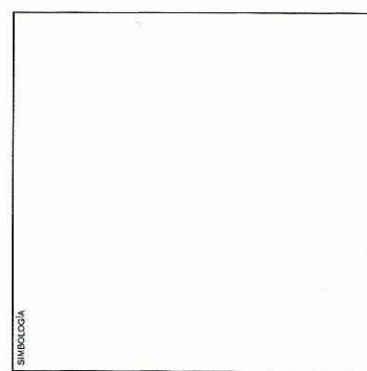
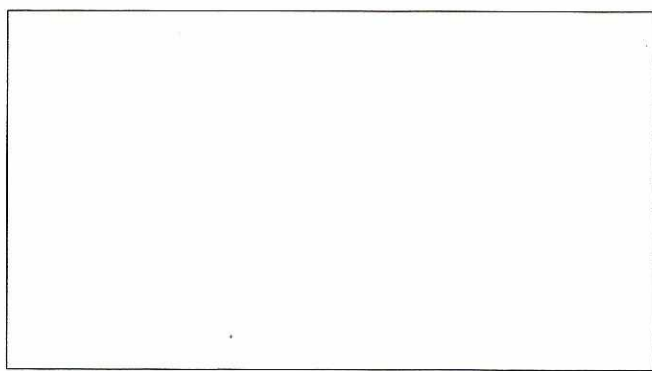

PROYECTO: PATRIARDO CASA NUEVA		Escala: 1:100	
AUTORIZACION: 10/000		FECHA: 10.2	
DISEÑO: [Logo]		[Logo]	

REVISIÓN	REVISADO POR	FECHA
REVISIÓN 1	REVISADO01	FECHA1
REVISIÓN 2	REVISADO02	FECHA2
REVISIÓN 3	REVISADO03	FECHA3
REVISIÓN 4	REVISADO04	FECHA4

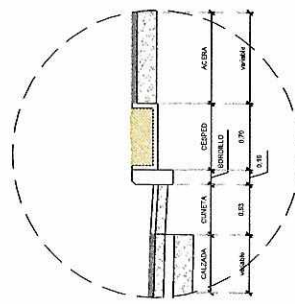
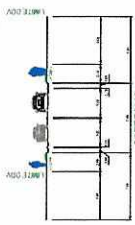
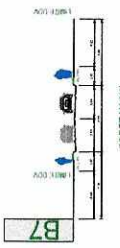

DETALLE 2: Bordes de Acera (sin actividad) = suelo permeable y Calzada escala 1:25

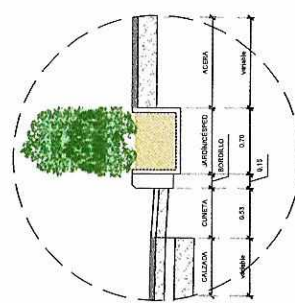
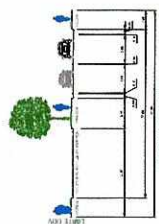
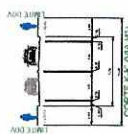
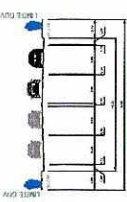

DETALLE 2: Bordes de Acera con vegetación = suelo permeable y Calzada escala 1:25

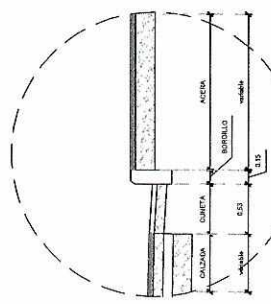
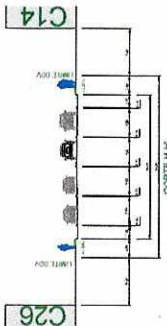
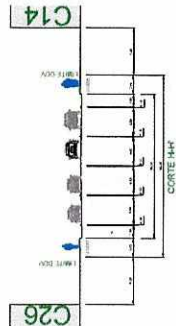
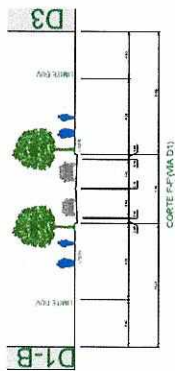

DETALLE 1: Encuentro Bordes de Acera sin vegetación y Calzada escala 1:25

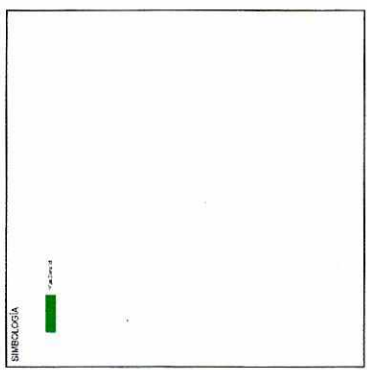
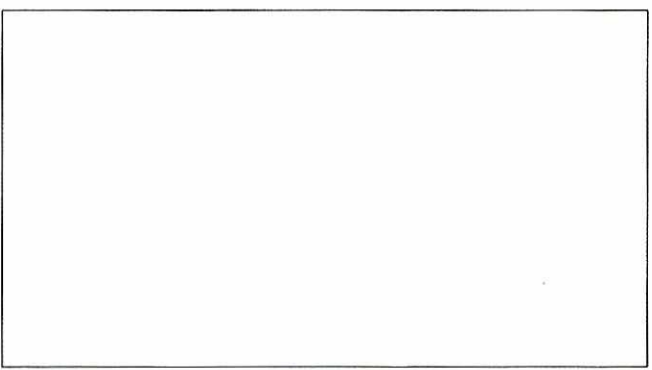

PROYECTO	PROYECTO SAN FAYTES
OPERA	OPERA NUEVA
FECHA	2011
PROYECTO	PROYECTO SAN FAYTES
OPERA	OPERA NUEVA
FECHA	2011
PROYECTO	PROYECTO SAN FAYTES
OPERA	OPERA NUEVA
FECHA	2011

REVISIÓN 1	REVISADO POR:	FECHA:
REVISIÓN 2	REVISADO POR:	FECHA:
REVISIÓN 3	REVISADO POR:	FECHA:
REVISIÓN 4	REVISADO POR:	FECHA:

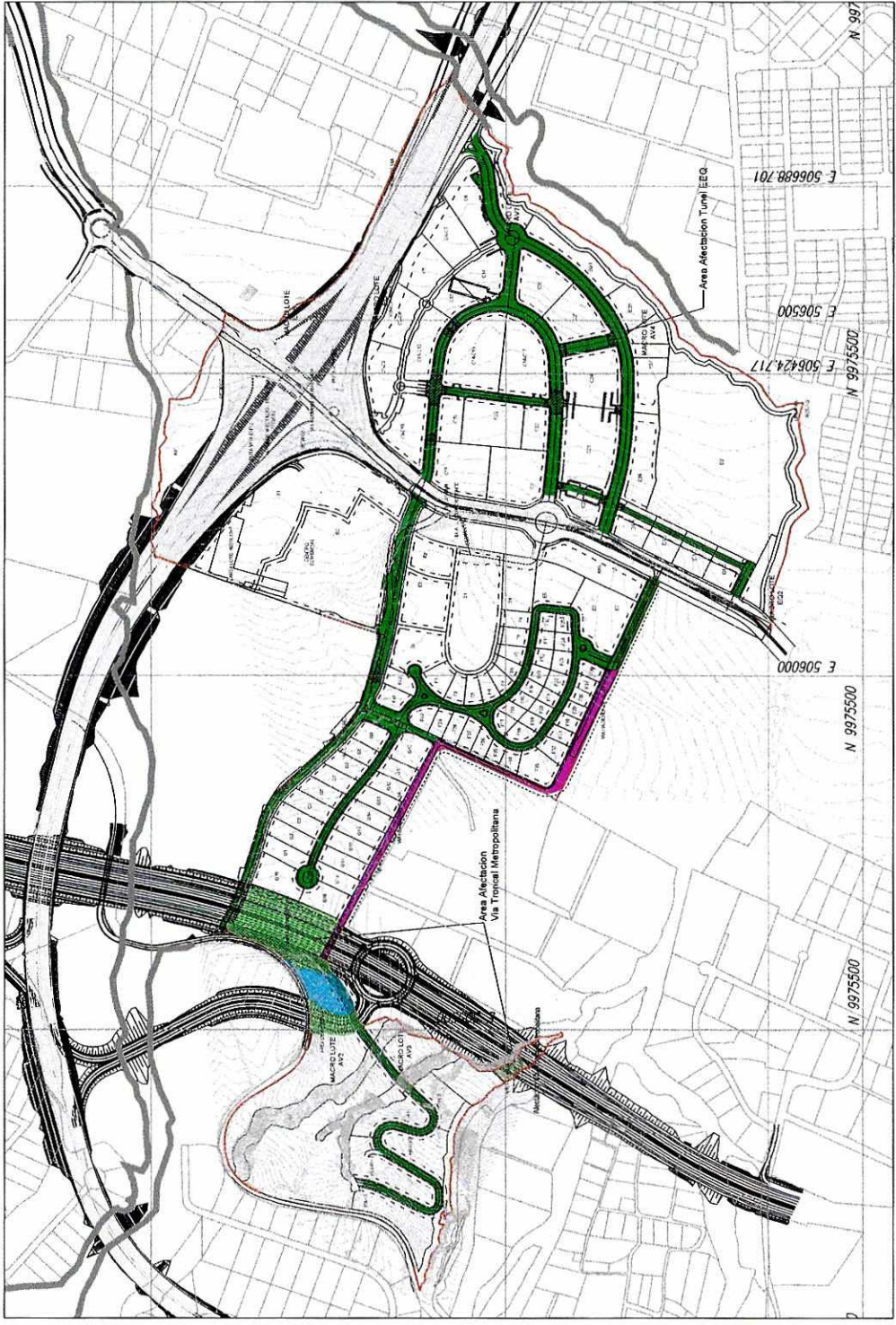

Handwritten mark resembling a stylized 'R' or '2'.

Handwritten number '35' inside a circle.

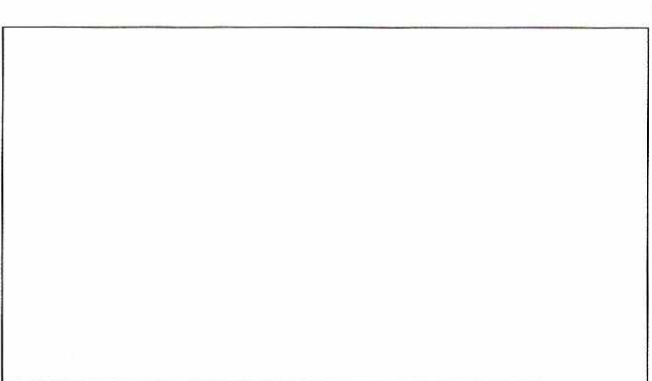

SIMBOLOGIA

Carpas

Estacion de Bombeo

PROYECTO SAN PATRICKIO		CANTON		TUMBACO	
OBRA NUEVA		MUNICIPIO		TUMBACO	
FECHA:	12	ESTADO:	PROYECTO	PROYECTO:	PROYECTO
PROYECTISTA:	ING. JUAN CARLOS	PROYECTISTA:	ING. JUAN CARLOS	PROYECTISTA:	ING. JUAN CARLOS
PROYECTISTA:	ING. JUAN CARLOS	PROYECTISTA:	ING. JUAN CARLOS	PROYECTISTA:	ING. JUAN CARLOS

REVISADO POR:	FECHA:
REVISADO 1	FECHA
REVISADO 2	FECHA
REVISADO 3	FECHA
REVISADO 4	FECHA

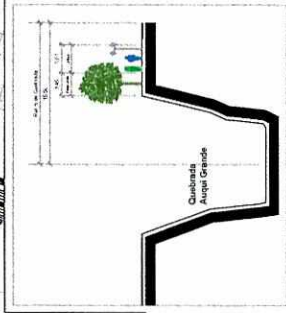
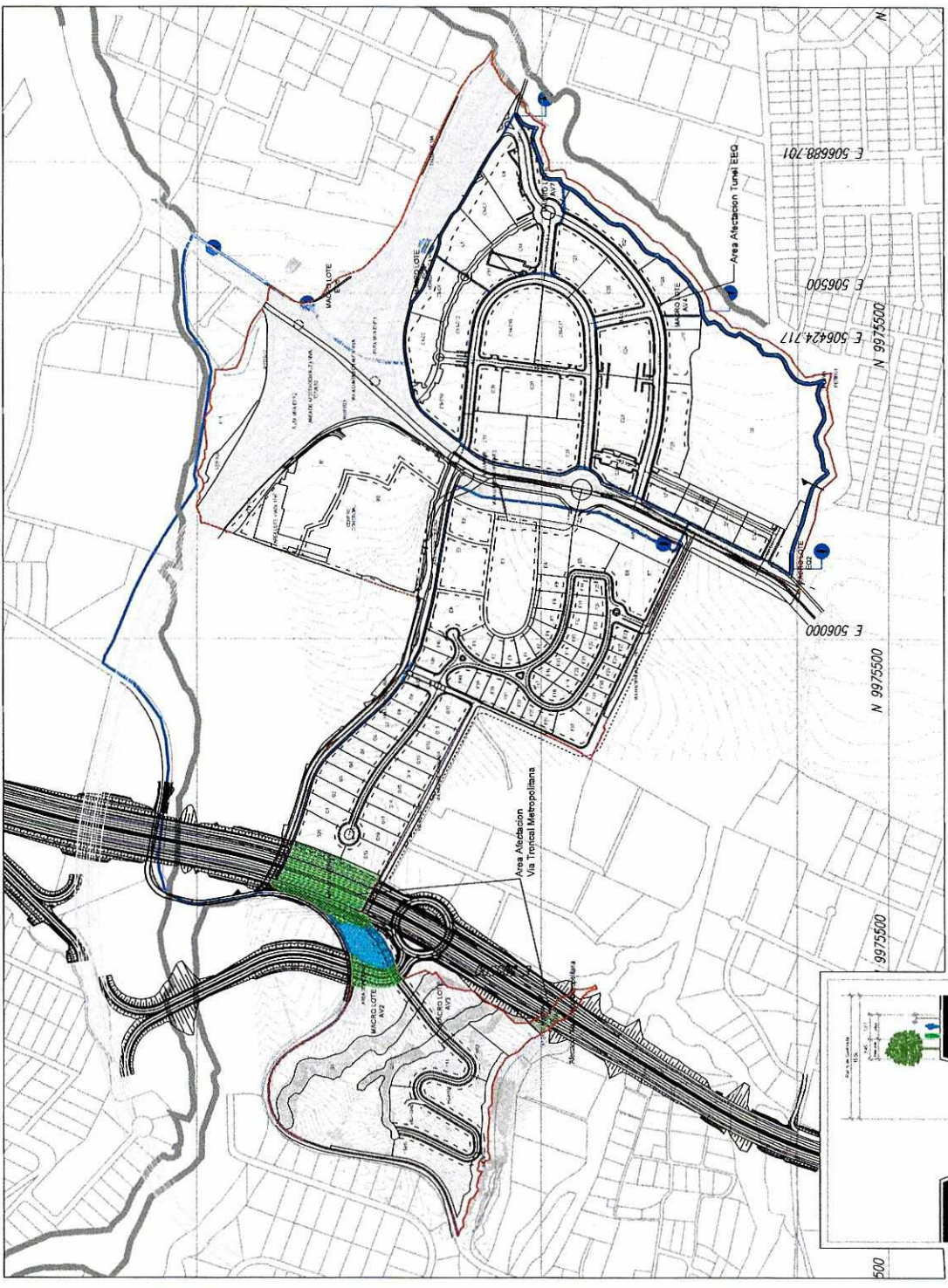

CORTE EN BORDE DE QUEBRADA
esc 1:250

↻

34

Anexo II
Cronograma de Obras de Infraestructura

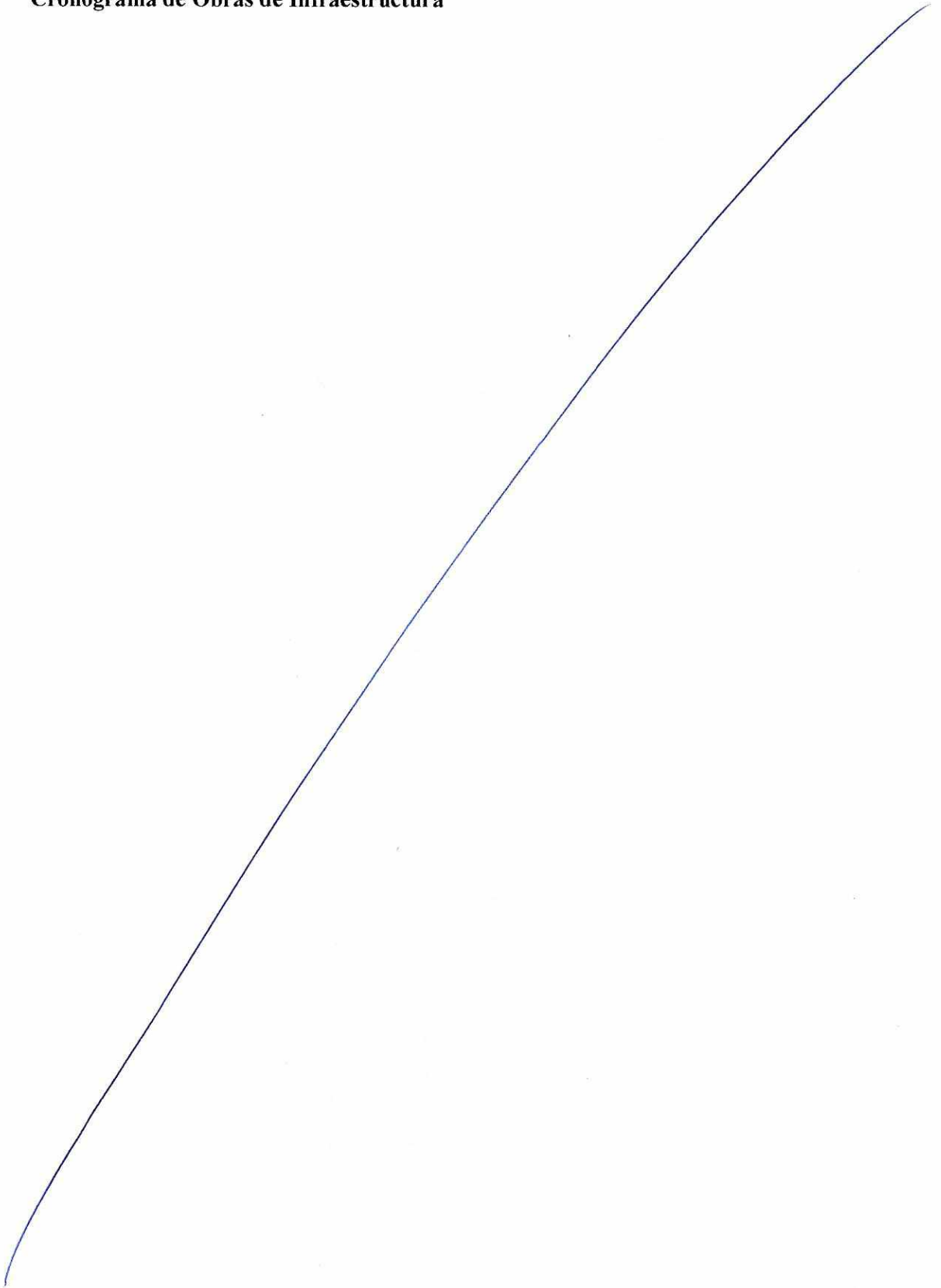

Proyecto San Patricio

Cronograma de Obra - Infraestructura Fase 1

EDT	Nombre de tarea	Duración	Mes 1	Mes 2	Mes 3	Mes 4	Mes 5	Mes 6	Mes 7	Mes 8	Mes 9	Mes 10	Mes 11	Mes 12	Mes 13	Mes 14	Mes 15	Mes 16	Mes 17	Mes 18	Mes 19	Mes 20
1	Vías	293 días																				
1.1	Publicas	293 días																				
2	Infraestructura	211.25 días																				
2.1	Agua Potable	162 días																				
2.2	Alcantarillado Sanitario	175 días																				
2.3	Alcantarillado Pluvial	162 días																				
2.4	Electricidad y Comunicaciones	180 días																				
2.5	Alumbrado Publico	25 días																				
3	Parques y areas de recreacion	189 días																				
3.1	Parques	68 días																				
3.2	Areas de recreacion	189 días																				
3.2.1	Ciclovia	128 días																				
3.2.2	Parque Lineal	111 días																				
4	Equipamiento urbano	60 días																				

1134

31

Anexo III
Fichas Técnicas

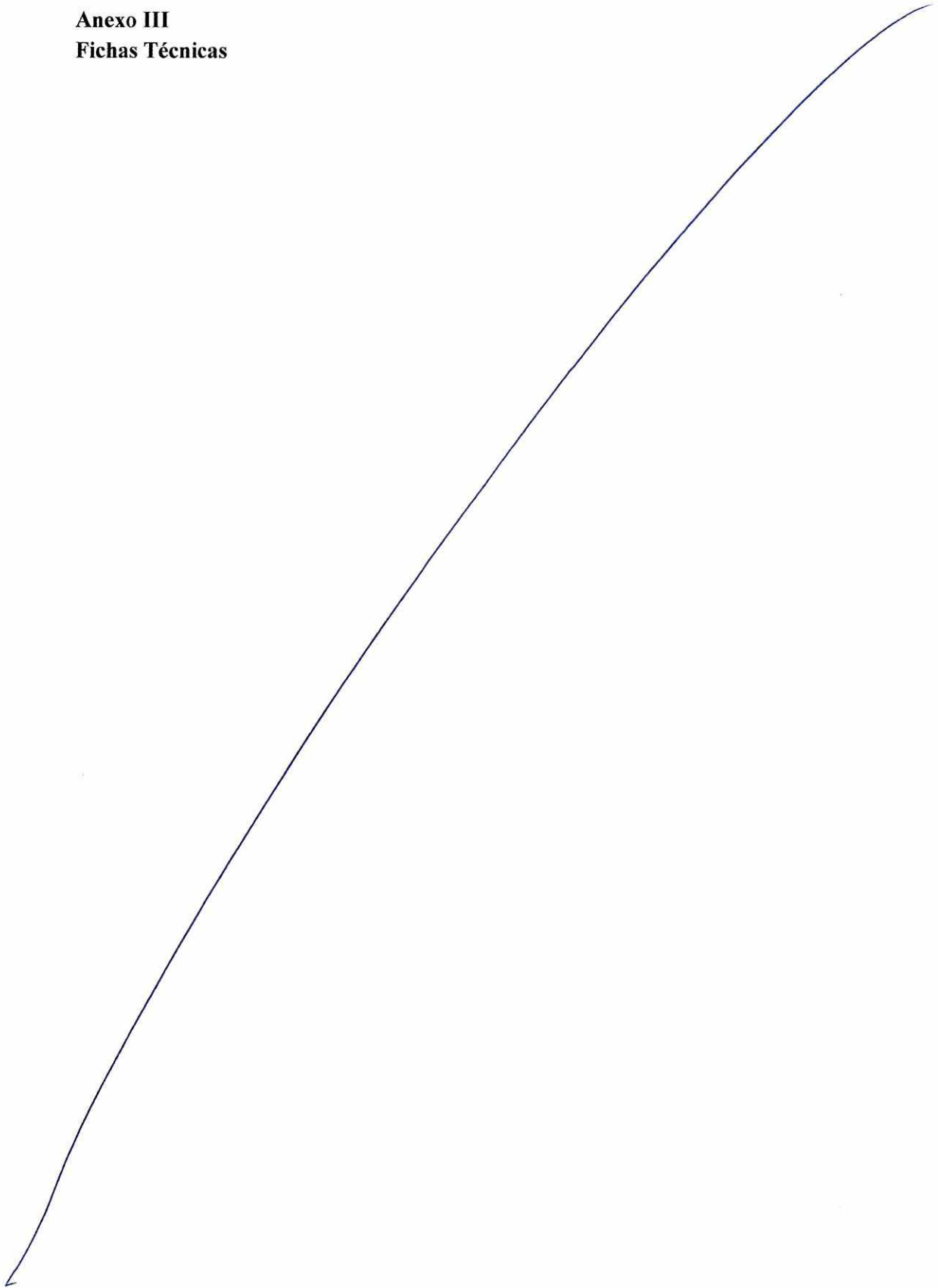

LINEA BASE		CONCESIÓN ONEROSA
AREA VERDE NORTE AV1	Movimiento de tierras	Sistemas de drenajes de aguas lluvias
	Limpieza de vegetación excesiva y poda general	Sistema de iluminación
	Adecuación para accesibilidad y circulación peatonal	Caminerías y paisajismo
	Cerramientos con lotes vecinos	Mobiliario urbano - senderos
AREA: 10.551,94	\$ 156.418,76	\$ 156.418,76

LINEA BASE		CONCESIÓN ONEROSA
AREA DE CONSERVACIÓN AV2 +AV3+AV5	Movimiento de tierras	Sistemas de drenajes de aguas lluvias
	Limpieza de vegetación excesiva y poda general	Sistema de iluminación
	Adecuación para accesibilidad y circulación peatonal	Caminerías y paisajismo
	Cerramientos con lotes vecinos	Mobiliario urbano - senderos
AV2 15.529,83		Señalización
AV3 7.506,03		Hidrantes contra incendios
AV5 16.905,33		
AREA 39.941,19	\$ 208.558,35	\$ 208.558,35

LINEA BASE		CONCESIÓN ONEROSA
BULEVAR ALFONSO LAMIÑA (ESCALON LUMBISI)	Movimiento de tierras	Sistemas de drenajes de aguas lluvias
	Limpieza de vegetación excesiva y poda general	Sistema de iluminación
	Adecuación para accesibilidad y circulación peatonal	Caminerías y paisajismo
	Cerramientos con lotes vecinos	Mobiliario urbano - senderos
11.041,67		Fuentes de agua
		Cámaras de vigilancia y monitoreo
	\$ 469.256,29	\$ 469.256,29

LINEA BASE		CONCESIÓN ONEROSA
CICLOVÍA +AV4+AV7	Movimiento de tierras	Sistemas de drenajes de aguas lluvias
	Limpieza de vegetación excesiva y poda general	Sistema de iluminación
	Adecuación para accesibilidad y circulación peatonal	Caminerías y paisajismo
	Cerramientos con lotes vecinos	Mobiliario urbano - senderos
CICLOVIA 4.792,46		Fuentes de agua
AV 4 1.652,96		Cámaras de vigilancia y monitoreo
AV 7 1.539,21		
AREA 7.984,63	\$ 208.558,35	\$ 208.558,35

LINEA BASE : 1'042.791,75

COD: 1'042.791,75

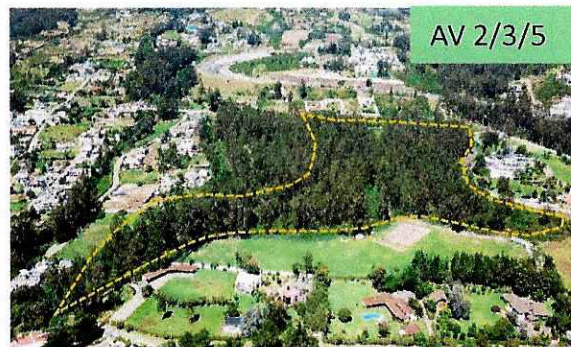

29

DETALLE DE COSTOS COD

LINEA BASE DE AREAS VERDES A CARGO DEL PROMOTOR: 1'042.791,75

		LINEA BASE (PROMOTOR)			INCREMENTO LB (X LOCALIZACION)		
		COSTO	AREA	TOTAL 1	COSTO	TOTAL 2	
		\$ 9,00			\$ 6,00		
AREAS VERDES PUAE							
	DISEÑO	\$ 0,45	69.519,45	\$ 31.283,75	\$ 0,30	\$	20.855,84
	MOV. TIERRAS	\$ 1,35	69.519,45	\$ 93.851,26	\$ 0,90	\$	62.567,51
	AJARDINAMIENTO	\$ 1,80	69.519,45	\$ 125.135,01	\$ 1,20	\$	83.423,34
	MOBILIARIO URBANO	\$ 4,05	69.519,45	\$ 281.553,77	\$ 2,70	\$	187.702,52
	SEÑALIZACIÓN	\$ 0,45	69.519,45	\$ 31.283,75	\$ 0,30	\$	20.855,84
	ILUMINACION	\$ 0,90	69.519,45	\$ 62.567,51	\$ 0,60	\$	41.711,67
	FISCALIZACION	\$ -	-	\$ -	\$ -	\$	-
				\$ 625.675,05	\$		417.116,70
				TOTAL LINEA BASE	\$		1.042.791,75

observación: Rubro mobiliario urbano: 462.000 \$ en total debe ser justificado con un estudio @ especificaciones técnicas
 Rubro Ajardinamiento: 208.000 \$ idem

EQUIPAMIENTO DE AREAS VERDES POR PARTE DEL PUAE SUJETAS A CONCESION ONEROSA DE DERECHOS: 1'042.791,75

		EQUIPAMIENTO PUAE	EXCEDE LB (COD)
		\$ 15,00	
EQUIPAMIENTO AREAS VERD	DISEÑO	\$ 0,75	\$ 52.139,59
	MOV. TIERRAS	\$ 2,25	\$ 156.418,76
	AJARDINAMIENTO	\$ 3,00	\$ 208.558,35
	MOBILIARIO URBANO	\$ 6,75	\$ 469.256,29
	SEÑALIZACIÓN	\$ 0,75	\$ 52.139,59
	ILUMINACION	\$ 1,50	\$ 104.279,18
	FISCALIZACION	\$ -	\$ -
		\$	\$ 1.042.791,75

Verificar

El excedente es de 417.116,70

Se calcula la línea base de Areas Verdes, considerando el 15% del costo por m2 de urbanización del proyecto (costo de urbanización: 60 usd Línea base 9usd). Debido a la localización y accesibilidad de las Areas Verdes, se incrementa la línea base a un valor de 15 usd **asumida por el promotor**. El costo de equipamiento adicional presupuestado por el PUAE es de 15 usd/m2, dando un total de 30usd de inversión en Areas Verdes Publicas

	MITIGACIÓN	CONCESIÓN ONEROSA
AVENIDA ALFONSO LAMIÑA (ESCALON LUMBISI)	Los dos carriles adicionales, uno en cada sentido de circulación, producto de la mitigación al impacto de tráfico, los cuales son adicionales a los previstos inicialmente en el diseño vial generado por la EPMMOP. Cuya sección original era de 27,6 m (en base al informe técnico de la Secretaría de Movilidad No. 153/14 del 17 de diciembre de 2014).	La sección vial de la calle Alfonso Lamiña de 27,6m, en el tramo No.1 (sector donde se desarrolla el PUAE San Patricio), el cual inicialmente se proponía y cuyo objetivo es mejorar la accesibilidad y movilidad al sector de Lumbisi.

	AREA	VALOR	TOTAL
SUELO	8.252,61	\$ 160,00	\$ 1.320.417,60
DISEÑO Y CONSTRUCCIÓN	14.575,88	\$ 51,23	\$ 746.722,33
			\$ 2.067.139,93

Este cuadro no se entiende pues no se sabe a qui se aplica

SECCIÓN TÍPICA PUAE – ALFONSO LAMIÑA

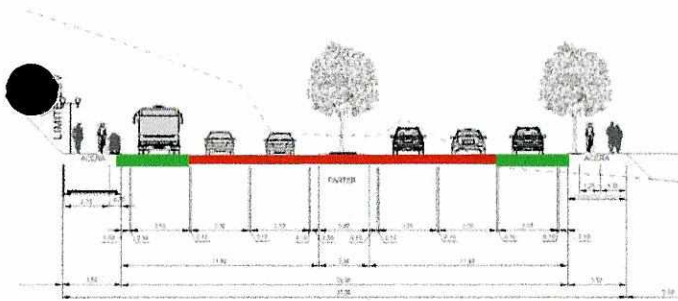

CORTE 1-1' (VIA LUMBISI)



RELLENO

CORTE

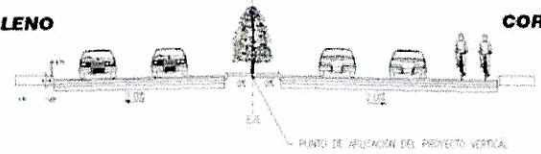

SECCIÓN TÍPICA EPMMOP – ALFONSO LAMIÑA

	MITIGACIÓN	CONCESIÓN ONEROSA
CALLE RIO SANTIAGO (COLEGIOSPELLMAN)	La ampliación de dos carriles, uno en cada sentido de circulación, en el tramo que comprende desde el Escalón Lumbisi hasta la Via denominada G-5 (tramo 1), generada en el proyecto. El objetivo de este ensanchamiento se debe a la mitigación del impacto al tráfico, cuyo principal generador son los buses escolares de dicha institución.	Ensanchamiento de la sección vial en el tramo existente que actualmente recibe alto tráfico vehicular por parte de buses escolares y corresponde a la vialidad pública de acceso al colegio y barrios vecinos
	En el tramo 2 el cual comprende desde la Via G-5 hasta Via Férrea, se amplía la acera en 1m para la circulación peatonal en una longitud de 340 m.	

SECCIÓN TÍPICA PUAE – CALLE RIO SANTIAGO

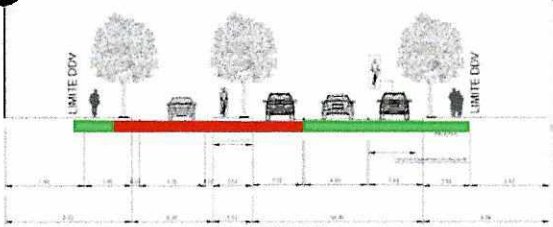

CORTE 3-3'

↓ Idem

	AREA	VALOR	TOTAL
SUELO	5.787,79	\$ 110,00	\$ 636.656,90
DISEÑO Y CONSTRUCCIÓN	8.418,60	\$ 43,51	\$ 366.293,29
			\$ 1.002.950,19

COD
MIT

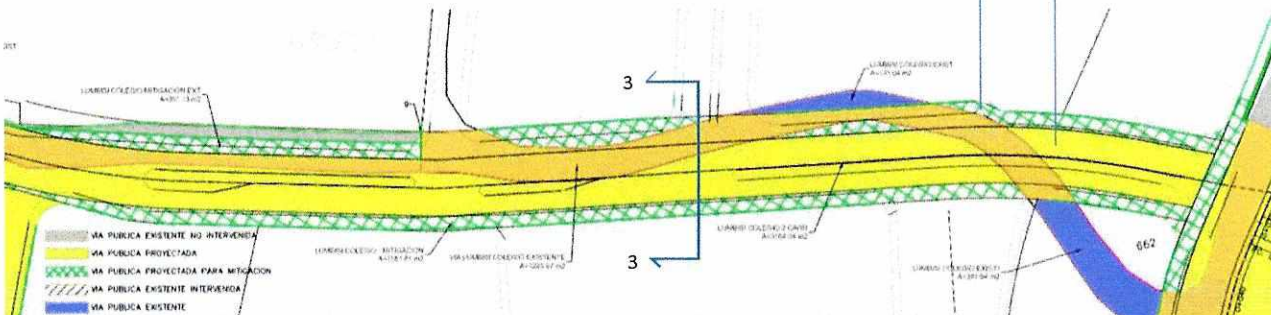

MITIGACIÓN		CONCESIÓN ONEROSA	
<p>ROTONDA SUR (AV. ALFONSO LAMIÑA)</p>	<p>Las obras de mitigación al tráfico generado por el proyecto, son asumidas dentro del predio del PUAE y las obras fuera del mismo se consideran aportes a la comunidad para facilitar la futura conectividad con la red vial existente y proyectada</p>	<p>Debido a que esta rotonda se encuentra fuera del límite del proyecto y su construcción tiene por objetivo mejorar la conectividad de los barrios que se encuentran hacia el sur, además de los otros PUAE que se están proyectando en este sector, la totalidad del valor de diseño y construcción de esta obra es considerado como forma de pago en especie por Concesión Onerosa de derechos.</p>	
SUELO (FUERA DEL PUAE)	-	\$ -	\$ -
DISEÑO Y CONSTRUCCIÓN	4.842,00	\$ 61,27	\$ 296.669,34
		\$ 296.669,34	

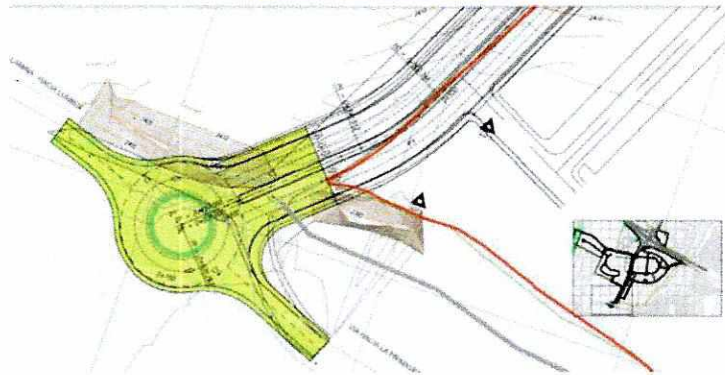

MITIGACIÓN		CONCESIÓN ONEROSA	
<p>AREAS ADICIONALES POR OCUPACIÓN DE LA OBRA VIAL DE RUTA VIVA</p>	<p>El diseño provisto por el PUAE San Patricio genera un incremento importante en la capacidad operativa del intercambiador el cual fue aprobado y contruido por la EPMOP, logrando distribuir de mejor manera el flujo desde y hacia la ruta Viva con mayores condiciones de seguridad y fluidez para el tráfico vehicular</p>	<p>Son áreas adicionales ocupadas por la obra vial, las cuales no fueron incluidas en el proceso inicial de expropiación para la construcción de la Ruta Viva, este valor es de \$1.372.583,30 en base a lo determinado en la sentencia del Juicio No. 17113-2014-3914, suscrita por la Corte Provincial de Justicia de Pichincha.</p>	

	AREA	VALOR	TOTAL
SUELO	12.478,03	\$ 110,00	\$ 1.372.583,30
DISEÑO Y CONSTRUCCIÓN	-	\$ -	\$ -
		\$ 1.372.583,30	



TOTAL COD POR INFRAESTRUCTURA VIAL: **4'739.342,76**



AREA VERDE NORTE AV1

AREA: 10,551,94 m

TERRENO: PENDIENTE 0-10%

ENTORNO: EDIFICADO – VIA ARTERIAL

CAPACIDAD DE ACOMODAR EQUIPAMIENTO DE SERVICIO PÚBLICO

DESCRIPCIÓN

El área verde ubicada en el extremo nor-occidental del proyecto, colindante con el intercambiador de Ruta Viva, se plantea como área verde pública, en el cual se realizará un tratamiento paisajístico acorde con las condiciones naturales de la quebrada que delimita el lindero norte, de manera que se proteja la superficie de posibles daños por erosión y se mantenga un entorno natural robusto y resistente.

TRATAMIENTO

Se plantea la posibilidad de establecer el equipamiento básico para el funcionamiento de un JARDIN BOTÁNICO de manejo comunitario, para el cultivo y venta de especies nativas que aporten a la reforestación del sector. En colaboración con el municipio, se planteará el manejo de este JARDIN como una actividad comunitaria auto sustentable que permita generar fuentes de empleo y beneficios ambientales

LINEA BASE

- Limpieza de vegetación excesiva y poda general
- Movimiento de tierras – aterrazados y nivelación
- Adecuación de accesibilidad y facilidad de circulación por medio de senderos
- Cerramientos con lotes vecinos

EQUIPAMIENTO

- Sistemas de drenajes de aguas lluvias
- Sistema de iluminación
- Caminerías - paisajismo
- Mobiliario - senderos

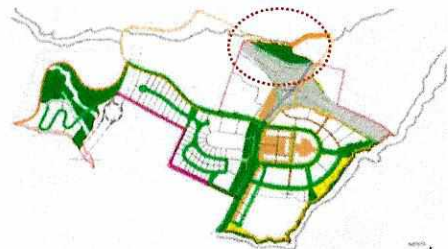

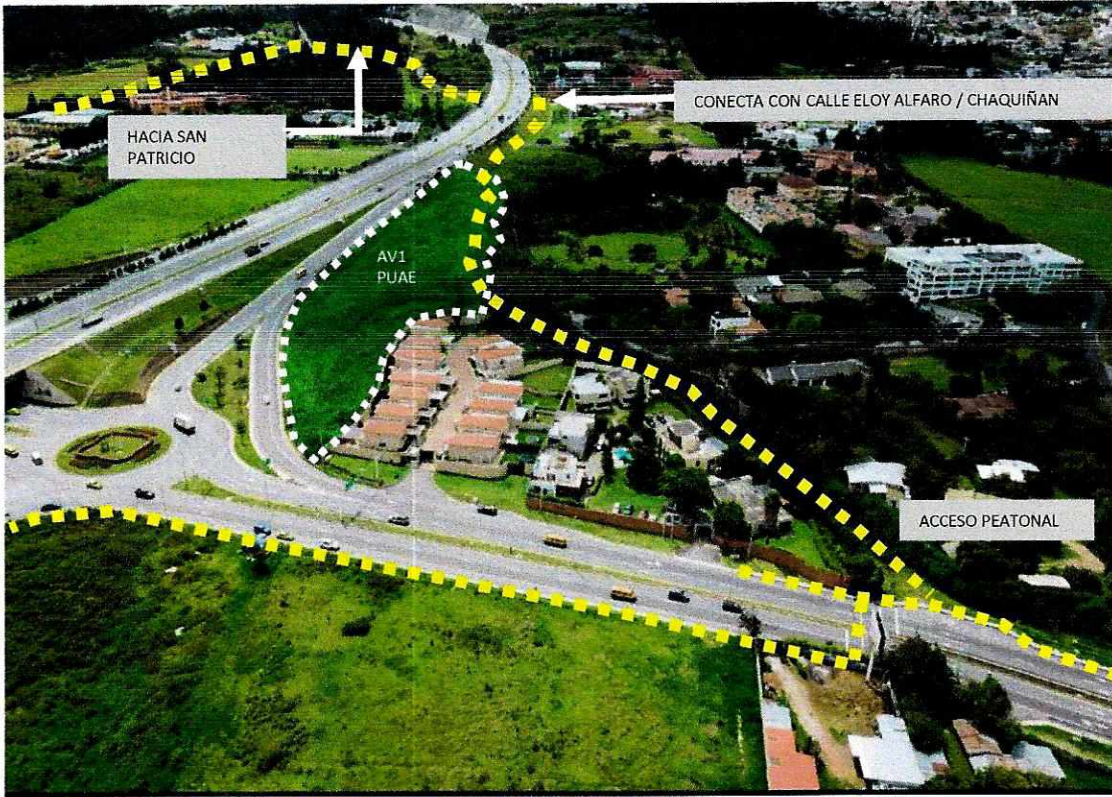

IMÁGENES DE REFERENCIA



CIRCUITO DE ACCESIBILIDAD PEATONAL /
BICICLETA POR MEDIO DEL ESPACIO PÚBLICO
EXISTENTE Y AREAS VERDES PROPUESTAS POR EL
PUAE – SECTOR NORTE

EL SISTEMA DE ACERAS EXISTENTE PERMITIRÁ UNA
ADECUADA Y SEGURA ACCESIBILIDAD JUNTO CON
UN TRATAMIENTO Y EQUIPAMIENTO ADECUADO



PARQUE JARDIN		
	cantidad	unidad
Encespado	9.725,00	m2
Arbolado	300,00	u
Invernaderos	4,00	u
Caminerías	2.592,00	m2
Cerramientos	1.500,00	m

AREA VERDE NORTE		\$	156.519,54
DISEÑO	5%	\$	7.825,98
MOV. TIERRAS	15%	\$	23.477,93
AJARDINAMIENTO	20%	\$	31.303,91
MOBILIARIO URBANO	45%	\$	70.433,79
SEÑALIZACIÓN	5%	\$	7.825,98
ILUMINACION	10%	\$	15.651,95

INVERSION TOTAL AV1:

313.039,08 usd

CONCESION ONEROSA:

156.519,54 usd

AREA DE CONSERVACIÓN AV2-AV3

AREA: 39,941,19 m

TERRENO: PENDIENTE 15%-20%

ENTORNO: BOSQUE

CAPACIDAD DE AREA DE CONSERVACION ECOLÓGICA

DESCRIPCIÓN

Terreno ubicado en la zona más alta del predio, en la cual existe actualmente un bosque de eucalipto el cual se propone mantener como área de conservación ambiental y adecuada como un espacio de recreación, deporte y refugio silvestre.

Se plantea la incorporación de especies nativas para remplazar progresivamente el eucalipto por especies que generen una mayor oxigenación y atracción de especies animales.

TRATAMIENTO

Tratamiento de la vegetación existente para generar senderos accesibles para como paseos peatonales recreativos y deportivos, la ubicación de señalización, cerramientos y mobiliario urbano adecuado para recreación pasiva y observación de vida silvestre.

LINEA BASE

- Limpieza de vegetación excesiva y poda general
- Adecuación de accesibilidad y facilidad de circulación por medio de senderos
- Cerramientos

EQUIPAMIENTO

- Sistemas de canalización de aguas / planta de tratamiento
- Sistema de iluminación con paneles fotovoltaicos
- Señalización
- Mobiliario deportivo y de descanso
- Hidrantes contra incendios

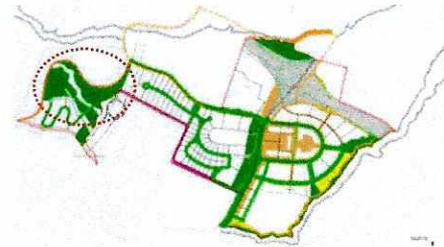

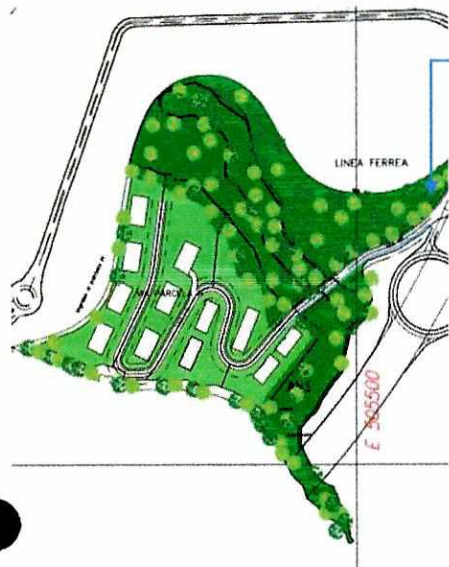

ACCESIBILIDAD DESDE LA VIA PÚBLICA –
VIA FERREA (CALLE ELOY ALFARO)
CAPACIDAD DE ENLAZAR CON EL
CHAQUIÑAN.

AREA CON ALO POTENCIAL DE
CONSERVACIÓN DE VIDA SILVESTRE Y
ATRACTIVO NATURAL PARA RECREACIÓN
POR MEDIO DE CIRCUITOS Y SENDEROS
NATURALES

IMÁGENES DE REFERENCIA



①

25

AREA DE BOSQUE Y CONSERVACION		
	cantidad	unidad
Sistema de drenaje	1,00	global
Cerramientos	650,00	m
Senderos y Caminerías	1.200,00	m2
Luminarias	40,00	u
Señalización	1,00	global
Tratamiento y Limpieza	25.132,00	m2

AREA VERDE - BOSQUE		\$	208.692,72
DISEÑO	10%	\$	20.869,27
MOV. TIERRAS	15%	\$	31.303,91
AJARDINAMIENTO	40%	\$	83.477,09
MOBILIARIO URBANO	20%	\$	41.738,54
SEÑALIZACIÓN	5%	\$	10.434,64
ILUMINACION	10%	\$	20.869,27

INVERSION TOTAL AV2/AV3:

417.385,44 usd

CONCESION ONEROSA:

208.692,72 usd

BULEVAR ALFONSO LAMIÑA

AREA: 11,041,67 m

TERRENO: PENDIENTE 0%-15%

ENTORNO: FRENTE A VIA COLECTORA

DESCRIPCIÓN

Será construida en el tramo que comprende el desarrollo del PUAE, se construirá en paralelo el parque lineal en el costado occidental de la vía, el cual estará equipado con mobiliario urbano, fuentes, iluminación, y tratamiento paisajístico. El concepto a implementar en esta área es basado en un parque **cultural**, que permita recreación pasiva en un entorno en el cual se puedan instalar obras de arte, esculturas y expresiones plásticas de diversas tipologías, las cuales generen un paseo atractivo para el visitante.

TRATAMIENTO

Movimiento de tierras para generar accesibilidad desde la vía pública y permita continuidad en el recorrido longitudinal del parque. Instalación de césped natural y vegetación nativa en base al diseño paisajístico adecuado. El área contará con un sistema de riego de aguas lluvias recicladas, de manera que se preserve la calidad de la vegetación y las condiciones estéticas y ambientales del parque.

LINEA BASE

- Movimiento de tierras y nivelación
- Colocación de césped y vegetación nativa – arboles y arbustos
- Adecuación de accesibilidad desde la vía pública
- Cerramientos

EQUIPAMIENTO

- Sistemas de riego
- Sistema de iluminación con paneles fotovoltaicos
- Señalización
- Mobiliario urbano – sitios de reunión
- Senderos caminerías
- Fuentes de agua
- Cámaras de vigilancia

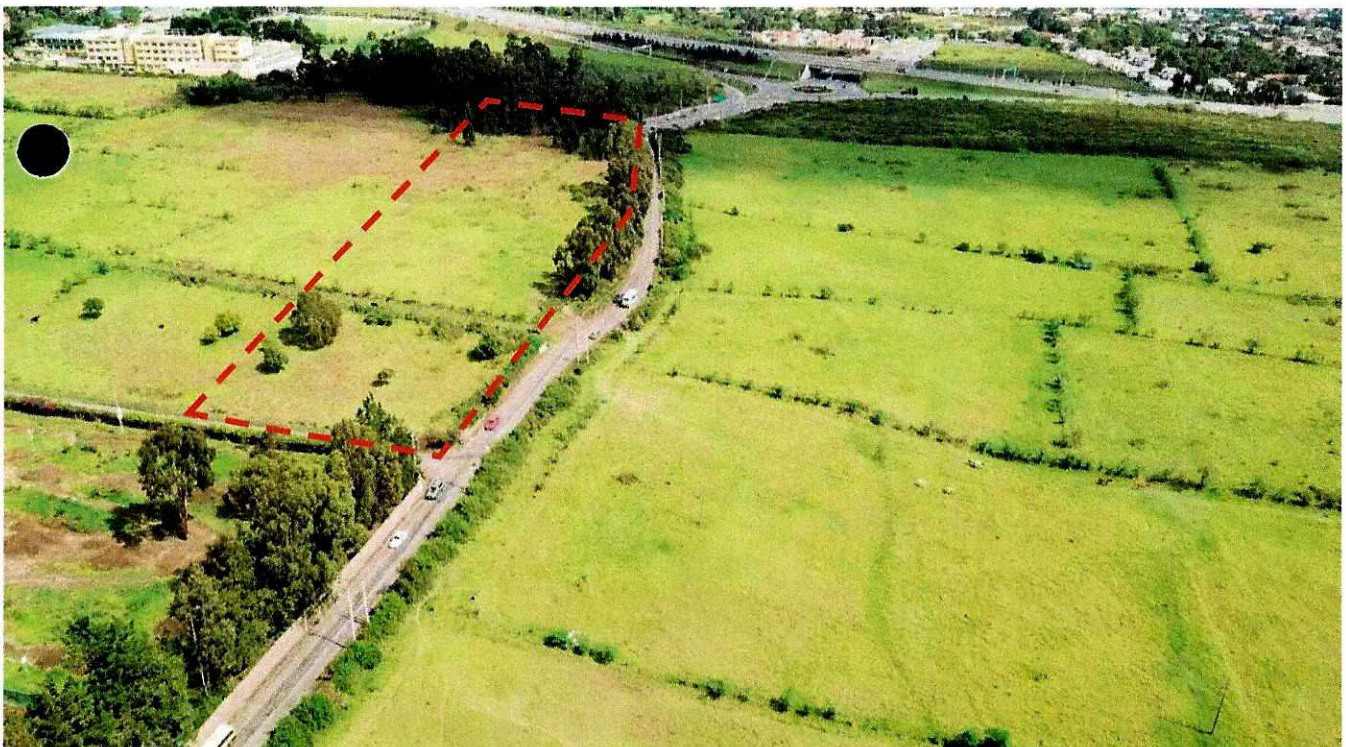
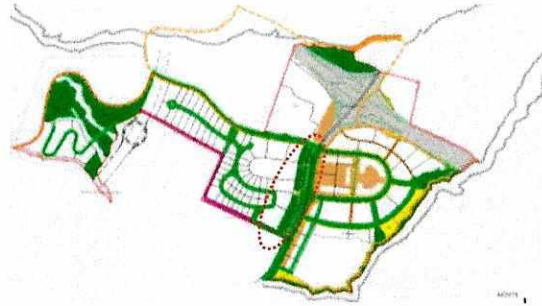

Q

24



El área verde se concibe como un parque / bulevar de dominio público, que permite la implantación de equipamiento y mobiliario urbano destinado a la recreación pasiva y sitios de encuentro y cultura.

IMÁGENES DE REFERENCIA



Handwritten signature or mark in blue ink.

Arbolado	140,00	u
Bancas - Hormigon Visto	6,00	u
Basureros - Acero Inoxidable	12,00	u
Cesped	3.382,14	m2
Circulación libre - Hormigón tratado	1.612,52	m2
Circulación lineal - Hormigón visto	3.595,04	m2
Deck Mirador	1.300,00	m2
Fuente 1	550,00	m2
Fuente 2	400,00	m2
Jardinería	80,00	u
Luminarias - LED	22,00	u
Pisos - Grava Gris	3.423,19	m2
Seguridad - Camaras	12,00	u
Instalacion de sistema de riego por aspersion para cesped	16.517,94	m2

BULEVAR ALFONSO LAMIÑA		\$	469.558,62
DISEÑO	10%	\$	46.955,86
MOV. TIERRAS	15%	\$	70.433,79
AJARDINAMIENTO	35%	\$	164.345,52
MOBILIARIO URBANO	25%	\$	117.389,66
SEÑALIZACIÓN	5%	\$	23.477,93
ILUMINACION	10%	\$	46.955,86

INVERSION TOTAL AV5:

939.117,24 usd

CONCESION ONEROSA:

469.558,62 usd



CICLO VIA + AV4 +AV7

AREA: 7,984,63 m2

TERRENO: PENDIENTE 0%-10%

ENTORNO: QUEBRADA AUQUI – CORREDOR VERDE

DESCRIPCIÓN

El proyecto propone como parte del equipamiento de áreas verdes públicas, la entrega de un área ubicada a lo largo de la quebrada de Auqui, adecuada y equipada como un área deportiva para ser utilizada como parte del circuito de ciclo vía planteado en el proyecto. Longitud en borde de quebrada 1km. Total de ciclovías en carril compartido en vías internas 8Km.

En el recorrido de la ciclovía a lo largo del borde de la Quebrada el Auqui se planifican dos áreas verdes equipadas, que vinculan el trazado de la ciclovía con los ejes peatonales y aceras del proyecto, los cuales enlazan las áreas verdes públicas con las áreas privadas de acceso público, como plazas y puntos de reunión.

Estas áreas contarán con un tratamiento paisajístico y equipamiento con mobiliario urbano como sitios de descanso junto a los recorridos peatonales.

TRATAMIENTO

El equipamiento consiste en la construcción de un carril para circulación peatonal, iluminación, bancas, paisajismo y cámaras de vigilancia. En sentido paralelo se construirá un carril para circulación de bicicletas, áreas de descanso y recreación pasiva, las cuales tendrán relación directa y accesos hacia áreas verdes públicas adyacentes, y acceso al sistema peatonal del proyecto.

La vegetación del borde de la quebrada será tratada para adaptarla al paisajismo propuesto para este equipamiento, procurando conservar las especies nativas locales.

LINEA BASE

- Movimiento de tierras y nivelación
- Colocación de césped y vegetación nativa – arboles y arbustos
- Tratamiento de la vegetación existente del borde de Quebrada
- Cerramientos

EQUIPAMIENTO

- Sistemas de riego
- Sistema de iluminación con paneles fotovoltaicos
- Señalización
- Mobiliario urbano – sitios de reunión – calistenia
- Instalación de pisos adecuados para el recorrido deportivo
- Cámaras de vigilancia
- Hidrantes contra incendios

CICLOVIA	4.792,46
AV 4	1.652,96
AV 7	1.539,21
TOTAL	7.984,63

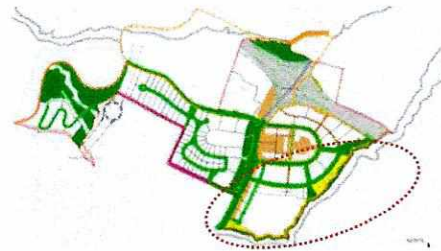

①



IMÁGENES DE REFERENCIA

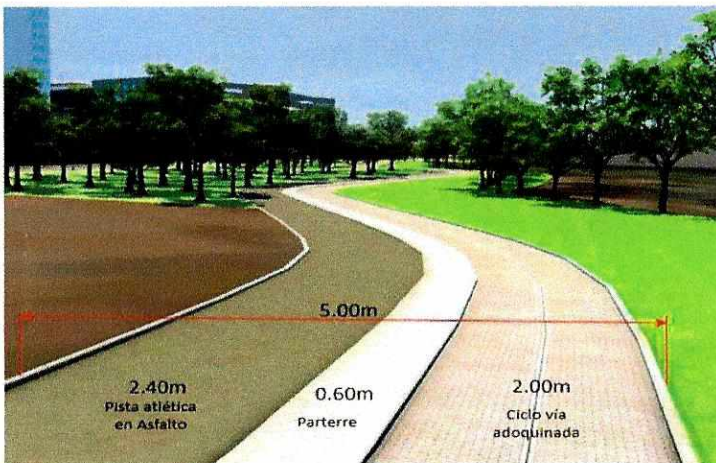

①

22

CICLOVÍA - BORDE DE QUEBRADA

	cantidad	unidad
Césped - Retiros	1.435,54	m2
Jardinería - Borde de Quebrada	3.990,71	m2
Cerca Viva - Arboles	900,00	u
Basureros - Acero Inox	120,00	u
Seguridad - Camaras	20,00	u
Adoquin - Caminerías	3.938,33	m2
Parterre - Grava	975,84	m2
Luminarias - LED	60,00	u
Bancas - Metalicas	60,00	u
Asfalto - Pista de trote	3.867,92	m2

AREA VERDE C - JUNTO A CICLO VIA

AREA

1.652,96 m2

Encesgado	1.652,96	m2
Arbolado	183	u

AREA VERDE D - JUNTO A CICLOVÍA

AREA

1.533,26 m2

Encesgado	1.533,26	m2
Arbolado	120	u
Bancas - Hormigon Visto	6	
Basureros - Acero Inoxidable	4	

		CONCESION ONEROS/	
CICLOVIA PARQUE LINEAL		\$	208.827,05
DISEÑO	10%	\$	20.882,70
MOV. TIERRAS	15%	\$	31.324,06
AJARDINAMIENTO	40%	\$	83.530,82
MOBILIARIO URBANO	20%	\$	41.765,41
SEÑALIZACIÓN	5%	\$	10.441,35
ILUMINACION	10%	\$	20.882,70

INVERSION TOTAL C/D/Ciclovía:

417.385,44 usd

CONCESION ONEROSA:

208.020,87 usd

1129

Av. ALFONSO LAMIÑA - COLECTORA

IDENTIFICACION DE LAS ÁREAS CORRESPONDIENTES A LA SECCION VIAL DE 4 CARRILES

IDENTIFICACION DE AREAS CORRESPONDIENTES A LA MITIGACIÓN (INCREMENTO DE 4 A 6 CARRILES) Y AFECTACIÓN

IDENTIFICACION DE AREAS DE AFECTACIÓN A VECINOS

CALLE RIO SANTIAGO – LOCAL

IDENTIFICACION DE AREAS DE AFECTACIÓN

ENSANCHAMIENTO EN EL TRAMO HASTA EL COLEGIO SPELLMAN (3 CARRILES + PARTERRE) ACCESO DE BUSES

ENSANCHAMIENTO DE SECCION HASTA CALLE ELOY ALFARO (VIA FERREA) + ACERAS PEATONALES

INTESERCCIÓN SEMAFORIZADA PARA SALIDA DE BUSES HACIA CALLE RIO SANTIAGO (SEGURIDAD PEATONAL)

***COSTOS REFERENCIALES PROVISTOS POR EPMOP**

CARRERA	RUBROS	CONCESION ONEROSA DE DERECHOS			PROMOTOR		MUNICIPIO	MONTO TOTAL INVERSION
		COSTO	AREA	COD	AREA	PROMOTOR		
Av. ALFONSO LAMIÑA AREA 20.012,49	DISEÑO	\$ 2,56	14.575,88	\$ 37.336,12	5.436,61	\$ 13.925,88		\$ 51.261,99
	CONSTRUCCIÓN	\$ 48,67	14.575,88	\$ 709.386,22	5.436,61	\$ 264.591,65		\$ 973.977,87
	SUELO	\$ 160,00	8.252,61	\$ 1.320.417,60	5.436,61	\$ 869.857,60		\$ 2.190.275,20
	FISCALIZACIÓN	\$ -	-	\$ -	-	\$ -	EPMOP	
				\$ 2.067.139,93		\$ 1.148.375,13		\$ 3.215.515,06
CALLE RIO SANTIAGO AREA 10.363,25	DISEÑO	\$ 2,17	8.418,60	\$ 18.268,36	1.944,65	\$ 4.219,89		\$ 22.488,25
	CONSTRUCCIÓN	\$ 41,34	8.418,60	\$ 348.024,92	1.944,65	\$ 80.391,83		\$ 428.416,76
	SUELO	\$ 110,00	5.787,79	\$ 636.656,90	1.944,65	\$ 213.911,50		\$ 850.568,40
	FISCALIZACIÓN	\$ -	-	\$ -	-	\$ -	EPMOP	
				\$ 1.002.950,19		\$ 298.523,22		\$ 1.301.473,41

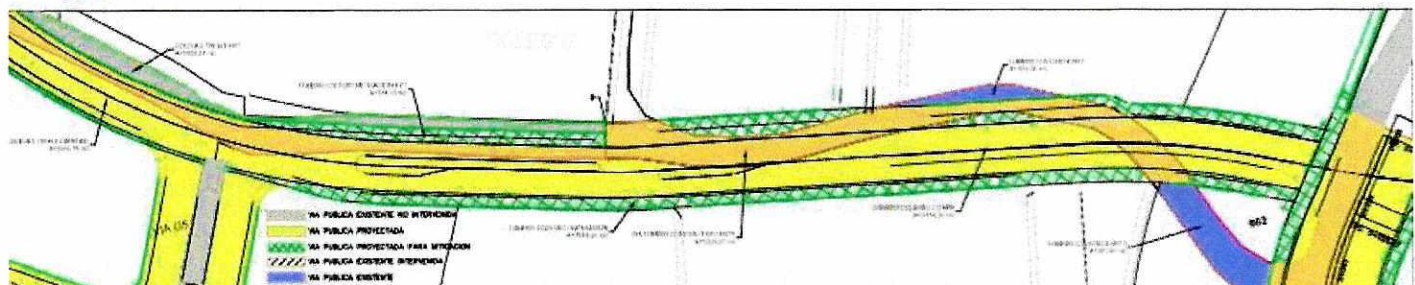
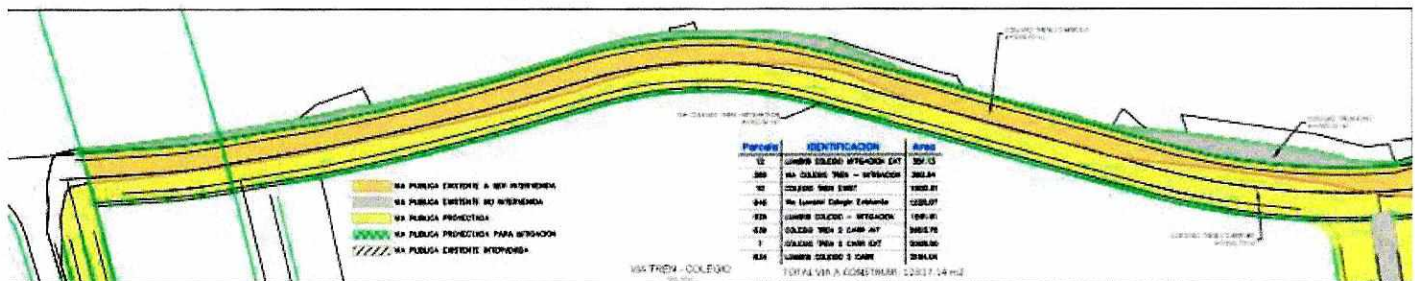
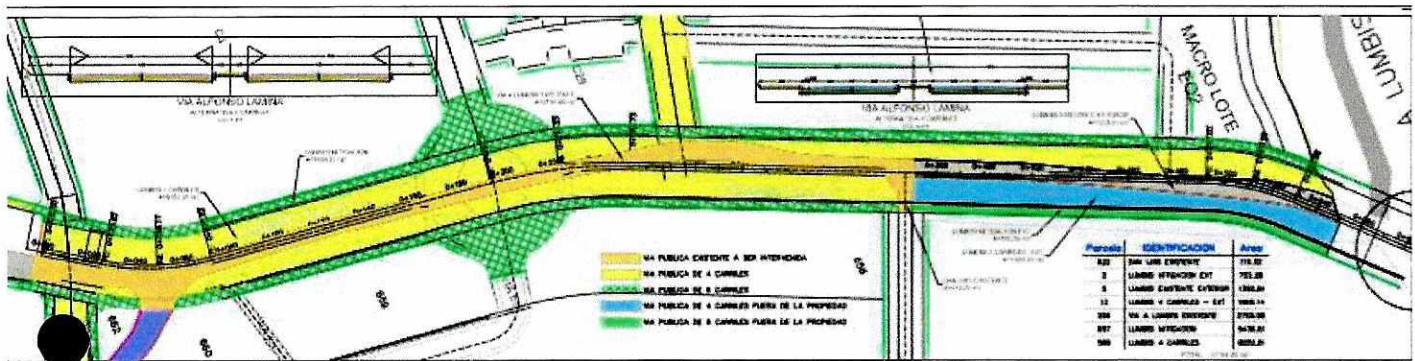

ROTONDA SUR

CONSTRUCCION DE FACILITADOR DE TRAFICO EN EL EXTREMO SUR DEL PUAE
AREA DE TERRENO UBICADA EN TERRENO FUERA DEL PUAE

***COSTOS REFERENCIALES PROVISTOS POR EPMMOP**

OBRA	RUBROS	CONCESION ONEROSA DE DERECHOS			PROMOTOR		MUNICIPIO	MONTO TOTAL INVERSION
		COSTO	AREA	COD	AREA	PROMOTOR		
OTONDA SUR (A.LAMINA)	DISEÑO	\$ 3,07	4.842,00	\$ 14.864,94	UBICADA FUERA DEL PREDIO DEL PUAE	EPMMOP	\$ 14.864,94	
AREA	CONSTRUCCIÓN	\$ 58,20	4.842,00	\$ 281.804,40			\$ 281.804,40	
4.842,00	SUELO	\$ -	-	\$ -				
	FISCALIZACIÓN	\$ -	-	\$ -				
				\$ 296.669,34			\$ 296.669,34	

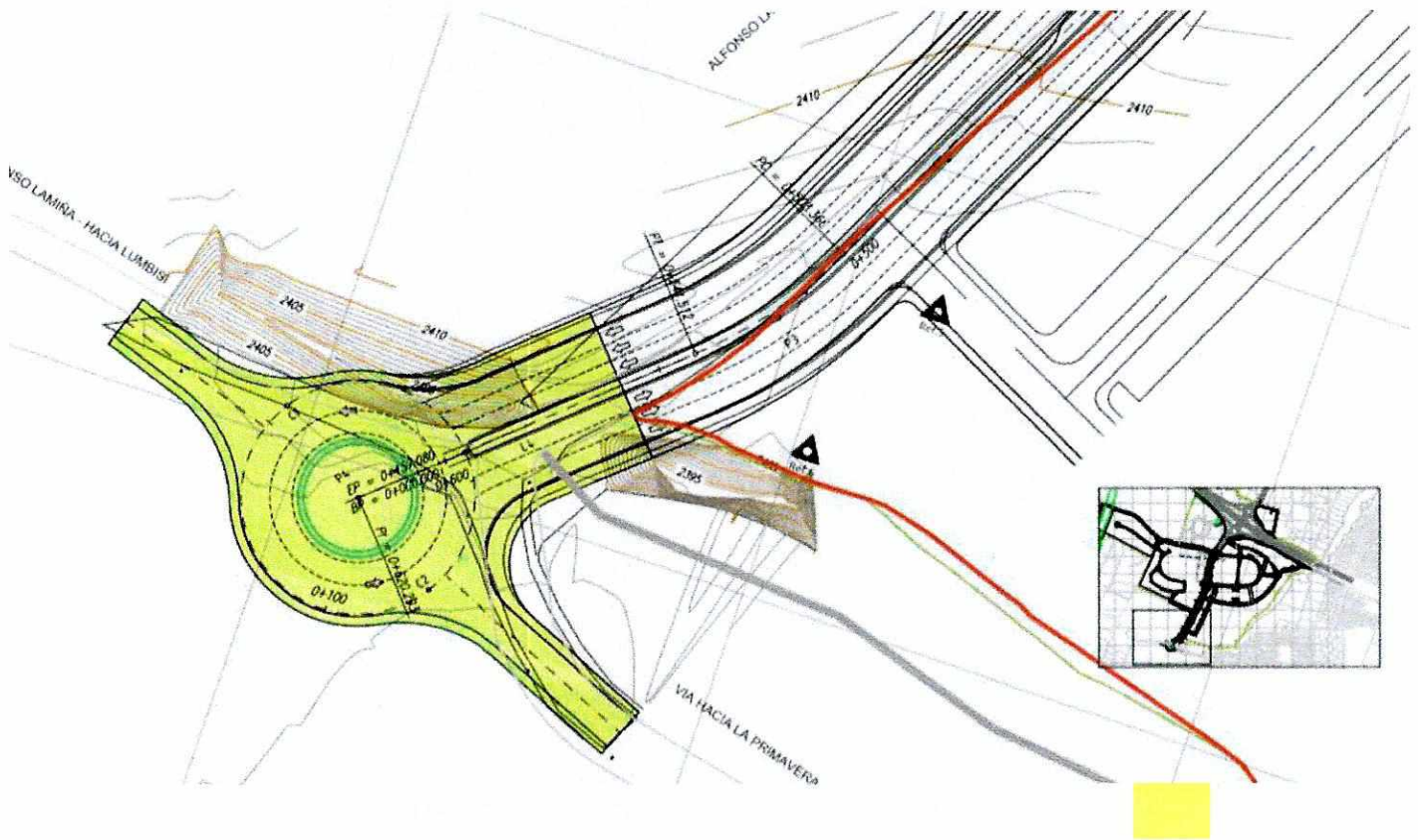

AREAS ADICIONALES OCUPADAS POR LA RUTA VIVA

IDENTIFICACION DE AREAS OCUPADAS POR LA OBRA VIAL PUBLICA – ADICIONALES AL PROCESO DE EXPROPIACION

INSPECCION Y VERIFICACION DE AREAS POR PARTE DE EPMMOP

*VALOR DEL SUELO DE ACUERDO A SENTENCIA DE EXPROPIACIÓN POR AFECTACION PARCIAL

OBRA	RUBROS	CONCESION ONEROSA DE DERECHOS			PROMOTOR		MUNICIPIO	MONTO TOTAL INVERSION
		COSTO	AREA	COD	AREA	PROMOTOR		
AREAS ADICIONALES O SUELO POR LA OBRA VIAL RUTA VIVA		\$ 110,00	12478,03	\$ 1,372,583,30				\$ 1,372,583,30

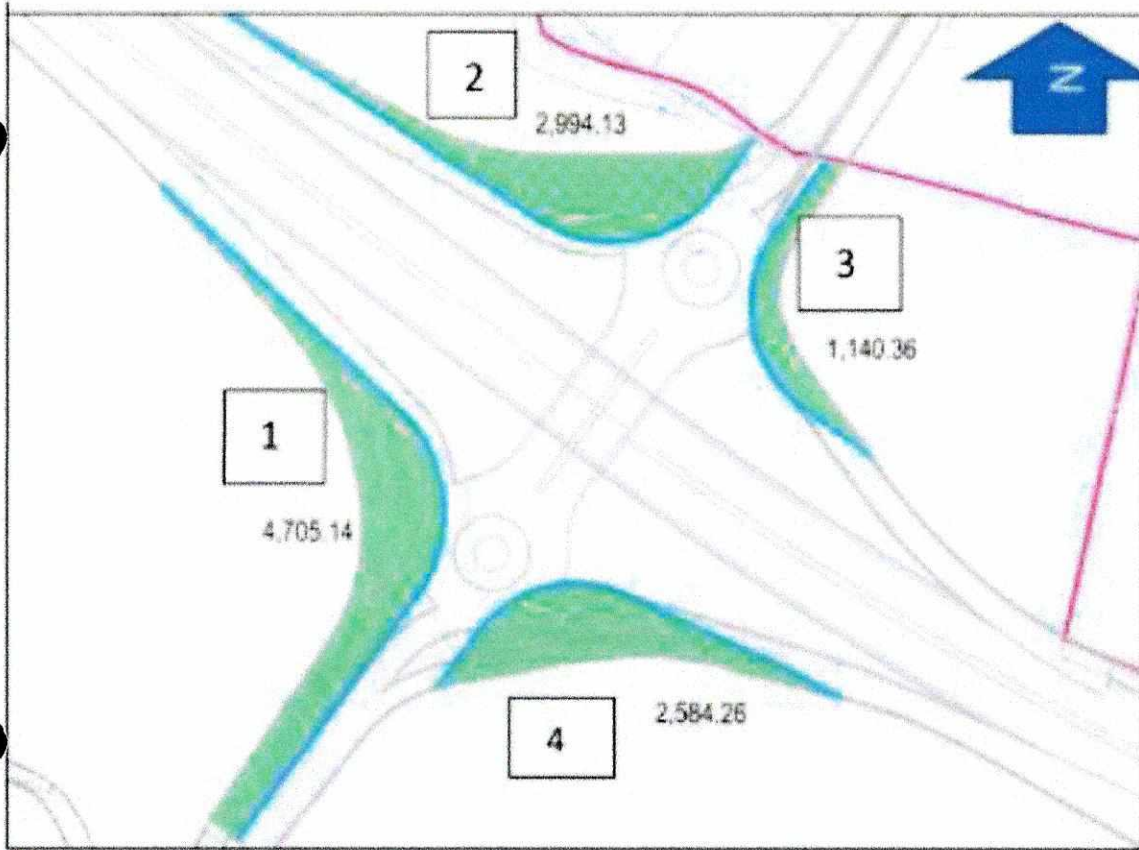

①

AREA DE EQUIPAMIENTO PUBLICO

AREA: 6.259,05 m²

TERRENO: PENDIENTE 0%-5%

ENTORNO: QUEBRADA AUQUI – CORREDOR VERDE

DESCRIPCIÓN

El proyecto propone como parte del equipamiento público, un área de terreno ubicada al sur este del proyecto, con accesibilidad desde la nueva red vial pública, colindante con áreas verdes y el corredor natural de la quebrada el Auqui.

El área de equipamiento de este sector se conforma de dos lotes, los cuales podrán ser destinados para la construcción de equipamiento público, de acuerdo a los requerimientos de la zona.

TRATAMIENTO

El terreno del equipamiento público será tratado, nivelado y dotado con acometidas para servicios básicos.

LINEA BASE

- Movimiento de tierras y nivelación
- Colocación de césped y estabilización del suelo
- Infraestructura de servicios básicos
- Cerramientos provisionales

EQUIPAMIENTO

- Diseño Arquitectónico en base a programa por definir
- Construcción de la edificación
- Adecuación de accesos

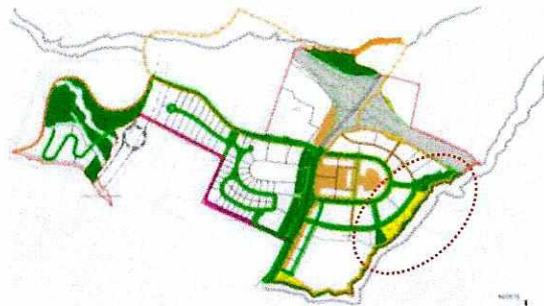

AREA DE EQUIPAMIENTO PUBLICO

AREA: 6.259,05 m2

TERRENO: PENDIENTE 0%-5%

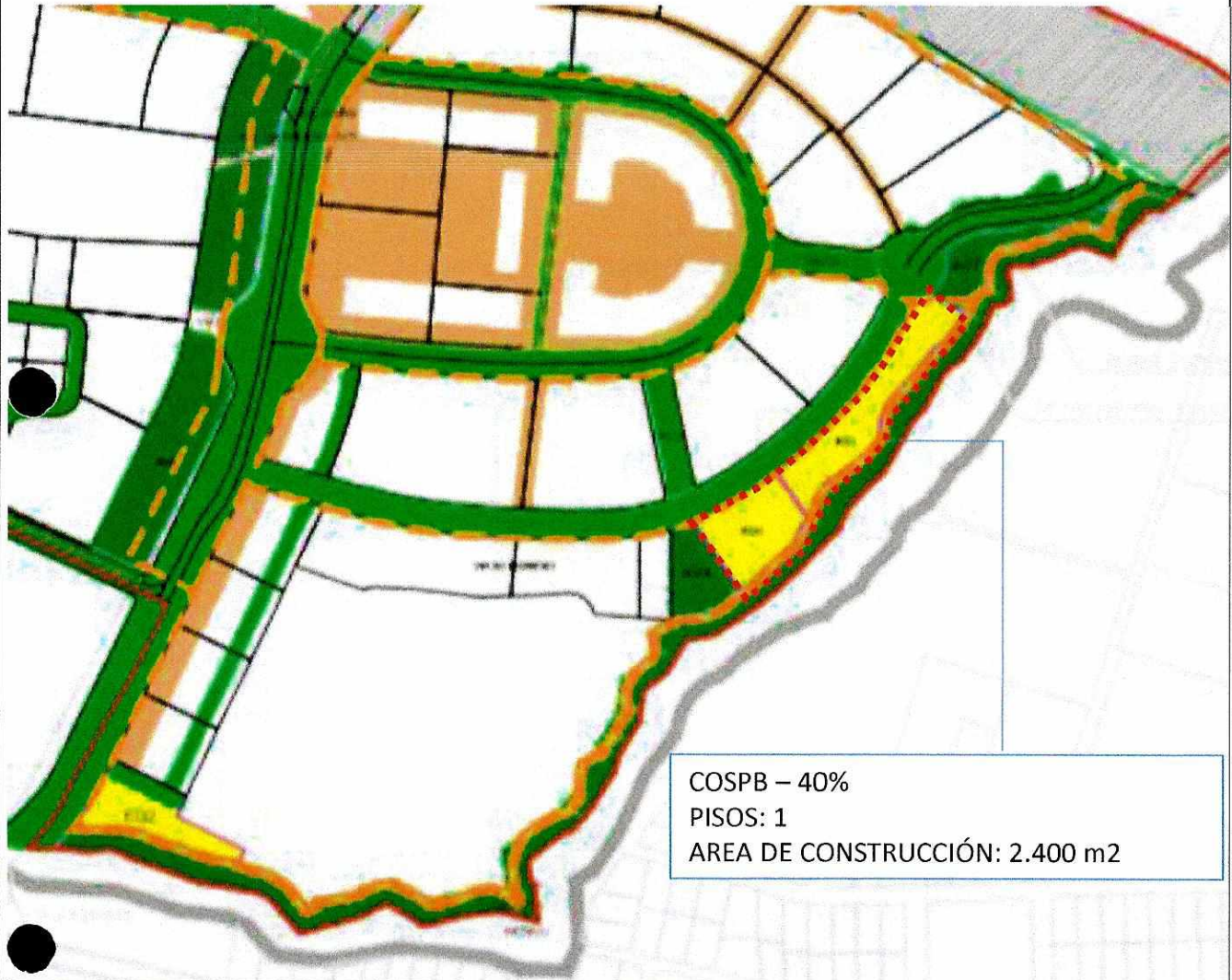

IMÁGENES DE REFERENCIA

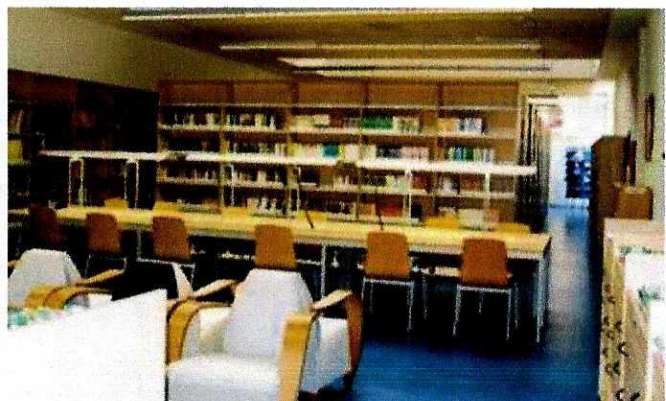

Q

19

AREA DE EQUIPAMIENTO PUBLICO

AREA: 2.491,29

TERRENO: PENDIENTE 0%-5%

ENTORNO: QUEBRADA AUQUI – CORREDOR VERDE

DESCRIPCIÓN

El proyecto propone como parte del equipamiento público, un área de terreno ubicada al sur del proyecto, con accesibilidad desde la nueva red vial pública, y desde la Avenida Alfonso Lamiña, colindante con áreas verdes y el corredor natural de la quebrada el Auqui.

El área de equipamiento de este sector se conforma de un lotes, el cuales podrán ser destinados para la construcción de equipamiento público, de acuerdo a los requerimientos de la zona.

TRATAMIENTO

El terreno del equipamiento público será tratado, nivelado y dotado con acometidas para servicios básicos.

LINEA BASE

- Movimiento de tierras y nivelación
- Infraestructura de servicios básicos
- Colocación de césped y estabilización del suelo
- Cerramientos provisionales

EQUIPAMIENTO

- Diseño Arquitectónico en base a programa por definir
- Construcción de la edificación
- Adecuación de accesos

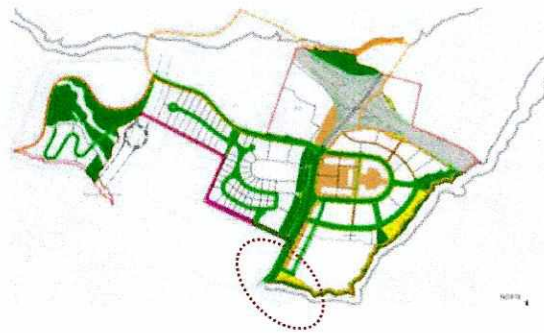

Q

AREA DE EQUIPAMIENTO PUBLICO

AREA: 2.491,29 m2

TERRENO: PENDIENTE 0%-5%

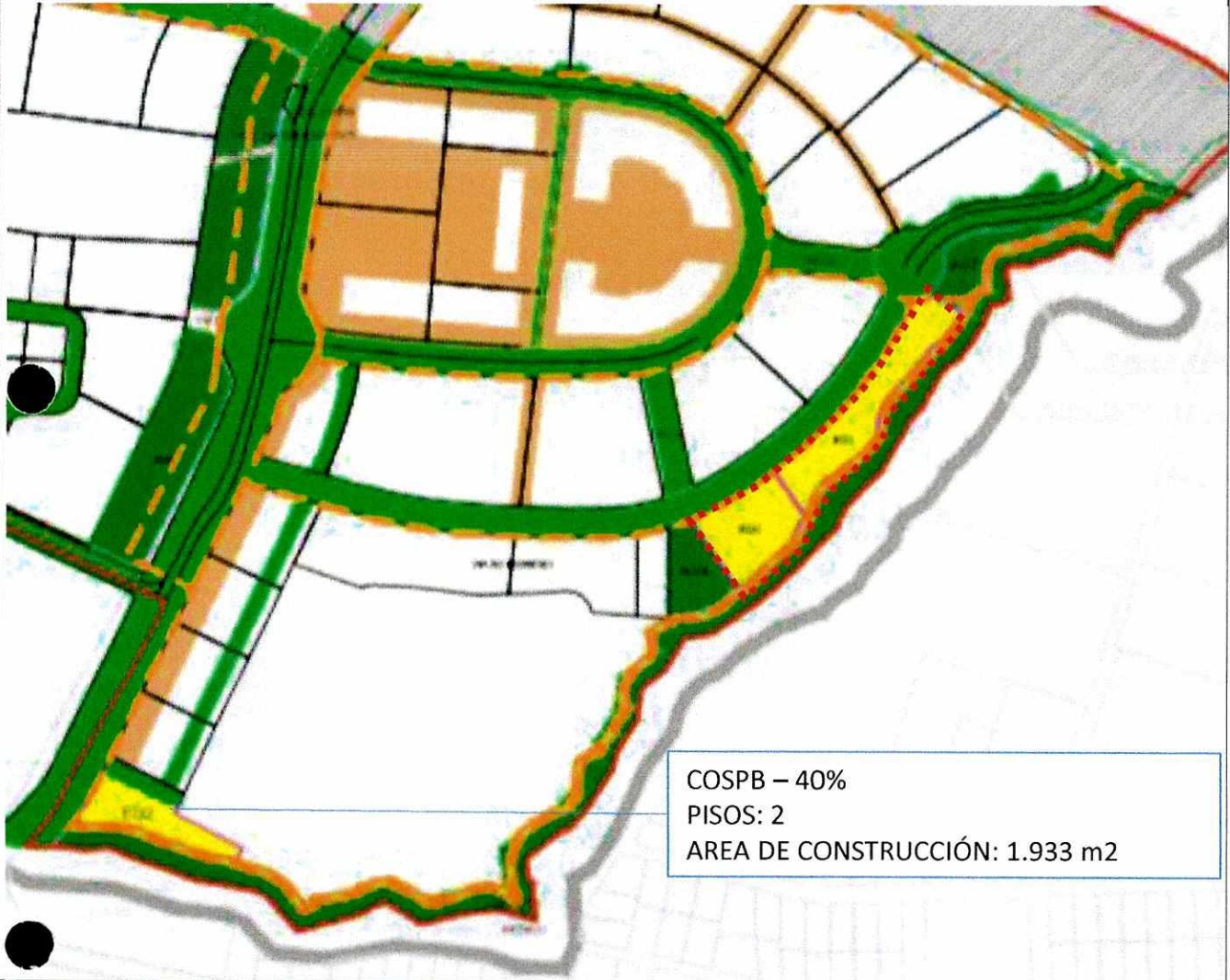

IMÁGENES DE REFERENCIA



①

①8

AREA DE EQUIPAMIENTO PUBLICO

AREA: 1,375,03

TERRENO: PENDIENTE 0%-5%

ENTORNO: FRENTE A CARRILES DE SERVICIO DE RUTA VIVA

DESCRIPCIÓN

El proyecto propone como parte del equipamiento público, dos áreas de terreno ubicadas frente a la Ruta Viva, destinadas para paradas de transporte masivo tipo BRT, de acuerdo a los planes de movilidad de DMQ para servicio en la ruta Quito - Aeropuerto

El área de equipamiento de este sector se conforma de dos lotes conformados como bahías de estacionamiento para buses, con capacidad de albergar unidades en espera, carriles de acceso y salida, garantizando la seguridad.

El terreno del equipamiento público será tratado, nivelado y dotado con acometidas para servicios básicos, bordillos, aceras, señalización horizontal, vertical e iluminación.

LINEA BASE

- Movimiento de tierras y nivelación
- Estructura de pavimentos
- Señalización

EQUIPAMIENTO

- Diseño Arquitectónico de las estaciones
- Construcción de las paradas
- Adecuación de accesos

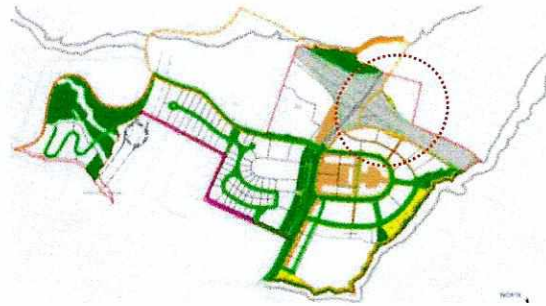

AREA DE EQUIPAMIENTO PUBLICO

AREA: 1,375,03

TERRENO: PENDIENTE 0%-5%



IMÁGENES DE REFERENCIA



FASE I – PARADAS DE TRANSPORTE
INTERPARROQUIAL



FASE 2 – PARADAS DE BRT TRANSPORTE MASIVO



Q

Anexo IV

Informe de la Secretaría de Movilidad No. IT-SM-DPPM-020/2018 contenido en el oficio No. SM-0677-2018 de fecha 19 de abril de 2018

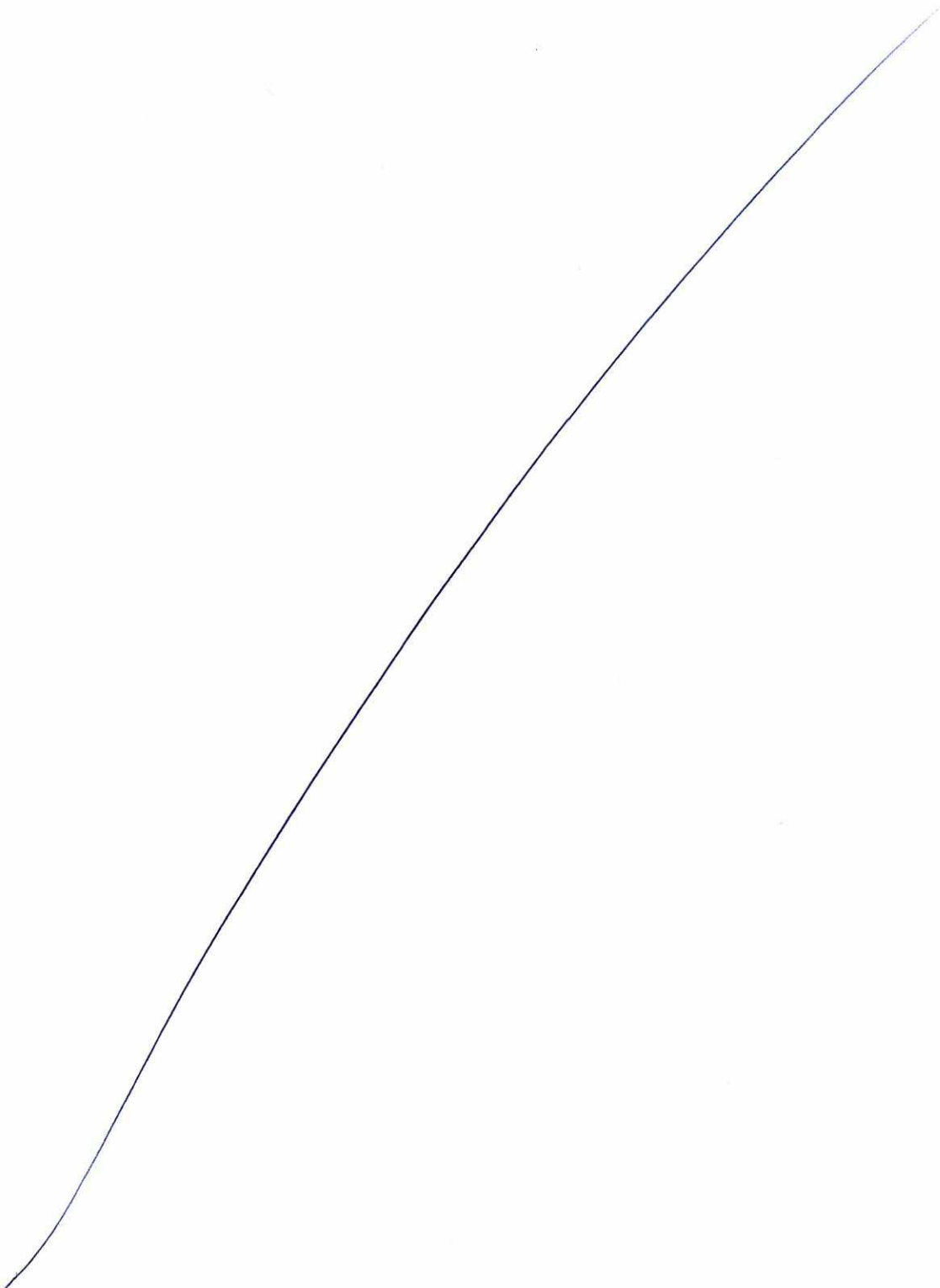

SECRETARÍA DE MOVILIDAD
ALCALDÍA

19 ABR 2018

Quito DM,
Oficio No. SM-

0677 2018

Arquitecto
 Jacobo Herdoiza Bolaños
 Secretario de Territorio, Hábitat y Vivienda
 Calle García Moreno N2-57 entre Sucre y Bolívar

*Asunto: Informe técnico sobre Estudio de Movilidad
 PUAE San Patricio.*

De mi consideración:

Hago referencia al oficio STHV-DMPPS-0505 ingresado con ticket # 2018-016617, en el cual adjunta el expediente del proyecto San Patricio, con el estudio de movilidad, a fin de que se emita el criterio técnico en el ámbito de competencia de la Secretaría de Movilidad.

Al respecto y una vez revisada la documentación enviada, esta Secretaría emite informe favorable sobre el Estudio de Impacto de Tráfico y Medidas de Mitigación del Proyecto Urbano Arquitectónico San Patricio ubicado en la parroquia Cumbayá, para lo cual se adjunta el informe técnico IT-SM-DPPM-020/2018 junto con el expediente completo.

Atentamente,

Abg. Andrea Flores Andino
 Secretaria de Movilidad (E)
 Municipio del Distrito Metropolitano de Quito



Adj. IT-SM-DPPM-020/2018

cc. Administración Zonal Tumbaco
 Dirección Metropolitana de Inspección

Elaborado por	HVilatuna	DPPM	2018/04/17
Revisado por	GHinostrza	DPPM	2018/04/17

Ticket # 2018-016617

15

Dirección de Políticas y Planeamiento de la Movilidad
IT-SM-DPPM-020/2018

**INFORME DE IMPACTO A LA CIRCULACIÓN DE TRÁFICO Y
PROPUESTA DE MEDIDAS DE MITIGACIÓN
PROYECTO URBANO ARQUITECTÓNICO ESPECIAL "SAN PATRICIO",
HDA. MÁLAGA. CUMBAYÁ**

Fecha ingreso: 01/02/2018 **Acciones a realizar:** Implementar las medidas de mitigación descritas en el presente informe

Ticket #: 2018-016617

Solicitante: Jacobo Herdoíza Bolaños
Secretorio de Territorio, Hábitat y Vivienda **Fecha de emisión:** 17/04/2018

Clave Catastral: 10112 05 001 **Copia:**

Predio: 1345504 • Administración Zonal Tumbaco

Resultado: **APROBADO** • Dirección Metropolitana de Inspección

1. Datos Generales del Proyecto

- Ubicación: en la intersección de la Ruta de Integración de los Valles Ruta VIVA y Escalón Lumbisi (calle Alfonso Lamíña). Ver figura No. 1.
- Barrio y/o Parroquia: Hda. San Patricio – Auqui Chico/ Cumbayá.
- Zonificación: A39 (A1006-40)
- Forma de ocupación del suelo: (A) Aislada
- Clasificación del suelo: (SU) Suelo Urbano
- Uso de suelo: (M) Múltiple
- Factibilidad de servicios básicos: SI
- Número de Pisos: Se identifican diferentes usos y ocupación, conforme se detalla a continuación tabla No 1.

Tabla No. 1
Cuadro de Áreas del PUAE San Patricio.

ÁREAS POR LOTE					ÁREAS POR PARCELA		
PARCELA	USO DE SUELO	LOTE	UNIDADES CONSTRUCCION	N. PISOS	ÁREA LOTE	ÁREA CONSTRUCCIÓN	ÁREA UTIL
C1	OFICINAS 1RA	C1-C2	2	13	37962.04	148 401.47	126 141.25
C2	OFICINAS 1RA	C3-C4	2	13			
C3	OFICINAS 1RA	C5	1	8			
C4	OFICINAS 1RA	C6-C7	2	8			
C5	OFICINAS 2DA Y PARKING	C8	1	8			
C6	OFICINAS 1RA	C9-C10	2	13			
C7	COMERCIO Y OFICINAS 2DA	C11-	2	12			

14

		C12					
C1	COMERCIO Y OFICINAS 2DA	C13	1	13			
C1	OFICINAS 3RA	C14	1	13			
C2	COMERCIO Y RESIDENCIA 2DA	C14-C15	2	10	15186.41	75932.05	60745.64
C2	COMERCIO Y RESIDENCIA 2DA	C16-C17	2	10			
C3	COMERCIO Y OFICINAS 1RA	C18	1	7			
C3	COMERCIO Y OFICINAS 1RA	C19	1	7			
C3	HOTEL	C20	1	8	22368.97	81277.10	71520.54
C3	COMERCIO Y OFICINAS 1RA	C21	1	7			
C3	COMERCIO Y RESIDENCIA 1RA	C22	1	7			
C4	MEDICINA 2DA	C23	1	6			
C4	SENIOR LIVING	C24	1	9	15086.66	49132.97	40780.36
C5	RESIDENCIA 2DA	C25	1	10			
C5	RESIDENCIA 2DA	C26	1	10	9127.08	41071.86	34089.64
C5	RESIDENCIA 3RA	C27	1	7			
C5	RESIDENCIA 3RA	C28	1	7	8731.51	21392.20	17113.76
C9	COMERCIO 2DA	C29	1	2	2709.95	1896.97	1612.42
D1	COMERCIO 2DA	D1A	1	2			
D1	COMERCIO 2DA	D1B	1	2			
D1	COMERCIO 2DA	D1C	1	2	9914.72	7931.78	6742.01
D1	COMERCIO 2DA	D1D	1	2			
	HOTEL	E1	1	6			
	RESIDENCIA APART HOTEL	E2	2	12			
	RESIDENCIA APART HOTEL	E5	2	12			
	RESIDENCIA APART HOTEL	E3	1	5	40396.42	89502.63	71602.11
F	RESIDENCIA 2DA	E4	1	12			
F	RESIDENCIA 3RA	E6-E7	2	12			
F	RESIDENCIA 3RA	E8	1	6			
TOTALES					161 485.75	516 559.02	430 347.74

Fuente: PUAE San Patricio, 2018

- El proyecto al tener varias etapas, varias parcelas y varios usos de suelo, tiene diferentes requerimientos de parqueadero vehicular, lo que se ha previsto solucionar en 11.783 plazas de estacionamientos, de acuerdo al siguiente detalle (tabla No. 2):

Tabla No. 2
Cuadro distribución de parqueaderos del PUAE San Patricio.

PARCELA	MÓDULOS DE ESTACIONAMIENTOS		
	No. Unidades	No. Unidades Visitas	No. Unidades Discapacitados
A	8	0	0
B	2 482	0	99
C1	2 523	631	25
C2	1 164	63	9
C3	1 054	175	42
C4	560	101	22
C5	568	36	23
C6	285	18	11
C29	32	0	1
D	357	0	14
E	964	58	39
F	84	5	3
G	40	3	2
H	538	34	11
SUBTOTAL	10,660	1,123	302
Total Módulos Requeridos		11,783	

Fuente: EIT San Patricio, 2018

- Acceso/salida vehicular a los diferentes lotes se lo realiza por: Ruta Viva, Calle Lamina, y Calle Río Santiago

Figura No. 1
Ubicación del PUAE San Patricio, Auqui Chico, Cumbayá

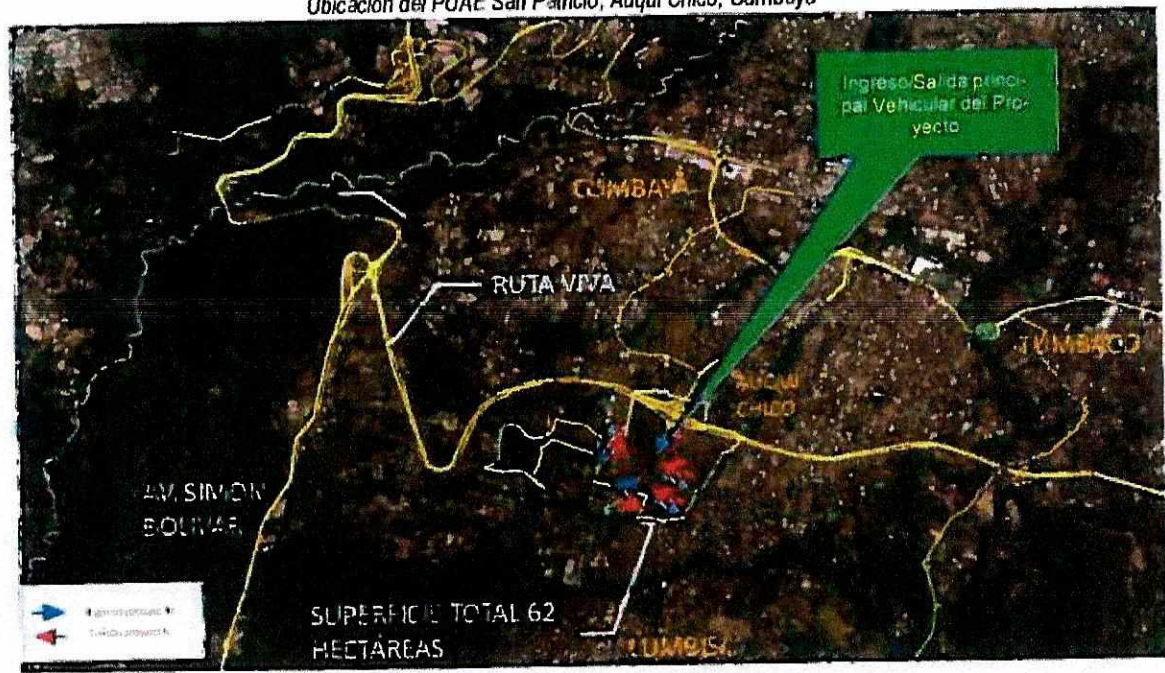

Fuente: EIT San Patricio, 2018

Realizada la inspección visual, el proyecto a implementarse tiene varios frentes: el uno se encuentra ubicado hacia las rampas de entrada y salida Oeste-Este de la Ruta VIVA, lado norte: hacia la calle Alfonso Lamiña, lado este, y un intermedio hacia la calle Río Santiago, Lado Norte de las parcelas D, E.

Tomando en consideración los múltiples usos de suelo, presentes en el proyecto. Tanto los accesos/salidas vehiculares y peatonales a cada una de las etapas del proyecto se lo ha planificado realizar principalmente por la calle Alfonso Lamiña (vía a Lumbisi) desde la Ruta Viva y por la calle Río Santiago, además de los acceso propios del proyecto, conforme se identifica en la figura No. 2 y 3.

0

13

Figura No. 2
Sistema vial del Proyecto PUAE San Patricio

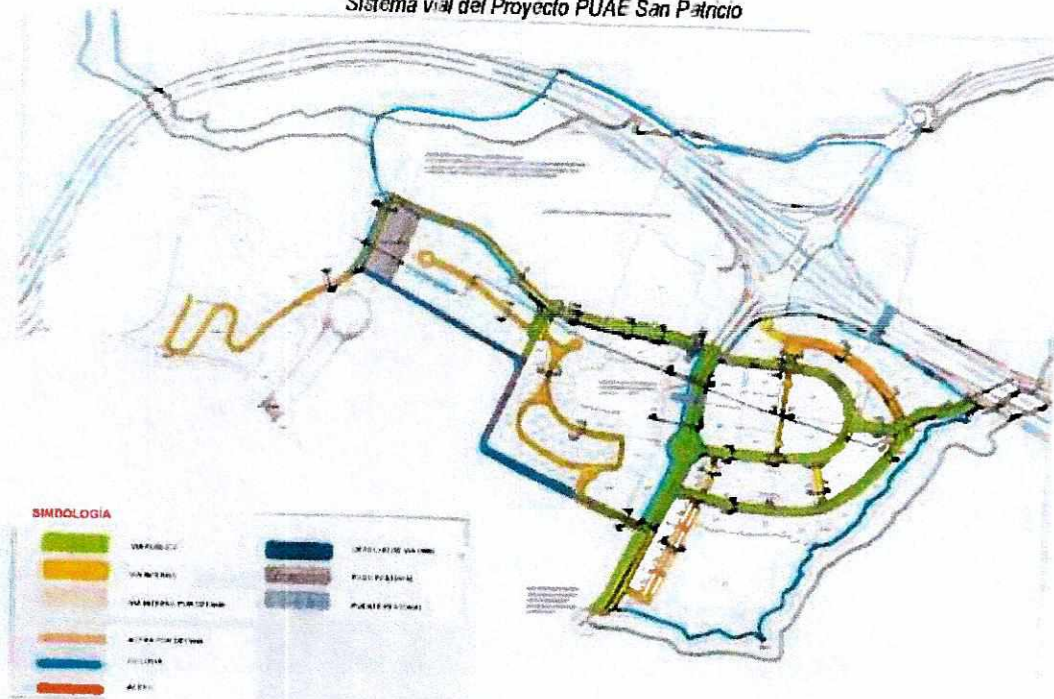

Fuente: EIT San Patricio, 2018

La accesibilidad al proyecto está definida principalmente por dos arterias viales principales y una secundaria:

- 1) Ruta VIVA, mediante un rampa de desaceleración en sentido Occidente Oriente (ingreso al proyecto) y una rampa de aceleración para la salida del proyecto y conexión con Ruta VIVA (occidente-oriente).
- 2) El escalón Lumbisí, a partir de la intersección con la ruta VIVA (redondel sur) e ingreso al proyecto se denomina Calle Alfonso Lamiña (vía a Lumbisí), en dicho tramo actualmente es de doble sentido con un ancho de la calzada de 7m.
- 3) En menor grado por la calle Eloy Alfaro (Antigua riel del Tren), que es la conexión desde San Juan de Cumbayá.

En resumen, el proyecto propone el ingreso a la parcela B (Centro comercial) y parcela C (corporativo), desde la ruta VIVA, mediante una rampa paralela a la vía de servicio de la vía antes mencionada para cada parcela.

El acceso a las parcelas E, F y G, se realiza por la calle Alfonso Lamiña/vía a Lumbisí y de allí por la calle Río Santiago (acceso al colegio Spellman). Además de un acceso por la misma vía y la vía de la Hacienda San Luis.

Los accesos y salidas a las parcelas D, D(equipamiento deportivo), C, se lo realizará por la calle Alfonso Lamiña (sentido Sur-Norte) y de allí por las vías del proyecto. Se establece una salida hacia la vía de servicio (rampa) de la Ruta Viva (sentido W-E).

Figura No. 3
Perfiles transversales Típicos del PUAE San Patricio

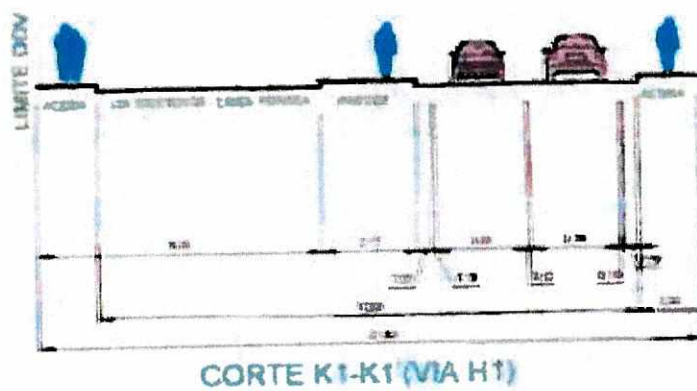
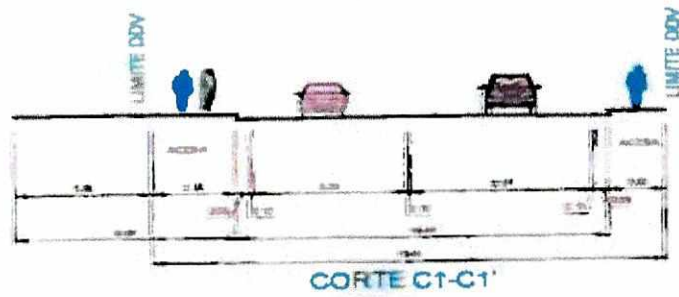
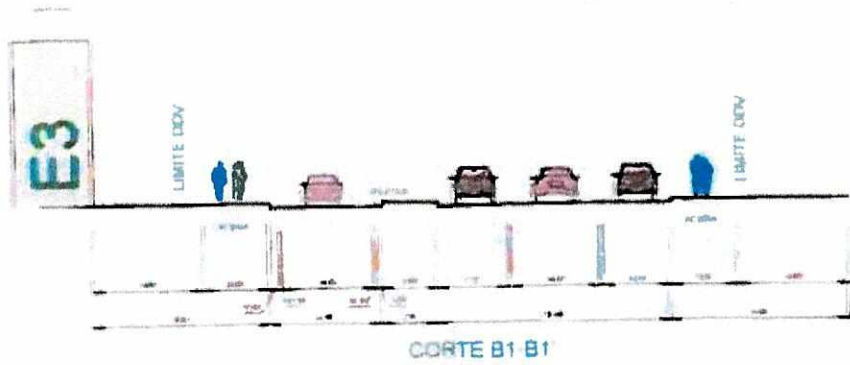
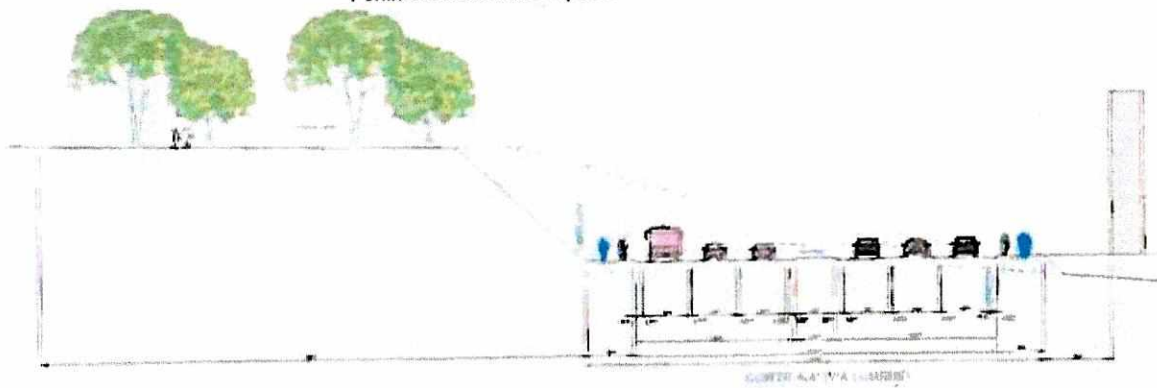

Fuente: EIT San Patricio, 2018

①

311

① 12

2. Características de vías e intersecciones vinculadas al proyecto

En la inspección realizada se verificó la ubicación del predio y las parcelas, y las características viales de las calles e intersecciones que tienen incidencia directa con el proyecto.

Tabla No. 3
Sistema vial asociado al PUAE San Patricio.

No	Nombre de la Vía	Clasificación	No. Carriles
1	Ruta Viva	Arterial - Expresa	6 Expresos, 4 Servicio.
2	Alfonso Lamiría - Vía Lumbisi	Colectora	2 por sentido
3	Calle Río Santiago (Colegio Spellman -A)	Local	2 por sentido
4	Calle Capilla El Horeb	Local	1 por sentido
5	Calle Hda. Málaga	Local	1 por sentido
6	Calle Internas Parcela C.	Local	2 por sentido
7	Calle Internas (Residencial)	Local	1 por sentido
8	Ciclo vía	Local	2 por sentido

Fuente: PUAE San Patricio, 2013

Tabla No. 4
Características del Sistema vial propuesto al PUAE San Patricio.

CRITERIO	VIA A1 (URBANA)	VIA O2	VIA O1	VIA O2
Movilidad	Muy importante	Importante	Muy importante	Muy importante
Accesibilidad	Sustancial	Sustancial	Sustancial	Sustancial
Conexión	Ruta Viva, generadores de viajes, zonas residenciales y comercio.	Arterial menor	Arterial principal/menor	Arterial menor
Viajes predominantes	Zona	Zona	Parcelas proyecto	Parcelas proyecto
Clasificación funcional	Arterial Menor (Colectora)	Local	Local	Local
Accesos	4	3	2	3
Tipo	Multicarril con parterre	Multicarril con parterre/2 carriles x sentido	2 carriles por sentido	2 carriles por sentido
Estacionamiento en la vía	No	No	No	No
Cambios de giro IZQ.	Si	Si	No	No
Señales/Km	8	8	8	8
Límite de Vel. Km/h	50	50	30	30
Actividad peatonal	Constante	Constante	Constante	Constante
Desarrollo poblacional	Densidad moderada	Densidad moderada	Densidad alta	Densidad moderada
Clasificación Diseño	Urbana	Urbana	Urbana	Urbana

PARCELAS	SECCION	TIPO (según D.O. 100/2012)	# CARRETERAS SUBTERRANEO	ANCHO DE CARRETERA (m)	PAREDES (m)	ANCHO DE ACERQUE (m)	ESPALDÓN		DISEÑO DE PAVIMENTO	ANCHO CARRETERA (m)	ANCHO TOTAL (m)	COSTO (€)	VELOCIDAD PROYECTADA (km/h)	VELOCIDAD REAL (km/h)	AREA (m ²)
							INTERNO (m)	EXTERNO (m)							
A	A1	LOCAL E	1	3.50		2					11.00	290.00	50	30	2360.00
B	B1	LOCAL C	2	3.50	2	2					20.00	62.00	50	30	1240.00
	B2	LOCAL E	1	3.50		2					11.00	320.00	50	30	3520.00
C	C1	LOCAL C	2	3.00		2					18.00	355.00	50	30	5680.00
	C2	LOCAL C	2	3.00		2					16.00	540.00	50	30	8640.00
	C3	LOCAL D	1	3.25		2			2	2.50	16.00	253.00	50	30	4048.00
	C4	LOCAL E	1	3.50		2		0.25			11.50	168.00	50	30	1932.00
	C5	LOCAL E	1	3.50		2		0.50			12.30	283.00	50	30	3480.90
	C6	LOCAL D	1	4.00		2		0.50	2	3.00	19.50	95.00	50	30	1852.50
	C7	LOCAL E	1	3.50		2		0.15			11.30	89.00	50	30	1005.70
D	D1	LOCAL E	1	3.50		2		0.15			11.30	262.00	50	30	2960.60
	D2	LOCAL E	1	3.50		2		0.15			11.30	649.00	50	30	7333.78
	D3	LOCAL E	1	3.50		2		0.15			11.30	124.00	50	30	1421.20

E	E1	LOCAL F	1	350		2				11.00	206.00	50	30	2396.00
	E2	LOCAL G	1	350		2		0.25		8.00	194.00	50	30	1543.00
F	F3	LOCAL E	1	350		2		0.15		11.30	420.00	50	30	4892.00
	F2	LOCAL E	1	350		2		0.15		11.30	329.00	50	30	3237.00
	F1	LOCAL I	1	350		2		0.15		11.30	42.00	50	30	474.60
	F4	LOCAL D	2	350	1	2	0.15	0.15		10.60	41.00	50	30	803.53
G	G1	LOCAL E	1	350		2		0.15		11.30	323.00	50	30	3643.00
H	H1	LOCAL E	1	350		2		0.15		11.30	683.00	50	30	7717.00
	VA LUMBISI	COLECTORA	2	350	2	2	0.50	1.00		28.30	570.00	50	30	15275.00
	COLECTOR	LOCAL D	1	350	1	2	0.50	0.50		15.40	315.00	50	30	6115.00
	SAN JUAN	LOCAL C	1	350		2		0.15		11.30	375.00	50	30	4307.50
	SUR FERRE	LOCAL E	1	350		2		0.50		12.00	358.00	50	30	1036.00

Fuente: EIT PUAE San Patricio, 2018

3. Análisis de Tráfico

Como se ha indicado anteriormente, al tratarse de una Proyecto que abarca varios usos, la atracción como la generación de tráfico es variada, por lo que es necesario se realice un análisis de todo el sistema de vial, de tráfico y transporte que todas y cada una de las parcelas genera hacia el entorno cercano y medio. Con lo cual, se deberá indicar las generaciones (G) y atracciones (A) de cada una de las parcelas y sus usos de suelo particular proyectado. Al tratarse de un plan general del PUAE, se conoce los usos particulares de manera general según lo presentado por el promotor del proyecto a la Secretaria de Territorio, Hábitat y Vivienda, sobre los cuales se han desarrollado las hipótesis y se realizará la modelación de tráfico y transporte, así como las medidas de mitigación asociadas al proyecto y su impacto al entorno cercano y medio del proyecto. Para el análisis del tráfico G/A por el proyecto, se han considerado las siguientes intersecciones (figura no. 4):

N	Código	Via	Descripción	Reserva	Sentido
1	1	Escalón Lumbisi	Entre acceso a Inga Alpaca	Redondel Norte intersección Escalón Lumbisi ruta VIVA	Norte-Sur
2	2	Escalón Lumbisi	Entre acceso a Inga Alpaca	Redondel Norte intersección Escalón Lumbisi ruta VIVA	sur-Norte
3	3A	Rampa incorporación Ruta Viva	Escalón Lumbisi	Rampa de Redondel Norte	Este-Norte
4	3B	Rampa incorporación Ruta Viva	Redondel Norte	Ruta Viva	Este-Norte
5	4	Rampa salida Ruta Viva	Ruta Viva	Redondel Norte	Este-Norte
6	5A	Rampa salida Ruta Viva (carril de servicio)	Ruta Viva	Redondel Sur, Calle Alfonso Lamiña	Oeste-Sur
7	5B	Rampa salida Ruta Viva	Ruta Viva	Redondel Sur	Oeste-Sur
8	6A	Rampa incorporación Ruta Viva (carril de servicio)	Redondel Sur, Calle Alfonso Lamiña	Ruta Viva	Oeste-Este
9	6B	Rampa incorporación Ruta Viva	Redondel Sur	Ruta Viva	Oeste-Este
10	7	Calle Alfonso Lamiña	Redondel Sur	Rio Santiago (acceso colegio Spellman)	Norte-Sur
11	8	Calle Alfonso Lamiña	Rio Santiago (acceso colegio Spellman)	Redondel Sur	Sur-Norte
12	9A	Calle Rio Santiago	Calle Alfonso Lamiña	Acceso al Colegio Spellman	Este-Oeste
13	9B	Calle Rio Santiago	Acceso al Colegio Spellman	Calle Alfonso Lamiña	Oeste-Este

Q

11

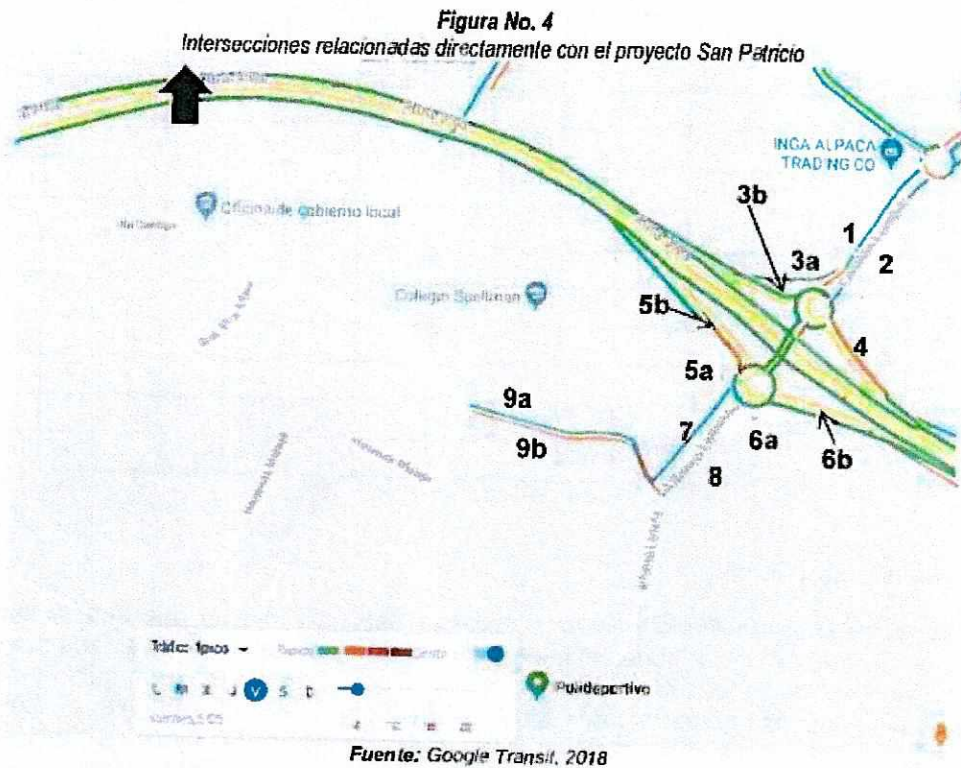

El sector donde se ubica el PUAE de análisis se encuentra proceso de expansión en su gran mayoría, excepto pocos predios como las urbanizaciones vecinas y la población de Lumbisi hacia el sur, razón por la que actualmente los volúmenes de tráfico son de baja intensidad en el eje vial principal de acceso al Proyecto, sin embargo en la Ruta VIVA los volúmenes son altos por tratarse de un eje principal de conexión entre Quito y NAIQ. En las vías secundarias que lindan directamente con el predio del proyecto es de baja intensidad. El uso predominante actual es residencial, sin embargo, el proyecto se proyecta como una nueva centralidad en la zona de Cumbaya-Lumbisi

3.1. Análisis de tráfico sin proyecto

El estudio presentado por el promotor del proyecto determina que, las horas de mayor demanda en las vías e intersecciones aledañas al proyecto son: en la mañana, de 07h00 a 08h00 (ver cuadro No. 1); y en la tarde, de 17h30 a 18h30; horas que se consideran coincidentes con las que se espera se generarán por efecto del sistema total del proyecto.

El consultor presenta 9 aforos vehiculares en el facilitador de tráfico ruta VIVA-Escalón Lumbisi, Calle Río Santiago, y Calle Alfonso Lamíña, durante 24 horas diarias por 9 días consecutivos. A continuación, se presentan en los flujos vehiculares en la hora de mayor demanda del pico AM (07h00-08h00), como se muestran en la figura No. 5 y tabla No. 5.

Figura No. 5
Flujos vehiculares en las intersecciones aledañas al predio en la situación sin proyecto
Hora pico AM 07h00 - 08h00

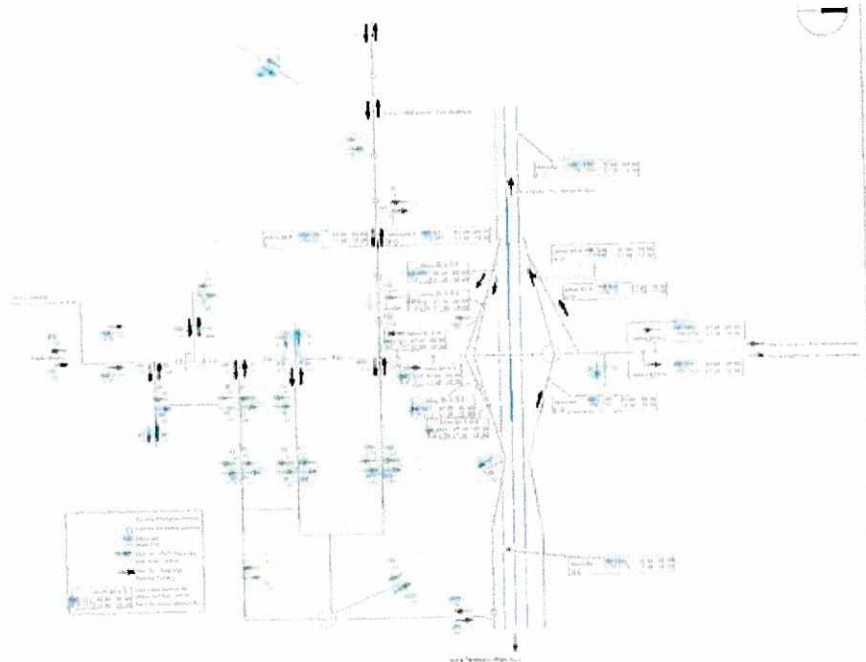

Fuente: EIT "San Patricio", 2018

Tabla No. 5
Flujos vehiculares totales en las intersecciones aledañas al predio del proyecto
Hora Pico 07h00 - 08h00 de la Mañana Sin Proyecto (2017).

INTERSECCIÓN		VHMD	D	Vp	NDS
		Volumen hora máxima demanda	Densidad vehicular (vehículos livianos/km/carril)	Tasa de flujo equivalente en 15 minutos (vehículos livianos/hora/carril)	Niveles de Servicio Densidad vehicular (vehículos/km/carril)
1	Aforo 1	1 152	12	662	C
2	Aforo 2	1 475	15	816	C
3	Aforo 3A	822	8	422	B
4	Aforo 3B	498	10	540	B
5	Aforo 4	1 314	12	702	C
6	Aforo 5A	483	8	318	A
7	Aforo 5B	325	6	318	A
8	Aforo 6A	274	6	332	A
9	Aforo 6B	425	9	480	B
10	Aforo 7	710	5	280	A
11	Aforo 8	1 239	9	474	B
12	Aforo 9A	323	7	372	A
13	Aforo 9B	281	6	344	A

Elaboración: Propia - Fuente: EIT-San Patricio, 2017

Con los datos de tráfico obtenidos, el estudio presenta los resultados de microsimulaciones realizadas en el software AIMSUN Versión 8.0. Los niveles de servicio registrados se muestran en la misma tabla No. 5, para el escenario de la Hora Pico de la Mañana. De esos datos se puede deducir que, en la situación actual en general las inter-

secciones presentan un adecuado nivel de servicio (entre A y B). Se exceptúan el sitio Escalón Lumbisí sentido S-N (de aforo 2) con nivel de servicio "C", tienen adecuados niveles de servicio, tal como se puede verificar en los resultados de las microsimulaciones realizadas por el consultor en el software AIMSUN Versión 8.0.

3.2. Análisis de Tráfico con proyecto

3.2.1. Rutas de acceso y salida.

La hipótesis de las rutas para el acceso/salida del proyecto determina que, el mayor porcentaje de viajes se los realizará desde el occidente (Quito, 70%) distribuidas por las dos vías de conexión hacia la zona de estudio: Ruta de integración de los Valles (Ruta Viva) y Escalón Lumbisí; el 20% restante de viajes se distribuye entre la zona sur y oriente (Tumbaco-Cumbaya), y el 10% restante por la vía del tren.

La distribución de viajes se aprecia en la figura No. 5, mientras que en la tabla No. 2, se determina el horario pico y el número de vehículos estimados, entran y salen de cada uno de los equipamientos propuestos para el proyecto. La hipótesis de la generación de viajes se la realiza utilizando el "Trip Generation Manual (ITGE, 2018)", para los diferentes equipamientos.

Tabla No. 6
Flujos vehiculares totales generados y atraídos por el proyecto.

PARCELA	USO DEL SUELO	Viajes Generados	DÍA LABORABLE (AM 07:00 - 08:00)		
				Porcentaje (%)	Viajes
TEMPLO RELIGIOSO	M2	1500.54	Entran	55%	4
	Land Use TGM	560	Salen	45%	4
CENTRO COMERCIAL	M2	14552.61	Entran	62%	124
	Land Use TGM	820	Salen	38%	76
OFICINAS C1 - C14	M2	1580	No incluye C11, C12, C13		
	Land Use TGM	117848.23	Entran	88%	1390
COMERCIO C11 - C13	M2	710	Salen	12%	190
	Land Use TGM	310			
COMERCIO C14 - C15	M2	30553.25	Entran	62%	192
	Land Use TGM	826	Salen	38%	118
COMERCIO C16 - C17	M2	300			
	Land Use TGM	33121.28	Entran	48%	144
COMERCIO C18 - C19	M2	826	Salen	52%	156
	Land Use TGM	200			
RESIDENCIA C14 - C15	M2	31077.4	Entran	48%	96
	Land Use TGM	826	Salen	52%	104
RESIDENCIA C16 - C17	M2	100	Nota: High Rise data		
	Unidades	331	Entran	22%	22
RESIDENCIA C18 - C19	M2	222	Salen	78%	78
	Land Use TGM	90	Nota: High Rise data		
RESIDENCIA C20	M2	276	Entran	22%	20
	Land Use TGM	222	Salen	78%	70
OFICINAS C18 - C19	M2	27817.87	Entran	62%	192
	Land Use TGM	710	Salen	38%	118
HOTEL C20	M2	310			
	Land Use TGM	12539.94	Entran	62%	192
RESIDENCIA C21	M2	310	Salen	38%	118
	Unidades	54	Nota: High Rise data		
OFICINAS C22	M2	145	Entran	29%	16
	Land Use TGM	222	Salen	71%	38
MEDICINA C23	M2	200			
	Land Use TGM		Entran	88%	176
MEDICINA C23	M2	183	Salen	12%	24
	Land Use TGM		Entran	59%	112
			Salen	41%	77

SENIOR LIVING C24		33			
	Unidades	103	Entran	46%	15
	Land Use TGM	252	Salen	54%	28
RESIDENCIA C25 - C26		100	Nota: High Rise data		
	Unidades	378	Entran	29%	29
	Land Use TGM	222	Salen	71%	71
RESIDENCIA C27		40	Nota: High Rise data		
	Unidades		Entran	22%	9
	Land Use TGM		Salen	78%	31
RESIDENCIA C28		35	Nota: High Rise data		
	Unidades	107	Entran	29%	10
	Land Use TGM	222	Salen	71%	25
COMERCIO C29		140			
	M ²	1896.97	Entran	48%	67
	LAND USE TGM	826	Salen	52%	73
COMERCIO D1-A - D1 D		350			
	M ²	7931.78	Entran	48%	168
	Land Use TGM	826	Salen	52%	182
EQUIPAMIENTO DEPORTIVO D1		139			
	M ²	41605.47	Entran	61%	81
	Land Use TGM	493	Salen	39%	52
UNIFAMILIARES F		35			
	Unidades	42	Entran	26%	9
	Land Use TGM	210	Salen	74%	26
UNIFAMILIARES G		25			
	Unidades	20	Entran	26%	7
	Land Use TGM	210	Salen	74%	19

Fuente 1: *Trap Generation Manual* 3ra ed., vol 2, Institute of Transportation Engineers, 2012
 Fecha: 10/01/2018
 Realizado por: PH

Entran	3060
Salen	1667
Total Generado/Atraído	4727
Total Plazas Estacionamientos	11783

Fuente: EIT San Patricio, 2018
 Elaboración: Propia

Figura No. 6
 Rutas de acceso/salida del proyecto e hipótesis de asignación porcentual del tráfico generado por el proyecto San Patricio

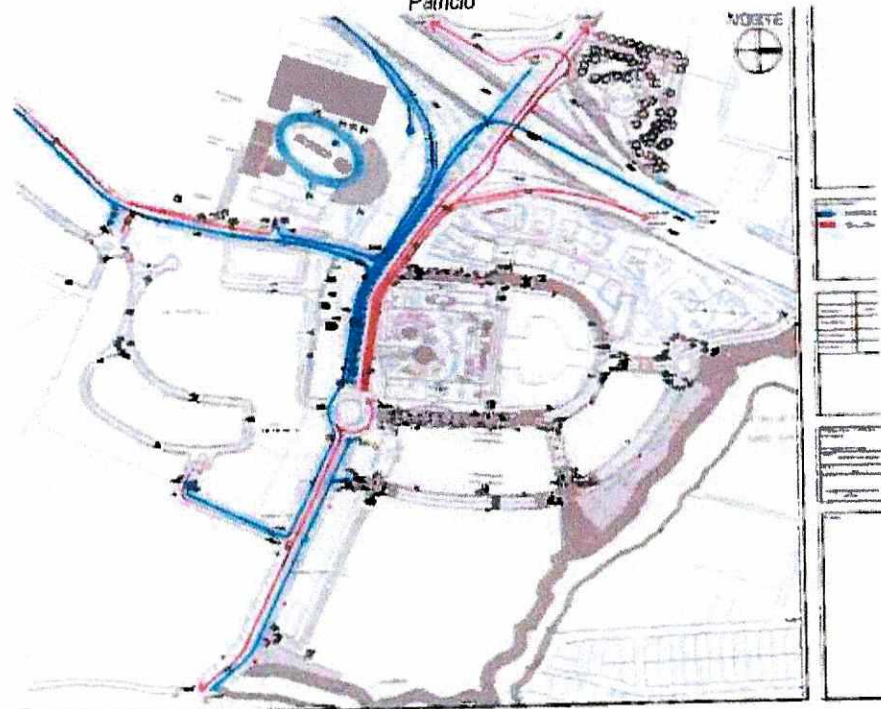

Fuente: EIT San Patricio, 2018

②

⑨

A continuación, se describen el número de vehículos que ingresan y salen por cada una de las rutas establecidas por el proyecto.

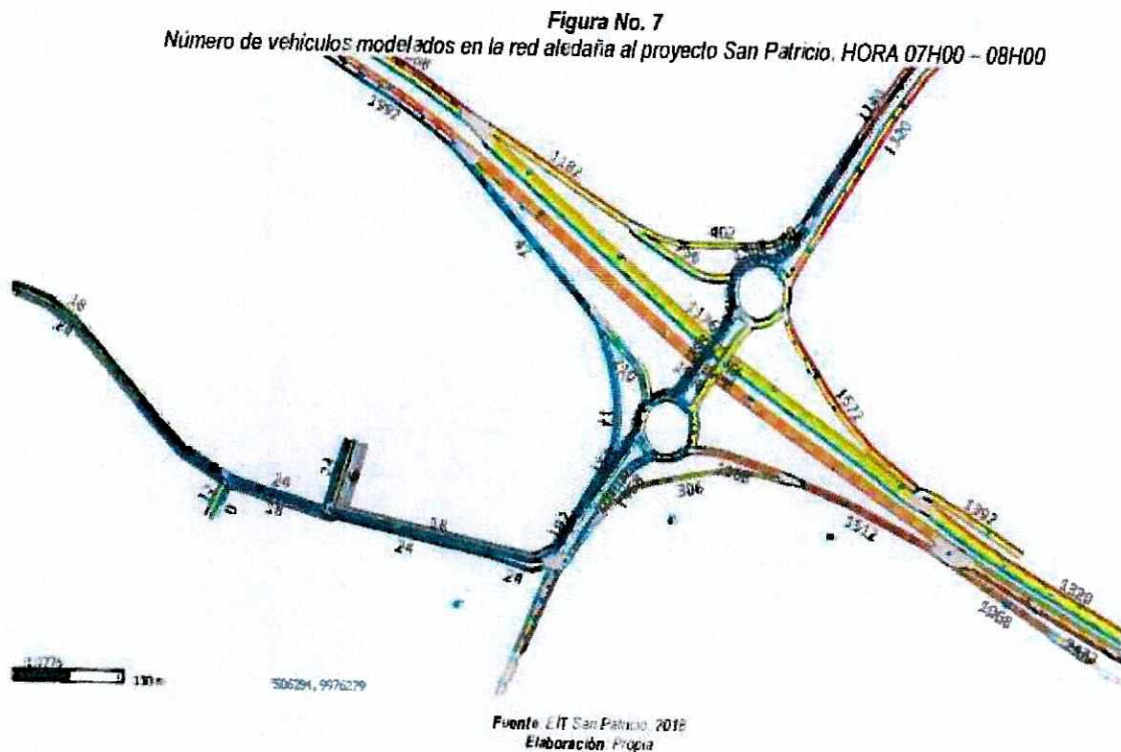

3.2.2. Generación de tráfico por la implantación del proyecto

El estudio considera que la generación y atracción de nuevos viajes causados por los residentes, usuarios (plazas de estacionamiento) generar/atraen viajes desde y hacia el proyecto (4739 Veh.); de los cuales el 65% (1668 Veh.) saldrían del proyecto en la hora pico de la mañana (07h00-08h00) y el 35% ingresaría al mismo (3075 Veh.).

En total, 4739 vehículos en las horas pico AM y PM se sumarían a los flujos vehiculares existentes de las intersecciones aledañas por efecto del proyecto, que serán distribuidos en una nueva red vial que se implantará en propiedad privada perteneciente al promotor del proyecto y que posteriormente pasaran a formar parte del sistema vial del sector donde se implanta el proyecto.

3.2.3. Evaluación de los impactos al tráfico

Con estos datos más los flujos vehiculares que circulan normalmente por estas vías, utilizando el programa de micro-simulación AIMSUN versión 8.1, el estudio determina que los niveles de servicio de las intersecciones aledañas al proyecto, tanto en las situaciones sin proyecto, con proyecto y su proyección a 10 años, son los que se indican en la tabla No. 7.

Tabla No. 7
Niveles de servicio en la Intersección PUAE - San Patricio, para el año 2027

INTERSECCIÓN		VHMD	D	Vp	NDS
		Volúmen horario de máxima demanda	Densidad (vehículos/Ano/carril)	Tasa de flujo equivalente en 35 minutos (vehículos/Ano/carril)	Niveles de Servicio Densidad (vehículos/Km/carril)
1	Aforo 1	2005	21	1153	D
2	Aforo 2	2568	26	1422	F
3	Aforo 3A	1430	13	735	C
4	Aforo 3B	868	17	942	D
5	Aforo 4	2287	22	1223	D
6	Aforo 5A	341	10	554	B
7	Aforo 5B	573	13	717	C
8	Aforo 6A	477	11	578	B
9	Aforo 6B	1845	15	836	C
10	Aforo 7	1253	9	488	B
11	Aforo 8	2139	15	824	C
12	Aforo 9A	562	12	648	C
13	Aforo 9B	489	11	599	B

Elaboración: Propia - Fuente: EIT-San Patricio , 2018

Esta intersección presenta conflictos de tráfico debido a la función a los altos flujos vehiculares que a ella acceden, de los cuales el aporte del proyecto está mediano respecto a los mismos, por lo que las variaciones en los niveles de servicio son permisibles, a excepción de los presentados a 20 años.

Con esto se demuestra que, a los 20 años de implementado el proyecto, será necesario efectuar una evaluación de la última intersección para buscar mejoras en su desempeño.

De esta evaluación se puede deducir que, los impactos generados por el proyecto al sistema vial aledaño al proyecto, es mitigado por medidas especiales adoptadas en el mismo, mejorando los niveles de servicio de las vías.

Lo identificado para el año 2028 (con y sin proyecto) las condiciones de desempeño de las intersecciones aledañas al proyecto en general son manejables por las medidas de mitigación implementadas, tomando en consideración que el sistemas vial contiguo y que sirve de aporte directo al proyecto es una vía de alta capacidad proyectada para más de 50 años de servicio, sin embargo habrá que pensar en soluciones alternativas a la vialidad planteada a futuro con el crecimiento poblacional que el sector está sufriendo.

4. Medias de Mitigación

En relación al sistema vial y de circulación aledaño, el estudio incorpora dos tipos de medidas de mitigación que serán asumidas en su totalidad por el promotor del proyecto: las primeras se relacionan básicamente con la edificación y su operatividad; y las segundas, tiene que ver con la gestión del tráfico (señalización horizontal y vertical), las mismas que se consideran pertinentes y se describen a continuación:

Construcción de una nueva vialidad en el sector:

1. Av. Alfonso Lamiña (empate de rampa de Ruta VIVA) con 3 carriles de circulación, aceras, ciclo vías, paradas de buses y carril adicional de servicio para gi-

- ros, acceso y salida conforme al plano de diseño geométrico y señalización vial. (detalle en plano mitigación)
2. Diseño para optimización de geometría del intercambiador de Ruta Viva y escalón Lumbisí - doble rotonda, con la finalidad de mejorar y aumentar mayor capacidad (3 carriles existente).
 3. Calles internas zonas C y D con de 2 carriles vehiculares de circulación, y ciclo vía en la calzada y aceras respectivas. (detalle en plano mitigación)
 4. Accesibilidad al proyecto por medio de carriles de servicio desde Ruta Viva para acceder a las parcelas B y C. (detalle en plano mitigación)
 5. Carriles de giros izquierdos (detalle en plano mitigación)
 6. 4 Intersecciones semafóricas, de acuerdo a las fases de construcción. (detalle en plano mitigación)
 7. Construcción de intersección tipo rotonda enlazando la Av. Alfonso Lamiña y calles internas a las calles de la parcela C conforme al plano de diseño geométrico y señalización vial. (detalle en plano mitigación).
 8. Construcción de intersección tipo rotonda enlazando la Calle Río Santiago, Calle Eloy Alfaro y calles internas a las calles de la parcela H conforme al plano de diseño geométrico y señalización vial. (detalle en plano mitigación).
 9. Cruces peatonales semaforizados a nivel (detalle en plano de mitigación).
 10. Paradas de bus en Calle Alfonso Lamiña, entre Ruta Viva y Calle de acceso a la hacienda.
 11. Áreas de reserva para estaciones BRT (*Bus Rapid Transit*) conforme al Plan de Desarrollo y Ordenamiento Territorial 2025 del DMQ.
 12. Ensanchamiento y mejoramiento de la calle Río Santiago (colegio Spellman) a 4 carriles para acceso de buses escolares incluye intersección semafórica para cruce de estudiantes, en el tramo comprendido desde la Av. Alfonso Lamiña hasta la entrada del Colegio Spellman. (Detalle en plano mitigación)
 13. Construcción de intersección tipo rotonda enlazando la Av. Alfonso Lamiña y calle De Las Gardenias (extremo sur del proyecto). (Colindante con Lote Santa Mónica ingreso sur a la Primavera). (No se incluye en el plano mitigación)
 14. Pasos peatonales elevados (detalle en plano mitigación)
 15. Señalización vial horizontal y vertical. (detalle en plano mitigación)
 16. Implantación del concepto zona 30 para vías locales y nivelación de acera y calzada para dar prioridad al peatón. (detalle en plano mitigación)
 17. Incorporación al sistema vial distrital de aceras y ciclo vías. (detalle en plano mitigación)
 18. Implementación de elementos de señalización y seguridad vial para la pacificación del tráfico vehicular. (detalle en plano mitigación)

Las medidas de mitigación se encuentran reflejadas en los planos que se encuentran sellados, firmados y sumillados por la Secretaría de Movilidad, y forman parte integral del presente informe.

De acuerdo a lo establecido en la carta de compromiso, la implementación de las medidas de mitigación se realizará 100% en el predio del proyecto.

5. Conclusiones y recomendaciones:



Por lo expuesto, se emite **informe favorable**, al estudio de impacto de tráfico y propuestas de mitigación del Proyecto Urbanístico Arquitectónico Especial "San Patricio". Cabe indicar que por la naturaleza del PUAE y de tratarse de un Plan General, las medidas de mitigación son de igual forma generales para el proyecto, y constan en los planos de diseños geométricos viales y de señalización vial presentados a la mesa del PUAE. Debiéndose realizar un estudio de tráfico particular para todas y cada uno de los equipamientos que se vayan incorporando. Tomando, como base de referencia el

204 110

presente informe técnico y estudio de tráfico respectivamente, el cual se establece como requerimiento ejecutar las medidas de mitigación antes mencionadas y señaladas en el plano sellado y sumillado por esta Secretaría.

En cuanto a la ocupación y uso de suelo, número y ubicación de parqueaderos, ancho de vías internas, curvas de retornos, rampas, estacionamientos para vehículos menores, seguridades contra incendios, etc., la Administración Zonal Tumbaco autorizará el proyecto siempre que este cumpla con las normativas vigentes.

La Administración Zonal de Tumbaco y la Dirección Metropolitana de Inspección deben considerar que el informe favorable de tráfico del PUAE – SAN PATRICIO - Cum-baya* implica el cumplimiento de las medidas de mitigación y por tanto éstas se convierten en condición obligatoria para la aprobación del proyecto arquitectónico, para lo cual se adjunta la carta de compromiso del promotor del proyecto.

Elaborado por: Henry Vilatuña G.

Revisado por: Gustavo Hinojosa.
Para: Andrea Flores A.







Quito, 10 de abril de 2018

CARTA COMPROMISO

Abogada
Andrea Flores Andino
Secretaria de Movilidad (E)
Municipio del Distrito Metropolitano de Quito
Calle Garcia Moreno N2-57 entre Sucre y Bolivar, 3er Piso
Presente.-

De mi consideración:

Por medio de la presente, yo Morice Dassum, como representante legal de la empresa Urbanizadora Málaga S.A. y promotor del proyecto urbano arquitectónico especial PUAE San Patricio, ubicado en la Av. Alfonso Lamiña – Escalón Lumbisi y Ruta Viva, me comprometo a implementar las medidas de mitigación de impacto de tráfico, que se describen a continuación, y en los planos de mitigación adjuntos, presentadas en el estudio de Impacto de tráfico del proyecto San Patricio.

1. Medias de Mitigación

En relación al sistema vial y de circulación aledaño, el estudio incorpora dos tipos de medidas de mitigación que serán asumidas en su totalidad por el promotor del proyecto: las primeras se relacionan básicamente con la edificación y su operatividad; y las segundas, tiene que ver con la gestión del tráfico (señalización horizontal y vertical), las mismas que se consideran pertinentes y se describen a continuación:

Construcción de una nueva vialidad en el sector:

1. Av. Alfonso Lamiña (empate de rampa de Ruta VIVA) con 3 carriles de circulación, aceras, ciclo vías, paradas de buses y carril adicional de servicio para giros, acceso y salida conforme al plano de diseño geométrico y señalización vial. (detalle en plano mitigación)
2. Diseño para optimización de geometría del intercambiador de Ruta Viva y escalón Lumbisi - doble rotonda, con la finalidad de mejorar y aumentar mayor capacidad (3 carriles existente).
3. Calles internas zonas C y D con de 2 carriles vehiculares de circulación, y ciclo vía en la calzada y aceras respectivas. (detalle en plano mitigación)

4. Accesibilidad al proyecto por medio de carriles de servicio desde Ruta Viva para acceder a las parcelas B y C. (detalle en plano mitigación)
5. Carriles de giros izquierdos (detalle en plano mitigación)
6. 4 Intersecciones semafóricas, de acuerdo a las fases de construcción. (detalle en plano mitigación)
7. Construcción de intersección tipo rotonda enlazando la Av. Alfonso Lamiña y calles internas a las calles de la parcela C conforme al plano de diselo geométrico y señalización vial. (detalle en plano mitigación).
8. Construcción de intersección tipo rotonda enlazando la Calle Río Santiago, Calle Eloy Alfaro y calles internas a las calles de la parcela H conforme al plano de diselo geométrico y señalización vial. (detalle en plano mitigación).
9. Cruces peatonales semaforizado a nivel (detalle en plano mitigación).
10. Paradas de bus tanto en Calle A. Lamiña.
11. Áreas de reserva para estaciones BRT (*Bus Rapid Transit*) conforme al Plan de Desarrollo y Ordenamiento Territorial 2025 del DMQ.
12. Ensanchamiento y mejoramiento de la calle Río Santiago a 4 carriles para acceso de buses escolares incluye intersección semafórica para cruce de estudiantes, en el tramo comprendido desde la Av. Alfonso Lamiña hasta la entrada del Colegio Spellman. (detalle en plano mitigación)
13. Construcción de intersección tipo rotonda enlazando la Av. Alfonso Lamiña y calle De Las Gardenias. (Colindante con Lote Santa Mónica ingreso sur a la Primavera). (No consta en detalle en plano mitigación)
14. Pasos peatonales elevados (detalle en plano mitigación)
15. Señalización vial horizontal y vertical. (detalle en plano mitigación)
16. Implantación del concepto zona 30 para vías locales y nivelación de acera y calzada para dar prioridad al peatón. (detalle en plano mitigación)
17. Incorporación al sistema vial distrital de aceras y ciclo vías. (detalle en plano mitigación)
18. Implementación de elementos de señalización y seguridad vial para la pacificación del tráfico vehicular. (detalle en plano mitigación)

Las medidas de mitigación se encuentran reflejadas en los planos que se encuentran sellados, firmados y sumillados por la Secretaría de Movilidad, y forman parte integral del presente informe.

De acuerdo a lo establecido en la carta de compromiso, la implementación de las medidas de mitigación se realizará 100% en el predio del proyecto.

Atentamente,

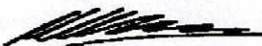
Morice Dassum Aivas
CI: 1703434330

Adj. Planos

Anexo V

Oficio No. SA-POL-4475 con fecha 25 de junio del 2015 de la Secretaría de Ambiente

Oficio Nro. SA-POL- 4475
DMQ, 25 de junio 2015
Ref.: Oficio
GDOC: 2015-124762

Asunto: Informe Técnico de Viabilidad Proyecto PUAE SAN PATRICIO

Señor Arquitecto
Jacobo Herdoíza
Secretario de Territorio de Hábitat y Vivienda (E)
Municipio del Distrito Metropolitana de Quito
Presente.-

De mi consideración:

Una vez revisados tanto el expediente del Proyecto PUAE SAN PATRICIO y el Informe Técnico de la Secretaría de Ambiente, me permito informarle que el Promotor cumple con todos los requerimientos establecidos por la Secretaría de Ambiente.

Con este antecedente y conforme a las atribuciones que nos faculta la Mesa de Proyectos Urbanísticos Arquitectónicos Especiales "PUAE", autorizo la Viabilidad del Proyecto SAN PATRICIO.

Particular que informo para los fines pertinentes,

Atentamente,

Verónica Arias
SECRETARIA DE AMBIENTE

DESPACHO
SECRETARÍA DE
AMBIENTE
ALCALDÍA

ANEXOS: Expediente No. 2015-107211 del Promotor SAN PATRICIO e Informe Técnico elaborado por la Secretaría de Ambiente, Ing. Nixon Narváez

POL/SSI/MN
2015-05-07

Informe Técnico PROYECTO SAN PATRICO

1. ANTECEDENTES

Con fecha 14/05/2014, el Promotor Grupo Dassum ColonCorp-Hilton Hoteles&Resort, ingresa oficio 2014-058500 a la Secretaría de Territorio Hábitat y Vivienda el proyecto urbanístico "San Patricio" localizado en la parroquia de Cumbaya, sector de Auqi Chlco. El proyecto tiene como objetivo la creación de una urbanización con un sistema de infraestructura que integre negocios, hoteles, residencia y servicios varios.

Con fecha 05/02/2015, la Secretaría de Ambiente entrega en la Mesa PUAE, el Informe Técnico de Evaluación del Proyecto San Patricio, en el cual, concluye dar viabilidad con observaciones conforme los criterios ambientales de evaluación.

Con fecha 26/03/2015, la Secretaría de Territorio Hábitat y Vivienda, solicita a la Secretaría de Ambiente emitir el informe técnico del proyecto urbanístico San Patricio.

Con fecha 12/05/2015, se establece la reunión de coordinación entre la Secretaría de Ambiente y Gerente del Proyecto San Patricio, en la cual, la SA-DMQ presenta y detalla los requerimientos establecidos en los Criterios Ambientales para Evaluación de Proyectos Urbanísticos Arquitectónicos Especiales, que permitirán establecer los compromisos de implantación del Proyecto.

Con fecha 15/05/2015, se realiza la visita campo al sitio de implantación del proyecto San Patricio, para confrontar los componentes ambientales de evaluación establecidos por la SADMQ y lo presentado por el Promotor.

Con fecha 25/06/2015, el Gerente de Proyecto San Patricio presenta el "Expediente Ambiental del PUAE San Patricio", en el cual se compromete adoptar en su desarrollo constructivo y operativo.

2. CRITERIOS AMBIENTALES PARA EVALUACIÓN DE IMPLANTACION DEL PROYECTO URBANÍSTICO ARQUITECTÓNICO ESPECIAL

Los criterios ambientales de evaluación a Proyectos Urbanos Arquitectónicos Especiales PUAES¹, desarrollados por la Secretaría de Ambiente, se establecen en un contexto de planificación estratégica de sostenibilidad para reducir, conservar y mantener en forma integral los procesos de construcción y operación de edificaciones, aplicando estándares nacionales e internacionales en el diseño urbanístico, de tal manera que sea rentable para el promotor y saludable para sus residentes y entorno natural de la ciudad.

Los criterios de evaluación ambiental PUAES, se enfocan en:

- ❖ Conservación y restauración del entorno de paisaje.
- ❖ Uso y eficiencia de consumo de agua y energía.
- ❖ Tratamiento de residuos sólidos y líquidos.
- ❖ Uso de materiales de construcción renovables y reutilizables.
- ❖ Provisión y disposición de materiales y residuos de construcción.
- ❖ Incremento de espacios públicos y área verde de uso público y privado con facilidades de movilidad alternativa.
- ❖ Cálculo proyectado de Huella de Carbono de construcción.

¹ Secretaría de Territorio Hábitat y Vivienda. Los Proyectos Urbanos Arquitectónicos Especiales PUAES son de tipo residencial, múltiple, comercial, servicios, equipamiento e industrial en áreas rurales. Los proyectos pueden tener como finalidad dar solución en lo relacionado a lo residencial, dotación de equipamientos, concentración de servicios, ampliación de la oferta comercial, generación de parque industrial, desarrollo de atractivos turísticos, consolidación de una centralidad, entre otros posibles objetivos., 2014.

3. EVALUACIÓN DE IMPLANTACIÓN PROYECTO SAN PATRICIO

MATRIZ DE CALIFICACIÓN PARA PROYECTOS URBANO ARQUITECTÓNICOS ESPECIALES DEL DMU									
PROYECTO: PROYECTO URBANO ARQUITECTÓNICO ESPECIAL DE LA ZONA DE LA TRINIDAD									
CITERIOS AMBIENTALES				PROYECTO SAN PATRICIO				PUNTAJE	
CAPÍTULO	CRITERIO	BOCÓN	REQUIREMENTO	RESPUESTA / PROPUESTA	CUMPLE	PUNTAJE	INDICADORES	SI	NO
1 Protección del Medio Ambiente Urbano	1.1 Factor de Estado	1.1.1	Caracterización del sistema de agua productiva del entorno de implantación del proyecto	Diagrama Ambiental del Proyecto San Patricio. Componente Físico. Medio Físico. Solo Económico	✓	3	Implementación		
		1.1.2	Tipificación de los principales usos biológicos y servicios ambientales existentes en quebradas y bosques adyacentes a espacios emblemáticos y patrimoniales (flora y fauna)	Plan Ambiental en el Manero Integral de entorno de la obra. Protección de bordes de quebrada. Mantenimiento de bosques nativos. Reforestación con especies endémicas.	✓	1	Implementación		
		1.1.3	Certificación de interacción de Bosques Protectores y Áreas de Conservación y Regeneración definidos por el Municipio de Santo Domingo de Guzmán en el Manero Integral de entorno de la obra.	Certificación del Municipio de Ambiente	✓	1	Implementación		
		1.1.4	Relación de estado de conservación de ecosistemas naturales, así como de su conectividad o aislamiento frente al desarrollo urbano	La implantación en planta base propone hasta un 20% de COS por lo que prima el valor ecológico del suelo. Se garantizarán los valores ecológicos alrededor de la zona de implantación durante el proceso constructivo.	✓	1	Implementación		
	1.2 Factor de Planes	1.2.1	Grado de amenazas naturales del sitio a su entorno inmediato y de otros incidentes forestales e inundación	El proyecto limita el desarrollo en pendientes mayores al 15% y respetará medidas de las normas complementarias y no invasivas. El proyecto no se instalará en un terreno que pueda sufrir inundaciones por niveles freáticos.	✓	1	Implementación		
		1.2.2	Grado de amenazas tecnológicas por la implantación de obras de infraestructura vial y generación de ruido	NO APLICABLE	⊖	⊖	Implementación		
	1.3 Factor de Respuesta al medio y eficiencia	1.3.1	Propuesta de priorización de acciones y manejo del sitio natural afectado en el que se evidencia la optimización del área de construcción y minimice impactos al paisaje, biodiversidad, suelo, agua y ruido	Informe de Manejo de la vida ecológica. Limpieza de bosque, cerramiento de protección durante la construcción. Presenta Diseños de Áreas Verdes	✓	1	Medida		
		1.3.2	Propuesta de protección y modalidades de recuperación de cobertura vegetal nativa y/o exótica existente en Quebradas, laderas, hornedales e otros adyacentes de áreas de Montañas y de Belleza Paisajística	Implantación plan de manejo para Humedales y habitat. Creación o Mantenimiento de Humedales. Recuperación degradado. Mantenimiento bordes de quebrada	✓	2	Medida		
		1.3.3	Propuesta de articulación de áreas verdes del proyecto con la red de parques y el entorno natural	Propuesta de articulación de áreas verdes del proyecto con la red verde urbana y el entorno natural. Presenta Diseños de Jardines Verdes	✓	2	Medida		
		1.3.4	Recomendación de tipos de agua al interior del predio, incorporando sistemas sustentables como canales, acequias, humedales y otros recursos que contribuyan a la conexión a quebradas o ríos	Recomendación de Humedales para la preservación de especies. Sistema de recuperación de áreas verdes. Presenta Diseños de recuperación de áreas verdes	✓	2	Medida		
2 Uso del Agua	2.1 Componente de diseño	2.1.1	Combinación de diseños para aceras, parterres, calçada, baranderos y canales maximizando la permeabilización del suelo	Sistemas permeables en aceras, rebordeos, pasajes de estacionamiento, áreas verdes públicas. Entre los materiales que se pueden utilizar están los adoquines ecológicos y los pavimentos permeables	✓	2	Medida		
		2.1.2	Tratamiento de Aguas Negras (residuos de inodoros, urinarios) aguas grises (baños, duchas y fregaderos), que pueden ser utilizadas para riego en jardines de jardines	Sistema de Aguas Servidas separado de la Red de Sistema de Protección de Agua Lluvia. Presenta diseños de recolección de aguas lluvias y aguas servidas	✓	2	Medida		
	2.2 Componente de eficiencia	2.2.1	Captación de agua lluvia o cosecha de agua en el espacio para riego de huertos, jardines, áreas verdes comunitarias. Aplicación para uso de sanitarios y sistemas contra incendios	El espacio y agua grises recuperada serán para riego de la demanda de la localidad y la especies especificadas para jardines de proyecto y su entorno inmediato	✓	2	Medida		
		2.2.2	Utilización de artefactos sanitarios y grises de bajo consumo	Artefactos que en conjunto utilicen al menos un 20% de agua que los estándares de acuerdo NTE INEN 3573:2011	✓	3	Medida		
		2.2.3	Tratamiento de todos residuales	Presenta plan de tratamiento MBR	✓	1	Medida		
		2.2.4	Uso de equipos y/o maquinaria industrial que considere e incorpore sistemas de ahorro energético	Equipos que tengan certificación ENERGY STAR	✓	2	Medida		
3 Confort & Energía	3.1 Componente de diseño	3.1.1	Orientación de la envolvente de la edificación de manera que optimice el uso de luz natural, ventilación y efecto de sombra	Se seguirán los requerimientos de la NTE 4000:2011 en la publicación NTE 4000:2011 y sus aplicaciones para el diseño arquitectónico de la vivienda en altitudes	✓	3	Medida		
		3.1.2	Utilización de energía renovable (solar, eólica, hidroeléctrica) que permita la sustentabilidad dentro y/o fuera de las edificaciones	Uso de paneles solares para el calentamiento de agua de uso doméstico en los techos de vivienda unifamiliar	✓	3	Medida		
3.2 Componente de eficiencia	3.2.1	Aplicación de dispositivos para el control de iluminación en interiores e interiores	Equipos que tengan certificación ENERGY STAR	✓	2	Medida			
	3.2.2	Uso de materiales de aislamiento térmico	Se seguirá la normativa de vidrio	✓	2	Medida			
4 Manejo de Residuos	4.1 Componente de diseño	4.1.1	Plan de manejo de residuos de construcción que incorpore procesos de acopio, separación, transporte durante la construcción (hormón, arena, concreto, hierro, asfalto, entre otros)	Plan de manejo de residuos. Manejo de Residuos Sólidos Comunes y/o No Peligrosos, Manejo de Residuos de Construcción, Manejo de Residuos Sólidos Peligrosos, Acumulación y Almacenamiento Temporal de Residuos Sólidos. Medidas Generales de Control de Residuos Sólidos	✓	3	Medida		
		4.1.2	Sistema integral de residuos orgánicos (compostaje) que incorpore procesos de acopio, separación, reducción, reciclaje y aprovechamiento de residuos sólidos	Plan de manejo de Residuos de Aprovechamiento y Residuos selectivos	✓	3	Medida		
		4.1.3	Sistema integral de residuos de materiales orgánicos que incorpore procesos de acopio, separación, utilización para compostaje y aprovechamiento para viveros y huertos urbanos	Plan de manejo de Residuos de Aprovechamiento y Residuos selectivos	✓	3	Medida		
		4.1.4	Aplicación de programas comunitarios para el manejo de los residuos orgánicos que incorporen mecanismos de sostenibilidad	El proyecto buscará el apoyo de empresas que suscriban iniciativas como el Proyecto Barrio Sostenible Santa Inés (Convocatoria Nacional LSEO)	✓	1	Medida		
5 Materiales y Recursos	5.1 Componente de diseño	5.1.1	Implantación de terrazas y/o muros verdes en edificios	Terrazas verdes en un mínimo del 10% de superficies planas	✓	3	Medida		
		5.1.2	Manejo con diseños que minimice el impacto paisajístico de su entorno	NO APLICABLE	⊖	⊖	Medida		
5.2 Componente de eficiencia	5.2.1	Uso de materiales y/o recursos de construcción de origen ecológico, reciclados y/o reutilizable en lo posible según el asentamiento	Presenta materiales para calçada, parterres y jardines	✓	1	Medida			
	5.2.2	Certificación de disposición de residuos de construcción en empresas autorizadas por EMGIBS	Presenta carta de EMGIBS	✓	1	Implementación			
6 Movilidad	6.1 Componente de diseño	6.1.1	Incorporación de áreas de parqueo de bicicletas y otros medios no motorizados	Proponer un mínimo de 50 bicicletas para el estacionamiento en el proyecto. Se va a lo largo de todo el proyecto que contara con espacio para estacionamiento	✓	2	Medida		
		6.1.2	Implementación de paredes que incorporen cubiertas, jardines, información de rutas y tiempos	Presenta dos puntos de transporte público equipados	✓	2	Medida		
	6.2 Componente de eficiencia	6.2.1	Promoción de uso de transporte público y cicletan	Implementación de paradas de bus hacia las colonias	✓	2	Medida		
		6.2.2	Optimización del espacio de parqueo de automóviles	Edificios destinados para ese uso al igual que el diseño de estacionamientos en edificios	✓	3	Medida		
7 Proyecto de Huella de Carbono	7.1 Componente de Diseño	7.1.1	Calculo proyectado de Huella de Carbono	Propuesta que reduce la Huella de Carbono	✓	3	Medida		
TOTAL PUNTAJE					33	0	33		

3

4. Conclusiones

El Promotor del Proyecto San Patricio, cumple con los criterios ambientales establecidos por la Secretaría de Ambiente, además se compromete a adoptar en su desarrollo de construcción y operación, procesos de mejora en el diseño y reducción de impacto ambiental, conforme a lo señalado en la Matriz de evaluación que antecede y acorde al compromiso del Promotor que consta en el oficio S/N de fecha 25 de junio 2015, dirigido a la Dra. Verónica Arias, Secretaria de Ambiente del DMQ.

Nixon Narváez
Técnico Secretaría de Ambiente DMQ

Anexo VI
Formulario Declarativo

1024

300 DECLARACIÓN DE INFORMACION PARA LA FORMULA DE VENTA DE EDIFICABILIDAD

IDENTIFICACION PREDIAL		TIPO DE COD
NÚMERO PREDIAL	3672119	CAMBIO DE USO DE SUELO
PARROQUIA	CLUMBAYA	VENTA DE EDIFICABILIDAD
BARRIO / SECTOR	AJOLLA CHICO	X
SUPERFICIE	221.653,00	

DATOS VIGENTES	
CLASIFICACION DE SUELO	URBANO
USO DE SUELO	M / ZC / RL
ZONIFICACION	A 1006-40

COMPRA DE EDIFICABILIDAD

CÓDIGO PUAE	USO DE LA EDIFICACION	Nº DE PISOS	COS TOTAL DE LLEGADA	DATOS PROPUESTOS			DATOS VIGENTES	
				TIPO DE ESTRUCTURA	UNIPROPIEDAD O PROPIEDAD HORIZONTAL	TIPO DE ACABADOS	Nº. PISOS	COS TOTAL DE PARTIDA
301	C3-C2	OFICINAS	13	455	HORMIGON A	PH	E	6 240
302	C3-C4	OFICINAS	13	455	HORMIGON A	PH	E	6 240
303	C5	OFICINAS	8	320	HORMIGON A	PH	E	6 240
304	C6-C7	OFICINAS	8	280	HORMIGON A	PH	E	6 240
305	C8	OFIC & TIENE	8	280	HORMIGON A	PH	E	6 240
306	C9-C10	OFIC & COMERCIO	13	455	HORMIGON A	PH	E	6 240
307	C11-C12	OFIC & COMERCIO	13	455	HORMIGON A	PH	E	6 240
308	C13	OFIC & COMERCIO	13	455	HORMIGON A	PH	E	6 240
309	C14	OFICINAS	13	455	HORMIGON A	PH	E	6 240
310	C14-C15	RESIDENCIA & COMERCIO	10	500	HORMIGON A	PH	E	6 240
311	C16-C17	RESIDENCIA & COMERCIO	10	500	HORMIGON A	PH	E	6 240
312	C17	OFIC & COMERCIO	7	350	HORMIGON A	PH	E	6 240
313	C18	HOTEL	8	320	HORMIGON A	UNI	F	6 240
314	C19	OFIC & COMERCIO	7	350	HORMIGON A	PH	E	6 240
315	C20	ME D C NA AMPLIATORIA	6	270	HORMIGON A	PH	E	6 240
316	C24	RESIDENCIA	9	405	HORMIGON A	PH	E	6 240
317	C25	RESIDENCIA	10	450	HORMIGON A	PH	E	6 240
318	C26	RESIDENCIA	10	450	HORMIGON A	PH	E	6 240

IDENTIFICACION PREDIAL		TIPO DE COD	DATOS VIGENTES		DATOS PROPUESTOS	
NÚMERO PREDIAL	3672121	CAMBIO DE USO DE SUELO	CLASIFICACION DE SUELO	URBANO	USO DE SUELO	URBANO
PARROQUIA	CLUMBAYA	VENTA DE EDIFICABILIDAD	USO DE SUELO	M / ZC / RL	ZONIFICACION	A 1006-40
BARRIO / SECTOR	AJOLLA CHICO		ZONIFICACION	A 1006-40	NÚMERO TOTAL DE LOTES COD	45
SUPERFICIE	302.932,00				ÁREA ÚTIL TOTAL VENDIBLE	77.475,00

COMPRA DE EDIFICABILIDAD

CÓDIGO PUAE	USO DE LA EDIFICACION	Nº DE PISOS	COS TOTAL DE LLEGADA	DATOS PROPUESTOS			DATOS VIGENTES	
				TIPO DE ESTRUCTURA	UNIPROPIEDAD O PROPIEDAD HORIZONTAL	TIPO DE ACABADOS	Nº. PISOS	COS TOTAL DE PARTIDA
319	E2	RESIDENCIA	12	480	HORMIGON A	PH	E	6 240
320	E5	RESIDENCIA	12	360	HORMIGON A	PH	E	6 240
321	E4	RESIDENCIA	12	360	HORMIGON A	PH	E	6 240
322	E6-E7	RESIDENCIA	12	480	HORMIGON A	PH	E	6 240

CAMBIO DE ZONIFICACION

323	F1	RESIDENCIA	2	70	HORMIGON A	UNI	E	6 240
324	F2	RESIDENCIA	2	70	HORMIGON A	UNI	E	6 240
325	F3	RESIDENCIA	2	70	HORMIGON A	UNI	E	6 240
326	F4	RESIDENCIA	2	70	HORMIGON A	UNI	E	6 240
327	F5	RESIDENCIA	2	70	HORMIGON A	UNI	E	6 240
328	F6	RESIDENCIA	2	70	HORMIGON A	UNI	E	6 240
329	F7	RESIDENCIA	2	70	HORMIGON A	UNI	E	6 240
330	F8	RESIDENCIA	2	70	HORMIGON A	UNI	E	6 240
331	F9	RESIDENCIA	2	70	HORMIGON A	UNI	E	6 240
332	F10	RESIDENCIA	2	70	HORMIGON A	UNI	E	6 240
333	F11	RESIDENCIA	2	70	HORMIGON A	UNI	E	6 240
334	F12	RESIDENCIA	2	70	HORMIGON A	UNI	E	6 240
335	F13	RESIDENCIA	2	70	HORMIGON A	UNI	E	6 240
336	F14	RESIDENCIA	2	70	HORMIGON A	UNI	E	6 240
337	F15	RESIDENCIA	2	70	HORMIGON A	UNI	E	6 240
338	F16	RESIDENCIA	2	70	HORMIGON A	UNI	E	6 240
339	F17	RESIDENCIA	2	70	HORMIGON A	UNI	E	6 240
340	F18	RESIDENCIA	2	70	HORMIGON A	UNI	E	6 240
341	F19	RESIDENCIA	2	70	HORMIGON A	UNI	E	6 240
342	F20	RESIDENCIA	2	70	HORMIGON A	UNI	E	6 240
343	F21	RESIDENCIA	2	70	HORMIGON A	UNI	E	6 240
344	F22	RESIDENCIA	2	70	HORMIGON A	UNI	E	6 240
345	F23	RESIDENCIA	2	70	HORMIGON A	UNI	E	6 240
346	F24	RESIDENCIA	2	70	HORMIGON A	UNI	E	6 240
347	F25	RESIDENCIA	2	70	HORMIGON A	UNI	E	6 240
348	F26	RESIDENCIA	2	70	HORMIGON A	UNI	E	6 240
349	F27	RESIDENCIA	2	70	HORMIGON A	UNI	E	6 240
350	F28	RESIDENCIA	2	70	HORMIGON A	UNI	E	6 240
351	F29	RESIDENCIA	2	70	HORMIGON A	UNI	E	6 240
352	F30	RESIDENCIA	2	70	HORMIGON A	UNI	E	6 240
353	F31	RESIDENCIA	2	70	HORMIGON A	UNI	E	6 240
354	F32	RESIDENCIA	2	70	HORMIGON A	UNI	E	6 240
355	F33	RESIDENCIA	2	70	HORMIGON A	UNI	E	6 240
356	F34	RESIDENCIA	2	70	HORMIGON A	UNI	E	6 240
357	F35	RESIDENCIA	2	70	HORMIGON A	UNI	E	6 240
358	F36	RESIDENCIA	2	70	HORMIGON A	UNI	E	6 240
359	F37	RESIDENCIA	2	70	HORMIGON A	UNI	E	6 240
360	F38	RESIDENCIA	2	70	HORMIGON A	UNI	E	6 240
361	F39	RESIDENCIA	2	70	HORMIGON A	UNI	E	6 240
362	F40	RESIDENCIA	2	70	HORMIGON A	UNI	E	6 240
363	F41	RESIDENCIA	2	70	HORMIGON A	UNI	E	6 240
364	F42	RESIDENCIA	2	70	HORMIGON A	UNI	E	6 240
365	G6	RESIDENCIA	2	70	HORMIGON A	UNI	E	6 240
366	G7	RESIDENCIA	2	70	HORMIGON A	UNI	E	6 240
367	G8	RESIDENCIA	2	70	HORMIGON A	UNI	E	6 240
368	G9	RESIDENCIA	2	70	HORMIGON A	UNI	E	6 240
369	G11	RESIDENCIA	2	70	HORMIGON A	UNI	E	6 240
370	G12	RESIDENCIA	2	70	HORMIGON A	UNI	E	6 240

PROMOTOR
Morice Demarm Avier
1703454330

PROFESIONAL TECNICO
Jose Luis Romero L.
1707376149

Quito,
Oficio No. STHV-DMPPS: 2905
Ticket: GDOC-2017-159751

Doctor
Mauricio Rodas Espinel
ALCALDE METROPOLITANO DE QUITO

De mi consideración:

Para su conocimiento y fines consiguientes adjunto el proyecto de Ordenanza denominada "PROYECTO URBANÍSTICO ARQUITECTÓNICO ESPECIAL SAN PATRICIO".

Adicionalmente, remito:

- Informe Técnico de la Secretaría de Territorio, Hábitat y Vivienda.
- Proyecto de ordenanza denominada "PROYECTO URBANÍSTICO ARQUITECTÓNICO ESPECIAL SAN PATRICIO".
- Exposición de motivos.

Atentamente;



Arq. José Luis Barros

Secretario de Territorio Hábitat y Vivienda (S)

Adjunto lo indicado

Acción	Responsable	Sigla/Unidad	Fecha	Sumilla
Elaborado por:	Arq. P. Macanchi	DMPPS	14.06.2018	<i>EM</i>
Revisado por:	Arq. V. Tapia	DMPPS	14.06.2018	<i>ZAA</i>

INFORME TÉCNICO DEL PROYECTO URBANÍSTICO ARQUITECTÓNICO ESPECIAL SAN PATRICIO

1. ANTECEDENTES.-

La Ordenanza Metropolitana No.172 modificada mediante la No. 432, del Régimen Administrativo del Suelo, en su artículo 26 establece los parámetros para la realización de proyectos urbanísticos arquitectónicos especiales, la cual enuncia:

“1. Son instrumentos de planificación urbanística arquitectónica de iniciativa pública o privada, susceptibles de implementarse en predios que reúnan las siguientes características:

- a) Superficie a partir de 10.000 m² en el Distrito Metropolitano de Quito o en lotes ubicados en áreas de centralidades según el PMDOT, con extensiones a partir de 3.000 m².
- b) Encontrarse ubicados en suelo urbano y/o rural, o en sectores que cuenten con asignación de zonificación especial, o sea susceptible de modificación en virtud del interés público-privado concertado.

Para dar tratamiento a estos proyectos, la Secretaría de Territorio, Hábitat y Vivienda estableció procedimientos de análisis de viabilidad mediante la Mesa Técnica de PUAE según lo establecido en las resoluciones STHV-RT No. 008 del 27 de diciembre de 2013 y STHV-RT-011-2014 del 11 de julio de 2014. Las cuales estuvieron vigentes hasta el 18 de diciembre de 2017, fecha en la cual se expidió la resolución No. STHV-12-2017. La cual derogó las anteriores resoluciones.

En este marco, la Urbanizadora Málaga S.A., representada por el Sr. Morice Dasum, presentó el proyecto denominado “San Patricio”, cuyo tratamiento técnico ha sido el siguiente:

1. La solicitud de aprobación del proyecto especial ingresó a la Secretaría de Territorio, Hábitat y Vivienda el 14 de Mayo de 2014, con ticket No. 2014-058500, en el cual se presentó el proyecto en el lote con predio No. 1345504, con un área de 551283,39 m² en base a la escritura del terreno.
2. El miércoles 27 de Agosto de 2014, se realizó la exposición del proyecto por parte de los promotores ante la MESA TÉCNICA PUAE.
3. El día miércoles 10 de Septiembre de 2014 la MESA TÉCNICA PUAE, según lo establecido en la resolución STHV-RT No. 008 del 27 de Diciembre de 2013, se realizó la sesión de deliberación sobre la viabilidad del proyecto San Patricio.
4. Mediante oficio STHV-DMPPS-4166 del 7 de octubre de 2014, la Secretaría de Territorio, Hábitat y Vivienda informó a los promotores del proyecto la resolución de la Mesa Técnica de PUAE, generando observaciones y requerimientos que debe cumplir el proyecto.
5. Mediante oficio No. SP-PM-0023-141017 y su correspondiente expediente, ingresados a la Secretaría de Territorio, Hábitat y Vivienda con ticket # 2014-133580, de fecha 17 de octubre el promotor del proyecto San Patricio remite las respuestas a las observaciones generadas por la Mesa Técnica de PUAE, contenidas en el oficio No. STHV-DMPPS 004166 de 7 de octubre de 2014.

6. Mediante oficio STHV-DMPPS-4739, la Secretaría de Territorio, Hábitat y Vivienda, en función del análisis y observaciones presentadas emite un criterio técnico favorable al proyecto en mención.
7. Mediante oficio No. SM-0677-2018 del 19 de abril de 2018, la Secretaria de Movilidad adjunta informe técnico No. IT-SM-DPPM-020/2018, que es un parte pertinente señala: "se emite informe favorable, al estudio de impacto al tráfico y propuestas de mitigación del proyecto Urbanístico Arquitectónico Especial "San Patricio".
8. Mediante oficio No.DMC-GEC-02422 del 2 de marzo de 2018, la Dirección Metropolitana de Catastro procede a la creación de 4 predios producto del fraccionamiento de hecho en el lote con predio No. 1345504, generando los siguientes lotes con sus respectivos números de predio y áreas:

Cuadro No. 1
Fraccionamiento de hecho del lote con predio No. 1345504

No. Lote producto del fraccionamiento	No. Predio	Área (m2)
1	3672118	16.057,08
2	3672120	11.549,45
3	3672119	228.653,90
4	3672121	302.952,37

Fuente: Promotor del proyecto

9. Mediante oficio No. S/N del 30 de mayo de 2018, el Arq. José Luis Romero en su calidad de Gerente del Proyecto San Patricio notifica que el lote No.1 con predio No. 3672118: *"no forma parte para la aprobación de la Ordenanza del PUAE San Patricio, ya que este lote actualmente cuenta con las condiciones de zonificación y cumple con las condiciones para su desarrollo de manera independiente.*

De igual manera, cabe indicar, que el área destinada para equipamiento público EQ5, específicamente para una parada de transporte, permanecerá adyacente al lote en mención, como parte de los compromisos del PUAE, y será diseñada, construida y equipada por parte del proyecto urbanístico San Patricio".

2. DESCRIPCIÓN DEL PROYECTO

2.1 Ubicación, Áreas y Estado de la Propiedad.- Se ubica en el sector de San Patricio de Cumbayá, del Distrito Metropolitano de Quito, entre las vías Ruta Viva y Prolongación del Escalón Lumbisí (calle Francisco Lamiña). El Proyecto Urbanístico Arquitectónico Especial San Patricio se edificará en los lotes con números de predio No. 3672119, 3672120, 3672121¹, de propiedad de la empresa Urbanizadora Málaga S. A. que en su conjunto suman una superficie

¹ En concordancia con lo dispuesto en el literal c) del artículo 3 de la resolución SHTV-12-2017, es un PUAE desarrollado en lotes individuales donde cada lote cumple con el área mínima requerida.

de 543.155, 72 m², además del área destinada como parada de transporte público en el lote con predio No. 3672118. Tal como se señala en el mapa No1.

Mapa No1. Ubicación

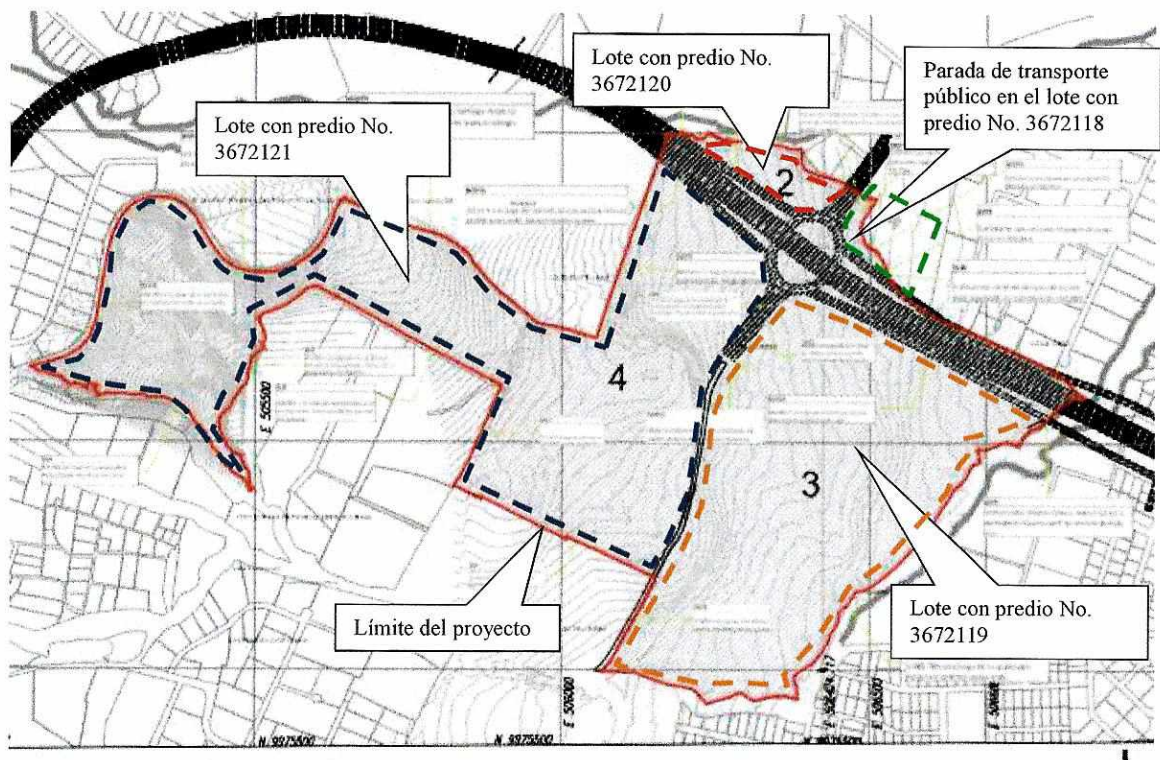

Fuente: Promotor del proyecto

2.2 Condiciones Urbanísticas Vigentes: Los lotes que conforman el Proyecto San Patricio, tienen las siguientes regulaciones de uso y ocupación de suelo:

a) Uso de suelo.- Los lotes que conforman el proyecto tienen los siguientes usos de suelo:

- Lote con predio No. 3672120, uso de suelo Residencial Urbano 1A.
- Lote con predio No. 3672121, uso de suelo Múltiple y Residencial Urbano 1.
- Lote con predio No. 3672119, uso de suelo Múltiple.

Las asignaciones de uso de suelo se muestran en el mapa No 2:

Mapa No2. Uso de Suelo Vigente

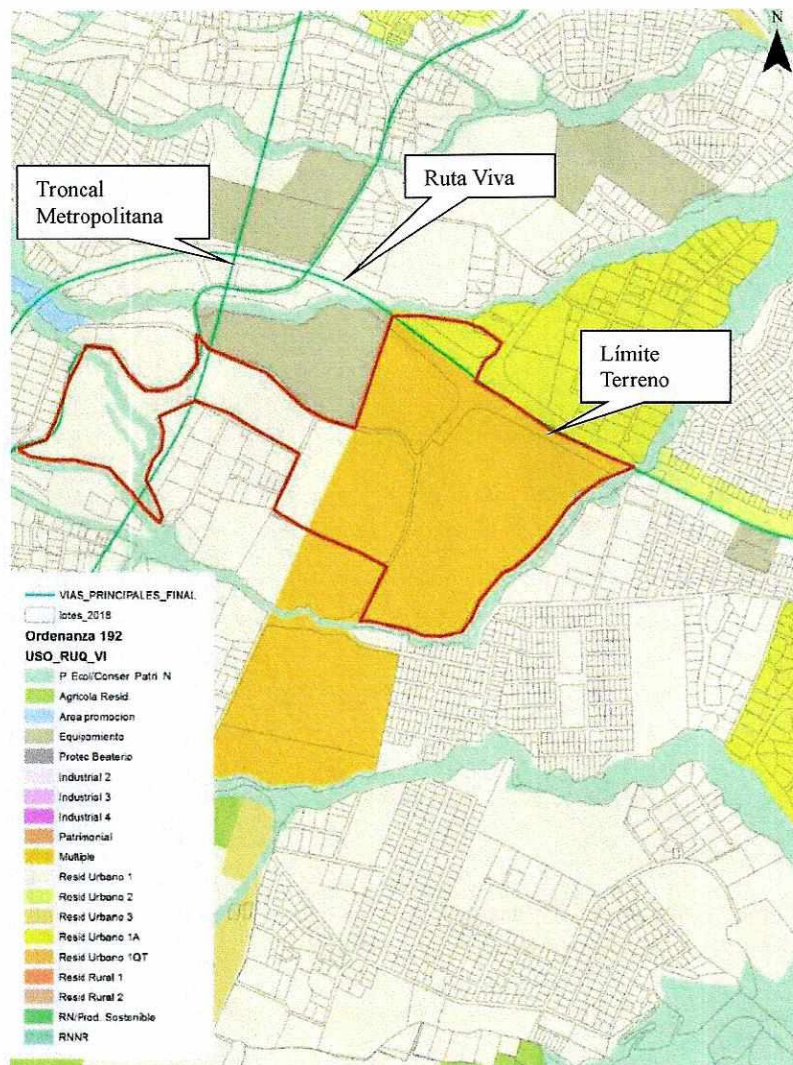

Fuente: STHV

- a) Zonificaciones: Los lotes que conforman el proyecto tienen las siguientes zonificaciones:
- Lote con predio No. 3672120, con la zonificación A1002-35 VB
 - Lote con predio No. 3672121, con zonificaciones A1006-40 y Área de promoción.
 - Lote con predio No. 3672119, con zonificaciones A1006-40 y Área de promoción.

Las asignaciones de zonificación se muestran en el mapa No 3:

Mapa No3. Zonificación Vigente

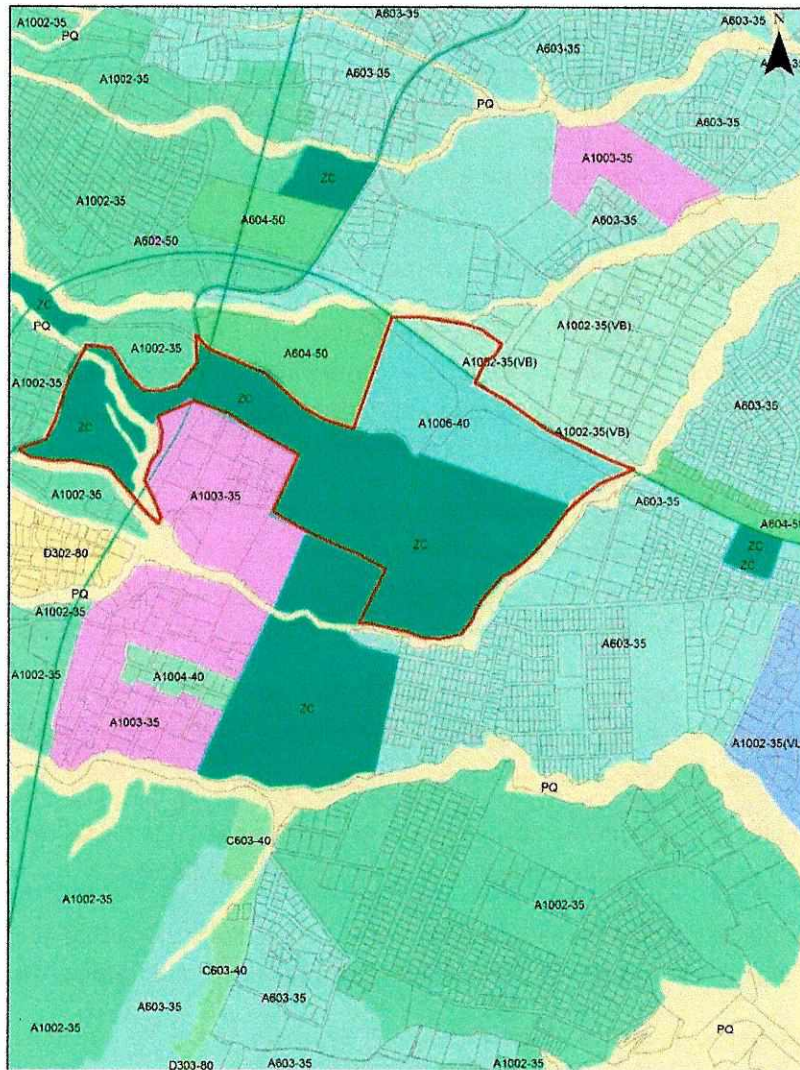

Fuente: STHV

2.3 Asignación de zonificación de partida en área de promoción.- De conformidad con lo establecido en el artículo No. 65 literal f) de la Ordenanza Metropolitana No. 172 que establece el Régimen Administrativo del Suelo en el DMQ, la cual señala que: *“ En predios esquineros que tengan dos o más zonificaciones, podrán acogerse a cualquiera de ellas respetando los retiros correspondientes a cada vía en sus respectivos frentes, salvo el caso de tipología sobre línea de fábrica que no será aplicable sobre ejes con retiros frontales”.*

En los lotes con predio No. 3672119 y No. 3672121, al ser esquineros y poseer dos zonificaciones, en aplicación de la normativa descrita en el párrafo anterior, la línea base de asignación urbanística en la zonificación con área de promoción es la A1006-40, esta zonificación también se utilizará para calcular los excedentes de edificabilidad demandados por el PUAE San Patricio.

2.4 Objetivo General.- El PUAE San Patricio se estructurará con un carácter de subcentro polifuncional complementario a la centralidad de Cumbayá, a partir de un núcleo que conforma un nuevo centro urbano. Para contribuir al esfuerzo de consolidación urbana de Cumbayá, el Proyecto prevé el desarrollo de infraestructura y facilidades de movilidad para su adecuada integración con en el sistema de transporte público, así como para garantizar la movilidad peatonal, en bicicleta y vehicular. De igual manera, contempla el desarrollo de la red de infraestructura de servicios básicos requerida por el desarrollo urbano proyectado por el PUAE

2.5 Objetivos Específicos. – Son objetivos específicos del proyecto los siguientes:

1. Aportar a los objetivos del Plan Metropolitano de Desarrollo y Ordenamiento Territorial en lo concerniente a la consolidación de las centralidades urbanas a escala metropolitana y a escala zonal, a través de la consolidación y densificación de un área urbana y la constitución de una red de equipamientos que garanticen el acceso a servicios en el sector sur de la parroquia;
2. Desarrollar un nuevo centro urbano que incluya vivienda, equipamientos, actividad comercial y empresarial, infraestructura turística y recreativa alrededor de plazas y espacios verdes de acceso público. La concepción múltiple del Proyecto permitirá generar un territorio polifuncional que permita a los usuarios ejercer todas sus actividades en un subcentro urbano mixto y compacto;
3. Promover el desarrollo turístico en el Distrito Metropolitano de Quito, aportando a la política de desarrollo productivo de la ciudad, a través de una oferta de servicios y equipamientos turísticos de clase mundial;
4. Promover el dinamismo económico en el sector, generando plazas de trabajo y oportunidades laborales relacionadas con la actividad turística a largo plazo; y,
5. Fortalecer los espacios naturales del sector, por medio de elementos que fortalezcan la red verde urbana con el entorno existente y proteger la calidad de aire característico del valle.

2.6 Condiciones Urbanísticas Específicas. - El Proyecto prevé las siguientes condiciones urbanas específicas:

- a) Usos: Los usos de suelo principales son Múltiple (M), Residencial Urbano 1 (RU1), Residencial Urbano 2 (RU2), Equipamiento (EQ) y Protección Ecológica (PE)
- b) Entorno: Espacios públicos y espacios privados de uso público integrados mediante áreas verdes, parques y aceras, enteramente accesibles al público, según la implantación general del Proyecto.

La composición de espacios públicos y áreas verdes públicas y privadas se encuentra en el Mapa N° 4. Mapa de Composición

Mapa No4. Mapa de Composición
Espacios Públicos y Áreas privadas de acceso público

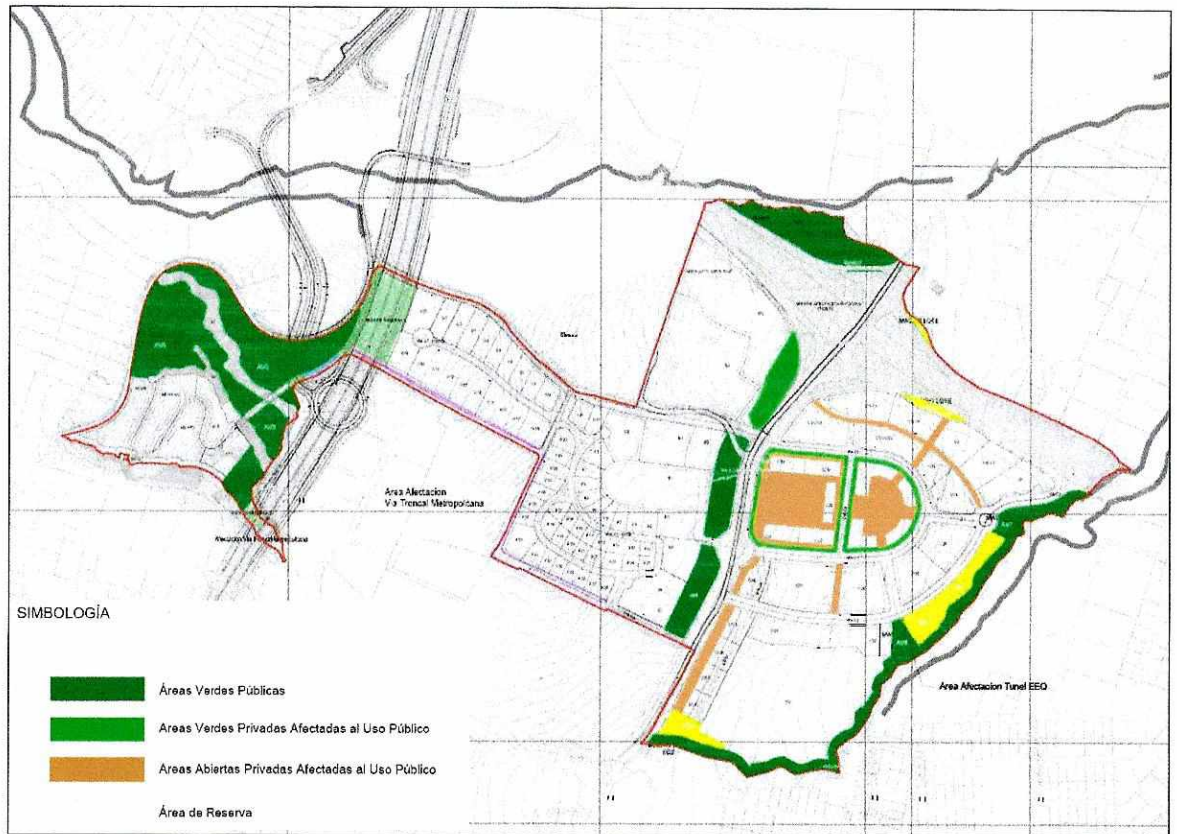

Fuente: Promotor del proyecto

2.7 Condiciones Urbanísticas Complementarias. - El Proyecto contemplará las siguientes condiciones urbanísticas complementarias:

- a) Integración urbanística con el contexto y entorno urbano, así como las soluciones de integración a la red vial u otras requeridas para asegurar su adecuada conexión con el sistema urbano circundante;
- b) Equipamientos y áreas verdes de uso y dominio público según lo establecido en la normativa nacional y metropolitana vigente.

- c) Áreas privadas afectadas al uso público, accesibles sin restricciones, garantizando el acceso universal e incondicional. Estas áreas formarán parte de las áreas comunales privadas de los edificios, sin que los futuros propietarios puedan cambiar las condiciones de accesibilidad y uso establecidos. Estas áreas estarán complementadas con usos de comercios y servicios en las plantas bajas, su horario de accesibilidad será irrestricta, impidiéndose el uso de barreras físicas, portones o garitas;
- d) Incorporación de ciclovías y una red de circulación peatonal que se complementa con áreas verdes públicas y áreas privadas de acceso público;
- e) Dotación de servicios y equipamiento urbano.

2.8 Sectores de Planificación. - El Proyecto prevé una estructura urbana compuesta por 8 sectores que se encuentran detallados en el Mapa No. 5 detallado a continuación:

Mapa No. 5. Sectores de Planificación

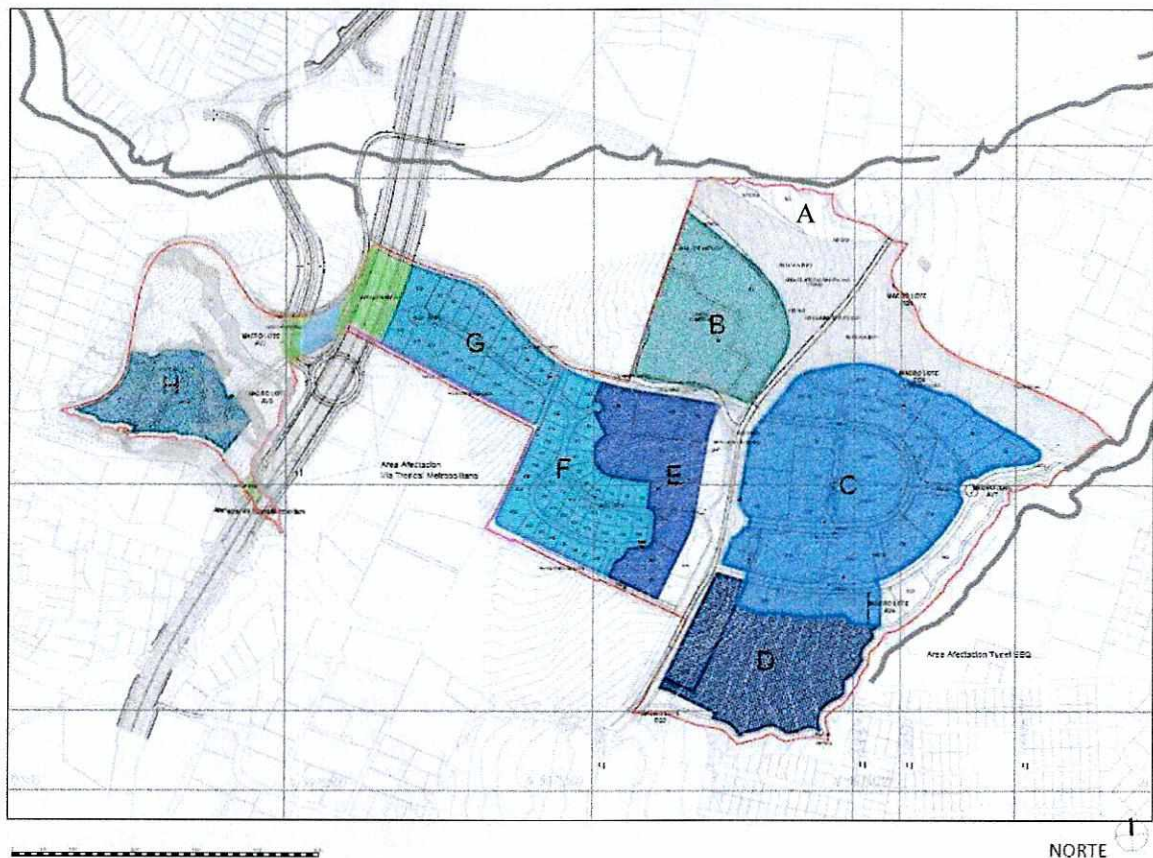

Fuente: Promotor del proyecto

Los 8 sectores de planificación del PUAE San Patricio se definen de la siguiente forma:

Sector A.- Ubicado en el extremo norte del predio, destinado como área verde pública. Accesible mediante la Av. Alfonso Lamiña, se genera una ciclovía que conecta la Av. Alfonso Lamiña con la Vía Férrea. Esta zona también abarca la generación de la parada de transporte público ubicado en el lote con predio No. 3672118.

Sector B.- Ubicado en la zona nor occidental de predio, destinado a uso Múltiple, principalmente comercial, con accesibilidad directa desde la Ruta Viva y desde la Av. Alfonso Lamiña.

Sector C.- Zona central del PUAE, destinada para la implantación de edificaciones de uso múltiple, entre los cuales se contará con oficinas, hoteles, equipamiento médico privado, residencia y comercio. En esta se ubicará la mayor densidad y concentración de servicios e infraestructura del proyecto con una nueva red vial, generando conectividad hacia las vías principales de acceso.

Sector D.- Ubicado al extremo sur del predio, destinada a uso múltiple, contempla comercio, oficinas y equipamiento deportivo privado. Esta zona colinda con la quebrada Auqui y contará con accesos desde la Av. Alfonso Lamiña de manera directa.

Sector E.- Ubicada frente a la Av. Alfonso Lamiña, destinada para uso múltiple, principalmente hotelero y residencial, el cual se complementa con amplios espacios verdes públicos y privados.

Sector F-G.- Ubicado en la porción occidental del predio, destinada a uso residencial unifamiliar, colindante con el entorno residencial de baja densidad existente en el sector, con accesibilidad por medio de un nuevo sistema vial desde la Av. Alfonso Lamiña al este y desde la Calle Río Santiago desde el norte. Esta zona separa la zona de edificaciones de altura, de la zona de baja densidad, evitando la incidencia de vista o sombra sobre predios unifamiliares existentes.

Sector H.- Ubicado en el extremo occidental del predio, destinado a uso residencial, en medio de un entorno natural de bosque y quebradas existentes. Se accederá por medio de nueva vía de acceso desde la calle Río Santiago y calle Eloy Alfaro.

2.9 Distribución de las áreas del Proyecto San Patricio.- El proyecto San Patricio, contempla la siguiente distribución de áreas:

Cuadro No. 2
Distribución de áreas del Proyecto San Patricio

Descripción	Áreas (m2)
a) Área bruta (suma del área los tres lotes)	543.155,72
b) Área de vías	97.465,70
c) Área de reserva (afectación por la vía Troncal Metropolitana)	6.607, 17
d) Área de afectación por borde de quebrada	12.417,15
e) Área de vendible (lotes)	364.492,57
f) Área Verde Pública	69.609,03
g) Área de Equipamiento Público	10.155,96

Fuente: Promotor del proyecto

2.9 División en lotes.- El proyecto plantea la generación de 106 lotes individuales, además de los lotes correspondientes a los equipamientos y áreas verdes públicas, según lo detallado en el Cuadro No. 3 Área de Lotes, Superficies y Linderos.

**Cuadro No. 3
Área de lotes, superficies y linderos del PUAE San Patricio**

LOTE	NORTE	SUR	ESTE	OESTE	SUPERFICIE
B1	Vertice formado por el borde del talud de la rampa de salida de la Ruta Viva y la propiedad del Colegio Spellman	Vertice formado por la rampa de salida de la Ruta Viva y la calle Rio Santiago	Colinda con la acera de la rampa de salida de la ruta viva una distancia de 405.43 m	Colinda con el lote privado B2 una distancia de 356.95 m	24.874,00
B2	Vertice formado por el borde de la propiedad privada del colegio Spellman y el lote privado B1	Vertice formado por la calle Rio Santiago y el lote privado B1	Colinda con el lote privado B1 una distancia de 356.95 m	Colinda con la propiedad privada del Colegio Spellman una distancia de 182.78, luego continua por la vereda de la calle Rio Santiago una distancia de 159.43 m.	23.800,00
C1-C2	Acera del carril de servicio de Ruta Viva en sentido oeste-este en 131,95m Colinda con la acera de la rampa de acceso de la ruta viva sentido este - oeste una distancia de 90.57 m	Lote privado C9-C10 en 74,17m y con lote privado C11-C12 en 51,44m Colinda con el lote privado C11-C12 en 74,46 m	vertice formado por la acera del carril de servicio de Rita Viva en sentido oeste - este y el lote C9-C10.	Colinda con el lote privado C3-C4 una distancia de 49.87 m.	4.881,04
C3-C4	vertice formado por el lote privado C3-C4 y la acera de la rampa de acceso de la ruta viva	vertice formado por el lote privado C14 y el lote privado C6-C7	Colinda con el lote privado C5 en 50.93 m	Colinda con el lote privado C1-C2 en 49.87 m	3.882,54
C5			colindante con la rampa de acceso de la ruta viva en sentido este - oeste una distancia de 78.92 m, continua con el lote privado C6-C7 en 71.25 m.	colindante con el lote privado C3-C4 en 50.93 m, continua con el lote privado C6-C7 en 59.58 m	4.247,41

C6-C7	vertice formado por con el lote privado C5 y con la acera de la vía rampa de la Ruta Viva	vertice formado por con el lote privado C14 y con la acera de la vía C8	colindante con la acera de la vía rampa de la Ruta Viva sentido este - oeste una distancia de 61.27 m, continua con el lote privado C8 en 96.06 m, continua	colindante con el lote privado C5 en 71.25 m, continua con el lote privado C14 en 44.61 m	4.062,20
C8	vertice formado por con el lote privado C6-C7 y con la acera de la vía rampa de entrada de la vía C2	vertice formado por con el lote privado C14 y con la acera de la vía C2	colindante con la acera de la rampa de entrada de la vía C2 sentido este - oeste una distancia de 66.15 m, continua con la acera de la vía C2 sentido norte - sur una distancia de 129.79 m.	colindante con el lote privado C6-C7 en 96.06 m, continua con el lote privado C14 en 27.31 m	4.643,36
C9-C10	Colinda con el lote privado C1-C2 en 74.17 m	colindante con la acera de la vía C1 en sentido este - oeste una distancia de 116.26 m	colindante con el lote privado C11-C12 en 42.18 m	colindante con la acera de la vía Ruta Viva en sentido norte - sur una distancia de 82.88 m	5.265,26
C11-C12	Colinda con el lote privado C1-C2 en 51.45 m, continua con el lote privado C3-C4 en 74.46 m	Colinda con la acera de la vía C1 una distancia de 105.10 m	Colinda con el lote privado C13 en 42.24 m	Colinda con el lote privado C9-C10 en 42.18 m	4.737,46
C13	vertice formado por con el lote privado C5 y con el lote privado C11-C12	vertice formado por con la acera de la vía C1 y con el lote privado C14	colindante con el lote privado C5 en 53.63 m, continua con el lote privado C14 en 57.15 m.	colindante con el lote privado C11-C12 en 42.24 m, continua con la acera de la vía C1 sentido norte - sur una distancia de 45.65 m	2.341,96
C14	vertice formado por el lote privado C13 y el lote privado C5	colindante con la acera de la vía C2.1 sentido este - oeste una distancia de 79.19 m	colindante con el lote privado C5 en 5.93 m, continua con el lote privado C6-C7 en 44.61 m, y luego con el lote privado C8 en 27.31 m.	colindante con el lote privado C13 en 57.15 m, continua con la acera de la vía C1 sentido norte - sur una distancia de 29.68 m	3.900,81
C14-C15	vertice formado por la acera de la vía C1 y la acera de la vía C4	colindante con el lote privado C16-C17 en 110.32 m	colindante con la acera de la vía C1 siguiendo su curvatura una distancia de 158.30 m	colindante con la acera de la vía C4 en sentido norte - sur una distancia de 80.32 m	7.656,77
C16-C17	colindante con el lote privado C14-C15 en 110.32 m	vertice formado por con la acera de la vía C4 y con la acera de la vía C1	colindante con la acera de la vía C1 siguiendo su curvatura una distancia de 146.82 m	colindante con la acera de la vía C4 sentido norte - sur una distancia de 72.73 m	6.339,11
C18	Colinda con la acera de la vía C1 sentido este - oeste una distancia de 56.06 m	Colinda con el lote privado C21 en 75.34 m	Colinda con el lote privado C19 en 34.84 m, continua con el lote privado C20 en 42.25 m	Colinda con la acera de la calle Alfonso Lamíña sentido norte - sur una distancia de 109.88 m	5.435,97
C19	Colinda con la acera de la vía C1 sentido este -	Colinda con el lote privado C20 en 64.09 m	Colinda con la acera de la vía C4 sentido norte - sur una distancia de 34.60 m	Colinda con el lote privado C18 en 34.84 m	2.243,56

	oeste una distancia de 65.33 m						
C20	Colinda con el lote privado C19 en 64.09 m	Colinda con el lote privado C22 en 57.03 m	Colinda con la acera de la via C4 sentido norte - sur una distancia de 84.95 m	Colinda con el lote privado C18 en 42.25 m, continua con el lote privado C21 en 42.55 m			5.315,83
C21	Colinda con el lote privado C18 en 75.34 m	Colinda con la acera de la via C1 sentido este - oeste una distancia de 65.62 m	Colinda con el lote privado C20 en 42.55 m, continua con el lote privado C22 en 36.61 m	Colinda con la acera de la via calle Alfonso Lamíña una distancia de 81.64 m			6.003,07
C22	Colinda con el lote privado C20 en 57.03 m	Colinda con la acera de la via C1 sentido este - oeste una distancia de 59.79 m	Colinda con la acera de la via C4 sentido norte - sur una distancia de 35.04 m	Colinda con el lote privado C21 en 36.61 m			2.177,12
C23	Colinda con la acera de la via C1 sentido este - oeste una distancia de 110.53 m	Colinda con la acera de la via C2 sentido este - oeste una distancia de 123.40 m	Colinda con el lote privado C24 en 79.61 m	Colinda con el lote privado C29 en 70.88 m			8.871,19
C24	Colinda con la acera de la via C1 sentido este - oeste una distancia de 64.32 m	Colinda con la acera de la via C2 sentido este - oeste una distancia de 90.13 m	Colinda con la acera de la via C6 sentido norte - sur una distancia de 76.87 m	Colinda con el lote privado C23 en 79.61 m			6.217,47
C25	vertice formado por con la acera de la via C1 y con el lote privado C26	vertice formado por con la acera de la via C6 y con la acera de la via C2	colindante con el lote privado C26 en 65.71 m, continua con la acera de la via C2 sentido este - oeste una distancia de 87.21 m	colindante con la acera de la via C1 sentido este - oeste una distancia de 44.91 m, continua con la acera de la via C6 sentido norte - sur una distancia de 72.85 m			4.536,80
C26	colindante con la acera de la via C2 sentido este - oeste una distancia de 73.95 m	vertice formado por con el lote privado C25 y con la acera de la via C2	colindante con la acera de la via C2 sentido este - oeste una distancia de 87.82 m	colindante con la acera de la via C1 sentido este - oeste una distancia de 42.66 m, continua con el lote privado C6 en 64.71 m			4.590,28
C27	Colinda con la acera de la via C2 sentido este - oeste una distancia de 76.25 m	Colinda con el lote privado D2 en 86.75 m	Colinda con el area verde publica AV4 en 50.42 m	Colinda con el lote privado C28 en 36.44 m			3.827,56
C28	Colinda con la acera de la via C2 sentido este - oeste una distancia de 122.80 m	Colinda con el lote privado D2 en 137.63 m	Colinda con el lote privado C27 en 36.44 m	Colinda con el lote privado D1-A en 40.79 m			3.846,55

C29	Colinda con la acera de la vía C1 sentido este - oeste una distancia de 26.44 m	Colinda con la acera de la vía C2 sentido este - oeste una distancia de 44.06 m	Colinda con el lote privado C23 en 70.88 m	Colinda con la acera de la vía Alfonso Lamíña sentido norte - sur una distancia de 70.50 m	2.709,95
C30	Colinda con vía pública C2 en 20,50 m	Colinda con lote privado D2 en 19,83m	Colinda con área verde pública AV4 en 56,01 m	Colinda con lote privado C27 en 50,39 m	1.057,40
D1A	vertice formado por la acera de la vía Alfonso Lamíña y la acera de la vía C2	vertice formado por el lote privado D2 y el lote privado D1-B	colindante con la acera de la vía C2 sentido este - oeste una distancia de 50.66 m, continua con el lote privado C28 en 40.79 m, continua con el lote privado D2 en 17.57 m	colindante con la acera de la vía Alfonso Lamíña sentido norte - sur una distancia de 48.93 m, continua con el lote privado D1-B en 50.61 m	2.714,70
D1B	vertice formado por con la acera de la vía Alfonso Lamíña y con el lote privado D1-A	vertice formado por con el lote privado D2 y con el lote privado D1-C	colindante con el lote privado D1-A en 50.61 m, continua con el lote privado D2 en 50.42 m.	colindante con la acera de la vía Alfonso Lamíña sentido norte - sur una distancia de 47.50 m, continua con el lote privado D1-C en 50.93 m	2.409,45
D1C	vertice formado por con la acera de la vía Alfonso Lamíña y con el lote privado D1-B	vertice formado por con el lote privado D2 y con el lote privado D1-D	colindante con el lote privado D1-B en 50.93 m, continua con el lote privado D2 en 47.46 m.	colindante con la acera de la vía Alfonso Lamíña sentido norte - sur una distancia de 47.46 m, continua con el lote privado D1-D en 51.25 m	2.424,46
D1D	vertice formado por con la acera de la vía Alfonso Lamíña y con la acera de la vía C5	vertice formado por con la acera de la vía D1 y con el lote privado D1-D	colindante con el lote privado D1-C en 51.25 m, continua con el lote privado D2 en 45.45 m.	colindante con la acera de la vía Alfonso Lamíña sentido norte - sur una distancia de 45.04 m, continua con la acera de la vía D1 sentido este - oeste una distancia de 51.55 m	2.366,11
D2	Colinda con el lote privado C28 en 137.63 m, continua con el lote privado C27 en 86.75 m, luego con el lote privado AV4 en 19.28 m	Colinda con la ciclovia una distancia de 193.86 m, continua con el lote privado EQ2 en 56.28 m.	Colinda con el lote privado ciclovia en 221.26 m.	Colinda con el lote privado D1-A en 58.36 m, continua con el lote privado D1-B en 47.42 m, luego con el lote privado D1-C en 47.46 m, continua con el lote privado D1-D en 45.45 m, luego con la acera de la vía D1 una distancia de 14.30 m	41.605,48

E1	con el lote privado E8 en 40.80 m, luego con el lote privado E3 en 74.25 m, continua con el lote privado E2 en 48.46 m	con el lote privado F6 en 12.47 m, continua con el lote privado F7 en 14.19 m, luego con el lote privado F8 en 25.53 m, continua con el lote privado F9 en 23.52 m y finalmente con el lote privado E4 en 78.62m	Con Area verde publica AV6 en 65.76 m	con el lote privado F1 en 20.20 m, continua con el lote privado F2 en 15.20 m, luego con el lote privado F3 en 14.31 m, continua con el lote privado F4 en 13.94 m, luego con el lote privado F5 en 13.34 m	11.965,79			
E2	Acera de la Calle Rio Santiago en sentido Este - Oeste en 52.59 m	con lote privado E1 en 48.46 m	Con area verde publica AV6 en 66.15 m	Con lote privado E3 en 68.75 m	3.377,11			
E3	Acera de la Calle Rio Santiago en sentido Este - Oeste en 82.16 m	con lote privado E1 en 74.25 m	Con lote privado E2 en 68.75 m	Con lote privado E8 en 70.50 m	5.228,88			
E4	con lote privado E1 en 78.62 m	con lote privado E5 en 75.81 m	Con el area verde pública AV6 en 47.92 m	con lote privado F9 en 43.14 m	3.503,29			
E5	con lote privado E4 en 75.81 m	con lote privado E6-E7 en 47.28 m	Con Area verde publica AV6 en 72.18 m	con la acera de la via G1 en sentido norte-sur en 59.65 m	3.493,73			
E6-E7	con lote privado E5 en 47.28 m	con la acera de la via G3 en sentido Este - Oeste en 82.47 m	Con Area verde publica AV6 en 80.46 m	con la acera de la via G1 siguiendo su curvatura una distancia de 99.51 m	5.942,00			
E8	con la acera de la via Rio Santiago sentido este - oeste una distancia de 59.99 m	con el lote privado E1 en 40.80 m	con el lote privado E3 en 70.50 m	con el lote privado F42 en 34.04 m, continua con la acera de la via G1 siguiendo su curvatura una distancia de 42.19 m, luego con el lote privado F1 en 42.19 m	4.303,46			
F1	colinda con el vertice formado por la acera de la via G1 y el lote privado E8	vertice formado por el lote privado F2 y el lote privado E1	con el lote privado E8 en 42.19 m, continua con el lote privado E1 en 20.20 m	con la acera de la via G1 sentido norte - sur una distancia de 46.86 m, continua con el lote privado F2 en 43.04 m	1.491,20			
F2	con el lote privado F1 en 43.04 m	con el lote privado F3 en 43.09 m	con el lote privado E1 en 15.20 m	con la acera de la via G1 una distancia de 29.61 m	963,86			
F3	con el lote privado F2 en 43.09 m	con el lote privado F4 en 43.19 m	con el lote privado E1 en 14.31 m	con la acera de la via G1 una distancia de 27.90 m	909,81			
F4	vertice formado por el lote F3 y el lote privado E1	vertice formado por la acera de la via G1 y el lote privado F5	con el lote privado E1 en 13.94 m, continua con el lote privado F5 en 43.25 m	con el lote privado F3 en 43.19 m, continua con la acera de la via G1 una distancia de 27.44 m	1.000,00			
F5	vertice formado por el lote F4 y el lote privado E1	vertice formado por la acera de la via G1 y el lote privado F6	con el lote privado E1 en 13.34 m, continua con el lote privado F6 en 43.23 m	con el lote privado F4 en 43.25 m, continua con la acera de la via G1 una distancia de 26.77 m	857,45			

F6	con el lote privado E1 en 12.47 m	con la acera de la vía G1 sentido este - oeste una distancia de 25.82 m	con el lote privado F7 en 43.33 m	con el lote privado F5 en 43.23 m	814,40
F7	con el lote privado E1 en 14.29 m	con la acera de la vía G1 sentido este - oeste una distancia de 27.55 m	con el lote privado F8 en 43.12 m	con el lote privado F6 en 43.33 m	901,58
F8	con el lote privado E1 en 25.53 m	con la acera de la vía G1 sentido este - oeste una distancia de 25.96 m	con el lote privado F9 en 42.44 m	con el lote privado F7 en 43.12 m	1.105,41
F9	con el lote privado E1 en 23.33 m	con la acera de la vía G1 sentido este - oeste una distancia de 23.52 m	con el lote privado E4 en 43.14 m	con el lote privado F8 en 42.44 m	1.005,99
F10	con la acera de la vía G1 Este sentido este - oeste una distancia de 25.76 m	con el lote privado F25 en 25.91 m	con la acera de la vía G1 Este sentido norte - sur una distancia de 22.08 m	con el lote privado F11 en 22.98 m	578,75
F11	con la acera de la vía G1 Este sentido este - oeste una distancia de 25.73 m	con el lote privado F24 en 25.84 m	con el lote privado F10 en 22.98 m	con el lote privado F12 en 25.90 m	625,01
F12	con la acera de la vía G1 Este sentido este - oeste una distancia de 22.83 m	con el lote privado F23 en 28.40 m	con el lote privado F11 en 25.90 m	con el lote privado F13 en 27.32 m	674,51
F13	vertice formado por la acera de la vía G1 Este y el lote privado F14	vertice formado por el lote privado F12 y el lote privado F22	colindante con la acera de la vía G1 Este sentido este - oeste una distancia de 17.27 m, continua con el lote privado F12 en 27.32 m	colindante con el lote privado F14 en 27.45 m, continua con el lote privado F22 en 25.47 m	619,35
F14	vertice formado por con la acera de la vía G1 Este y con el lote privado F15	vertice formado por con el lote privado F13 y con el lote privado F21	colindante con la acera de la vía G1 Este sentido este - oeste una distancia de 20.69 m, continua con el lote privado F13 en 27.45 m	colindante con el lote privado F15 en 27.85 m, continua con el lote privado F21 en 20.42 m	558,93
F15	vertice formado por la acera de la vía G1 Este y el lote privado F16	vertice formado por el lote privado F14 y el lote privado F20	colindante con la acera de la vía G1 Este sentido este - oeste una distancia de 20.72 m, continua con el lote privado F14 en 27.85 m	colindante con el lote privado F16 en 30.90 m, continua con el lote privado F20 en 20.02 m	574,09
F16	vertice formado por la acera de la vía G1 Este y el lote privado F17	vertice formado por el lote privado F17 y el lote privado F19	colindante con la acera de la vía G1 Este sentido norte - sur una distancia de 21.39 m, continua con el lote privado F14 en 30.90 m	colindante con el lote privado F17 en 34.39 m, continua con el lote privado F19 en 21.09 m	656,17
F17	colindante con con la acera de la vía G1 Oeste sentido este - oeste una distancia de 44.40 m	vertice formado por la acera de la vía G1 Este y el lote privado F16	colindante con con el lote privado F16 en 34.39 m	colindante con con el lote privado F18 en 29.25 m	720,65

F18	vertice formado por la acera de la via G1 Oeste y el lote privado F17	vertice formado por la acera de la via G1 Oeste y el lote privado F19	colindante con el lote privado F17 en 29.26 m, continua con el lote privado F19 en 32.74 m	colindante con la acera de la via G1 Oeste siguiendo su curvatura una distancia de 55.69 m	859,80
F19	vertice formado por el lote privado F18 y el lote privado F16	vertice formado por la acera de la via G1 Oeste y el lote privado F20	colindante con el lote privado F16 en 21.09 m, continua con el lote privado F20 en 29.81 m	colindante con el lote privado F19 en 32.74 m, continua con la acera de la via G1 Oeste una distancia de 21.55 m	654,75
F20	vertice formado por el lote privado F19 y el lote privado F15	vertice formado por acera de la via G1 Oeste y el lote privado F21	colindante con el lote privado F15 en 20.02 m, continua con el lote privado F19 en 29.81 m	colindante con el lote privado F21 en 28.00 m, continua con la acera de la via G1 Oeste una distancia de 19.85 m	575,91
F21	vertice formado por el lote privado F20 y el lote privado F14	vertice formado por acera de la via G1 Oeste y el lote privado F22	colindante con el lote privado F14 en 20.42 m, continua con el lote privado F22 en 27.84 m	colindante con el lote privado F20 en 28.00 m, continua con la acera de la via G1 Oeste una distancia de 20.19 m	567,36
F22	colindante con el lote privado F13 en 25.47 m	colindante con la acera de la via G1 Oeste siguiendo su curvatura una distancia de 30.68 m	colindante con el lote privado F21 en 27.84 m	colindante con el lote privado F23 en 27.58 m	792,57
F23	colindante con el lote privado F12 en 28.40 m	colindante con la acera de la via G1 Oeste sentido este - oeste una distancia de 34.11 m	colindante con el lote privado F24 en 25.97 m	colindante con el lote privado F22 en 27.58 m	844,29
F24	colindante con el lote privado F11 en 25.84 m	colindante con la acera de la via G1 Oeste sentido este - oeste una distancia de 26.18 m	colindante con el lote privado F25 en 23.82 m	colindante con el lote privado F23 en 25.97 m	652,17
F25	colindante con el lote privado F10 en 25.91 m	colindante con la acera de la via G1 Oeste sentido este - oeste una distancia de 25.39 m	colindante con la acera de la via G1 Este sentido norte - sur una distancia de 20.57 m	colindante con el lote privado F24 en 23.82 m	574,92
F26	vertice formado por la acera de la via G1 Oeste y con la acera de la via G1 Este	vertice formado por la acera de la via G1 Este y con la acera de la via G1 Oeste	colindante con la acera de la via G1 Oeste una distancia de 19.19 m, continua por la acera de la via G1 Este una distancia de 37.64 m	colindante con el lote privado F27 en 33.06 m, continua por la via privada a la hacienda San Luis una distancia de 20.00 m	714,88
F27	vertice formado por la acera de la via G1 Oeste y el lote privado F28	vertice formado por la acera de la via privada a la hacienda San Luis y el lote privado F25	colindante con la acera de la via G1 Oeste siguiendo su curvatura una distancia de 20.29 m, continua con el lote privado F26 en 33.06 m	colindante con el lote privado F28 en 29.57 m, continua por la via privada a la hacienda San Luis una distancia de 19.97 m	620,60
F28	vertice formado por la acera de la via G1 Oeste y con el lote privado F27	vertice formado por el borde de la via privada a la hacienda San Luis y con el lote privado F29	colindante con la acera de la via G1 Oeste una distancia de 20.02 m, continua con el lote privado F27 en 29.57 m	colindante con el lote privado F29 en 29.20 m, continua con la acera de la via privada a la hacienda San Luis una distancia de 20.03 m	583,04
F29	vertice formado por la acera de la via G1 Oeste y con el lote privado F28	vertice formado por el borde de la via privada a la hacienda San Luis y el lote privado F30	colindante con la acera de la via G1 Oeste una distancia de 20.10 m, continua por el lote privado F28 en 29.20 m	colindante con el lote privado F30 en 31.03 m, continua por el borde de la via privada a la hacienda San Luis una distancia de 19.98 m	601,18

F30	vertice formado por la acera de la vía G1 Oeste y el lote privado F29	vertice formado por el borde de la vía privada a la hacienda San Luis y el lote privado F31	colindante con la acera de la vía G1 Oeste una distancia de 20.15 m, continua con el lote privado F29 en 31.03 m	colindante con el lote privado F31 en 33.28 m, continua con la acera de la vía privada a la hacienda San Luis una distancia de 20.00 m	640,71
F31	vertice formado por la acera de la vía G1 Oeste y el lote privado F30	vertice formado por la acera de la vía privada a la hacienda San Luis y el lote privado F32	colindante con la acera de la vía G1 Oeste una distancia de 20.39 m, continua con el lote privado F30 en 33.28 m	colindante con el lote privado F32 en 37.09 m, continua por el borde de la vía privada a la hacienda San Luis una distancia de 20.03 m	703,74
F32	vertice formado por con la acera de la vía G1 Oeste y con el lote privado F33	vertice formado por con la acera de la vía derecho de vía y con el lote privado F31	colindante con la acera de la vía G1 Oeste una distancia de 20.30 m, continua con el lote privado F30 en 37.09 m	colindante con el lote privado F32 en 45.01 m, continua con la acera de la vía derecho de vía una distancia de 30.05 m	994,04
F33	vertice formado por con la acera de la vía derecho de vía y con el lote privado F34	vertice formado por con la acera de la vía G1 Oeste y con el lote privado F32	colindante con el lote privado F34 en 34.02 m, continua con la acera de la vía G1 Oeste una distancia de 20.18 m, continua con el lote privado F32 en 45.01 m	colindante con la acera de la vía derecho de vía una distancia de 83.45 m	2.267,32
F34	vertice formado por con la acera de la vía derecho de vía y con el lote privado F35	vertice formado por con la acera de la vía G1 Oeste y con el lote privado F33	colindante con el lote privado F35 en 26.22 m, continua con la acera de la vía G1 Oeste una distancia de 23.23 m	colindante con la acera de la vía derecho de vía una distancia de 28.93 m, continua con el lote privado F33 en 34.30 m	775,40
F35	vertice formado por con la acera de la vía derecho de vía y con el lote privado F36	vertice formado por con la acera de la vía G1 Oeste y con el lote privado F34	colindante con el lote privado F36 en 32.90 m, continua con la acera de la vía G1 Oeste una distancia de 22.48 m	colindante con la acera de la vía derecho de vía una distancia de 21.85 m, continua con el lote privado F34 en 28.22 m	653,48
F36	vertice formado por con la acera de la vía derecho de vía y con el lote privado F37	vertice formado por con la acera de la vía G1 Oeste y con el lote privado F35	colindante con el lote privado F37 en 43.87 m, continua con la acera de la vía G1 Oeste una distancia de 24.58 m	colindante con la acera de la vía derecho de vía una distancia de 21.84 m, continua con el lote privado F35 en 32.90 m	844,60
F37	vertice formado por con la acera de la vía derecho de vía y con el lote privado F38	vertice formado por con la acera de la vía G1 Oeste y con el lote privado F36	colindante con el lote privado F38 en 47.09 m, continua con la acera de la vía G1 Oeste una distancia de 22.16 m	colindante con la acera de la vía derecho de vía una distancia de 21.84 m, continua con el lote privado F36 en 43.87 m	1.003,36
F38	vertice formado por con la acera de la vía derecho de vía y con el lote privado F39	vertice formado por con la acera de la vía G1 Oeste y con el lote privado F37	colindante con el lote privado F39 en 42.47 m, continua con la acera de la vía G1 Oeste una distancia de 22.03 m	colindante con la acera de la vía derecho de vía una distancia de 23.67 m, continua con el lote privado F37 en 47.09 m	997,76
F39	vertice formado por con la acera de la vía G5 y con el lote privado F40	vertice formado por con la acera de la vía G1 Oeste y con el lote privado F38	colindante con el lote privado F40 en 39.59 m, continua con la acera de la vía G1 Oeste una distancia de 21.29 m	colindante con la acera de la vía G5 una distancia de 21.82 m, continua con el lote privado F38 en 42.47 m	879,42
F40	colindante con la acera de la vía G5 sentido este -oeste una distancia de 26.31 m	colindante con el lote privado F39 en 39.59 m	colindante con la acera de la vía G1 una distancia de 41.46 m	colindante con la acera de la vía G5 una distancia de 20.86 m	1.088,49

F41	colindante con la acera de la vía Río Santiago sentido este - oeste una distancia de 28.28 m	colindante con la acera de la vía G1 una distancia de 30.44 m	colindante con el lote privado F42 en una distancia de 47.69 m	colindante con la acera de la vía G5 una distancia de 37.01 m	1.252,34
F42	colindante con la acera de la vía Río Santiago sentido este - oeste una distancia de 24.24 m	colindante con la acera de la vía G1 una distancia de 33.63 m	colindante con el lote privado E8 en una distancia de 34.04 m	colindante con el lote privado F41 en una distancia de 47.69 m	1.127,36
G1	vertice formado por con la acera de la vía Río Santiago y con el lote privado G20	vertice formado por con la acera de la vía G1 Oeste y con el lote privado G2	colindante con la acera de la vía Río Santiago en sentido este-oeste una distancia de 25.55 m, continúa con el lote privado G2 en 68.81 m	colindante con el lote privado F41 en 57.90 m, continúa con la acera de la vía en sentido este - oeste una distancia de 27.77 m	1.624,97
G2	vertice formado por con la acera de la vía Río Santiago y con el lote privado G1	vertice formado por con la acera de la vía G1 Oeste y con el lote privado G3	colindante con la acera de la vía Río Santiago sentido este - oeste una distancia de 25.30 m, continúa con el lote privado G3 en 70.38 m	colindante con el lote privado G1 en 68.81 m, continúa con la acera de la vía G1 Oeste sentido este - oeste una distancia de 25.08 m	1.746,43
G3	vertice formado por con la acera de la vía Río Santiago y con el lote privado G2	vertice formado por con la acera de la vía G1 Oeste y con el lote privado G4	colindante con la acera de la vía Río Santiago sentido este - oeste una distancia de 25.14 m, continúa con el lote privado G4 en 68.42 m	colindante con el lote privado G2 en 70.38 m, continúa con la acera de la vía G1 Oeste sentido este - oeste una distancia de 25.01 m	1.742,64
G4	vertice formado por con la acera de la vía Río Santiago y con el lote privado G3	vertice formado por con la acera de la vía G1 Oeste y con el lote privado G5	colindante con la acera de la vía Río Santiago sentido este - oeste una distancia de 26.18 m, continúa con el lote privado G5 en 62.92 m	colindante con el lote privado G3 en 68.42 m, continúa con la acera de la vía G1 Oeste sentido este - oeste una distancia de 25.10 m	1.646,79
G5	vertice formado por con la acera de la vía Río Santiago y con el lote privado G4	vertice formado por con la acera de la vía G1 Oeste y con el lote privado G6	colindante con la acera de la vía Río Santiago sentido este - oeste una distancia de 26.56 m, continúa con el lote privado G6 en 58.19 m	colindante con el lote privado G4 en 62.92 m, continúa con la acera de la vía G1 Oeste sentido este - oeste una distancia de 25.36 m	1.509,46
G6	vertice formado por con la acera de la vía Río Santiago y con el lote privado G5	vertice formado por con la acera de la vía G1 Oeste y con el lote privado G7	colindante con la acera de la vía Río Santiago sentido norte - sur una distancia de 26.96 m, continúa con el lote privado G7 en 54.77 m	colindante con el lote privado G5 en 58.19 m, continúa con la acera de la vía G1 Oeste sentido norte - sur una distancia de 25.61 m	1.411,93
G7	vertice formado por con la acera de la vía Río Santiago y con el lote privado G6	vertice formado por con la acera de la vía G1 Oeste y con el lote privado G8	colindante con la acera de la vía Río Santiago sentido norte - sur una distancia de 26.15 m, continúa con el lote privado G8 en 50.99 m	colindante con el lote privado G6 en 54.77 m, continúa con la acera de la vía G1 Oeste sentido norte - sur una distancia de 25.53 m	1.324,88

G8	vertice formado por con la acera de la vía Río Santiago y con el lote privado G7	vertice formado por con la acera de la vía G1 Oeste y con el lote privado G9	colindante con la acera de la vía Río Santiago sentido norte - sur una distancia de 26.16 m, continua con el lote privado G9 en 46.50 m	colindante con el lote privado G7 en 50.99 m, continua con la acera de la vía G1 Oeste sentido norte - sur una distancia de 25.21 m	1.216,39
G9	vertice formado por con la acera de la vía Río Santiago y con el lote privado G8	vertice formado por con la acera de la vía G1 Oeste y con la acera de la vía G5	colindante con la acera de la vía Río Santiago sentido este - oeste una distancia de 28.78 m, continua con la acera de la vía G5 sentido norte - sur una distancia de 40.76 m	colindante con el lote privado G8 en 46.50 m, continua con la acera de la vía G1 Oeste sentido este - oeste una distancia de 31.02 m	1.382,00
G10	vertice formado por con la acera de la vía G1 Oeste y con el lote privado G11	vertice formado por con la acera de la vía G5 y con la acera de la vía derecho de vía	colindante con la acera de la vía G1 Oeste sentido este - oeste una distancia de 41.05 m, continua con la acera de la vía G5 sentido norte - sur una distancia de 44.56 m	colindante con el lote privado G11 en 50.22 m, continua con la acera de la vía derecho de vía sentido este - oeste una distancia de 43.18 m	2.088,27
G11	vertice formado por con la acera de la vía G1 Oeste y con el lote privado G12	vertice formado por con el lote privado G10 y con la acera de la vía derecho de vía	colindante con la acera de la vía G1 Oeste sentido este - oeste una distancia de 25.19 m, continua con el lote privado G10 en 50.22 m	colindante con el lote privado G12 en 53.15 m, continua con la acera de la vía derecho de vía sentido este - oeste una distancia de 25.07 m	1.282,43
G12	vertice formado por con la acera de la vía G1 Oeste y con el lote privado G13	vertice formado por con el lote privado G11 y con la acera de la vía derecho de vía	colindante con la acera de la vía G1 Oeste sentido este - oeste una distancia de 25.52 m, continua con el lote privado G11 en 53.15 m	colindante con el lote privado G13 en 58.10 m, continua con la acera de la vía derecho de vía sentido este - oeste una distancia de 25.06 m	1.379,63
G13	vertice formado por con la acera de la vía G1 Oeste y con el lote privado G14	vertice formado por con el lote privado G12 y con la acera de la vía derecho de vía	colindante con la acera de la vía G1 Oeste sentido este - oeste una distancia de 25.26 m, continua con el lote privado G12 en 58.10 m	colindante con el lote privado G14 en 63.44 m, continua con la acera de la vía derecho de vía sentido este - oeste una distancia de 25.04 m	1.500,90
G14	vertice formado por con la acera de la vía G1 Oeste y con el lote privado G15	vertice formado por con el lote privado G13 y con la acera de la vía derecho de vía	colindante con la acera de la vía G1 Oeste sentido este - oeste una distancia de 25.69 m, continua con el lote privado G13 en 63.44 m	colindante con el lote privado G15 en 67.80 m, continua con la acera de la vía derecho de vía sentido este - oeste una distancia de 25.07 m	1.649,70
G15	vertice formado por con la acera de la vía G1 Oeste y con el lote privado G16	vertice formado por con el lote privado G14 y con la acera de la vía derecho de vía	colindante con la acera de la vía G1 Oeste sentido este - oeste una distancia de 25.18 m, continua con el lote privado G14 en 67.80 m	colindante con el lote privado G16 en 69.91 m, continua con la acera de la vía derecho de vía sentido este - oeste una distancia de 25.09 m	1.726,70
G16	vertice formado por con la acera de la vía G1 Oeste y con el lote privado G17	vertice formado por con el lote privado G15 y con la acera de la vía derecho de vía	colindante con la acera de la vía G1 Oeste sentido este - oeste una distancia de 25.10 m, continua con el lote privado G15 en 69.91 m	colindante con el lote privado G17 en 69.87 m, continua con la acera de la vía derecho de vía sentido este - oeste una distancia de 25.09 m	1.756,37

G17	vertice formado por con la acera de la vía G1 Oeste y con el lote privado G18	vertice formado por con el lote privado G16 y con la acera de la vía derecho de vía	colindante con la acera de la vía G1 Oeste sentido este - oeste una distancia de 25.12 m, continua con el lote privado G16 en 69.87 m	colindante con el lote privado G18 en 67.69 m, continua con la acera de la vía derecho de vía sentido este - oeste una distancia de 25.25 m	1.730,00
G18	vertice formado por con la acera de la vía G1 Oeste y con el lote privado G19	vertice formado por con el lote privado G17 y con la acera de la vía derecho de vía	colindante con la acera de la vía G1 Oeste sentido este - oeste una distancia de 29.47 m, continua con el lote privado G17 en 67.69 m	colindante con el lote privado G19 en 53.07 m, continua con la acera de la vía derecho de vía sentido este - oeste una distancia de 25.25 m	1.532,45
G19	vertice formado por con el lote privado Area de reserva y con el lote privado G20	vertice formado por con la acera de la vía derecho de vía y con el lote privado G18	colindante con el lote privado G20 en 19.77 m, continua con la acera de la vía G1 Oeste sentido este - oeste una distancia de 26.32 m, continua con el lote privado G18 en 53.07 m	colindante con el lote privado Area de reserva en 63.20 m, continua con la acera de la vía derecho de vía una distancia de 37.62 m	2.266,09
G20	vertice formado por con el lote privado Area de reserva y con la acera de la vía Río Santiago	vertice formado por con el lote privado G19 y con la acera de la vía G1 Oeste	colindante con la acera de la vía Río Santiago sentido este - oeste una distancia de 49.14 m, continua con el lote privado G1 en 67.69 m, continua con la acera de la vía G1 Oeste sentido este - oeste una distancia de 32.34 m	colindante con el lote privado Area de reserva en 72.32 m, continua con la acera de la vía G19 una distancia de 19.77 m	2.909,02
H1-H5	Colinda con el área verde AV2 en 43.01 m	Colinda con el Retiro de la quebrada Auqui Grande en 99.11 m	Colinda con la acera de la vía H1 sentido norte - sur una distancia de 121.42 m	Colinda con el retiro de la Vía del Tren en 141.04 m	11.902,58
H6-H8	Colinda con el lote privado AV2 en 43.01 m	Colinda con el retiro de la quebrada Auqui Grande en 61.73 m	Colinda con el lote privado H11 en 38.02 m, continua con el lote privado H9-H10 en 100.98 m	Colinda con el lote privado H1-H5 en 103.59 m	6.747,69
H9-H10	Vertice formado por los lotes privados H6-H8 y el lote H11	colindante con el retiro de la quebrada Auqui Grande siguiendo el borde una distancia de 116.16 m.	Colindante con el lote H11 una distancia de 91.94 m, continua con el lote H12 una distancia de 25.15 m.	Colindante con el lote privado H6-H8 una distancia de 162.71 m.	5.475,20
H11	Vertice formado por la quebrada contenida en el área verde pública AV2 con el lote privado H6-H8	Vertice formado por los lotes privados H9-H10 y H12	Conlindate con el borde de la quebrada a largo del borde una distancia de 119.62 m y continua a lo largo del lote privado H12 una distancia de 66.86 m.	Colindante con el lote privado H6-H8 en 38.02 m, continua con el lote privado H9-H10 una distancia de 91.94 m.	4.126,77
H12	Vertice formado por la quebrada contenida en el área verde pública AV2 y el lote H11	Vertice formado por el área de reserva de la troncal metropolitana y el retiro de la quebrada Auqui Grande	colindante con la quebrada contenida en el área verde pública AV2 en 38.67 m, continua a lo largo del borde del área de reserva de la troncal metropolitana en 65.72 m	Colindante con el lote H11 en 66.86 m, luego con el lote privado H9-H10 en 25.15 m y luego continua con el borde del retiro de la quebrada Auqui Grande a lo largo de una distancia de 50.86 m.	3.159,55
					362.108,62

2.10 Ejecución de infraestructura pública - El Proyecto se ejecutará por etapas, de acuerdo con las condiciones económicas y urbanísticas que permitan su desarrollo. En la primera etapa se ejecutará la infraestructura pública y servicios básicos de acuerdo cronograma descrito en el cuadro No.4, bajo las siguientes items:

- Construcción de redes de alcantarillado, red de abastecimiento de agua potable y plantas de tratamiento de agua.
- Construcción de ductos y obra civil para el soterramiento de cableado aéreo existente y requerido para el proyecto.
- Canalización de red de energía eléctrica y obra civil para el soterramiento de cableado aéreo existente y requerido para el proyecto.
- Instalación de red de alumbrado público.
- Canalización de red de comunicaciones.
- Vías públicas, Avenida Alfonso Lamiña y Calle Río Santiago.
- Paradas de transporte público.

Cuadro No. 4
Cronograma de Obras de infraestructura Fase 1

EDT	Nombre de tarea	Duración	Mes 1	Mes 2	Mes 3	Mes 4	Mes 5	Mes 6	Mes 7	Mes 8	Mes 9	Mes 10	Mes 11	Mes 12	Mes 13	Mes 14	Mes 15	Mes 16	Mes 17	Mes 18	Mes 19	Mes 20			
1	Vías	293 días																							
1,1	Públicas	293 días																							
2	Infraestructura	221,25 días																							
2,1	Agua Potable	162 días																							
2,2	Alcantarillado Sanitario	175 días																							
2,3	Alcantarillado Pluvial	162 días																							
2,4	Electricidad y Comunicaciones	180 días																							
2,5	Alumbrado Público	25 días																							
3	Parques y áreas de recreación	189 días																							
3,1	Parques	68 días																							
3,2	Áreas de recreación	189 días																							
3,2.1	Ciclovia	128 días																							
3,2.2	Parque Lineal	111 días																							
4	Equipamiento urbano	60 días																							

Fuente: Promotor del proyecto

2.11 Red de Áreas Verdes Públicas y Equipamientos Públicos. - El Proyecto entregará como áreas verdes públicas una superficie de 69.609,03 m², que corresponde al 16,31% del área útil del proyecto y una superficie de 10.155,96 m² que corresponde al 2,38% del área útil del proyecto para equipamientos públicos. La selección y dimensionamiento de los equipamientos será definida por el Municipio de Quito de acuerdo con las necesidades de la zona, mientras que el diseño arquitectónico y de ingenierías, la construcción y el acondicionamiento estarán a cargo del promotor.

Las áreas a entregarse al Municipio del Distrito Metropolitano de Quito se detallan en el Mapa No. 5 .Las áreas verdes públicas del Proyecto serán desarrolladas en su totalidad con tratamiento paisajístico y urbano para el adecuado uso y disfrute de la ciudadanía. El promotor ejecutará las obras de vialidad que garanticen la accesibilidad a todas las áreas verdes con énfasis en los circuitos peatonales y de bicicletas. Los estudios arquitectónicos y diseños de ingeniería de detalle estarán a cargo del promotor en coordinación con las entidades municipales competentes para la implementación de los equipamientos de áreas verdes. La adecuación y ajardinamiento del terreno así como todas las obras básicas que garanticen el aprovechamiento de las áreas verdes será responsabilidad del promotor, así como los sistemas de seguridad que serán definidos en coordinación con la municipalidad, en el ámbito de sus competencias.

Mapa No.6 . Áreas Verdes y Equipamiento Público

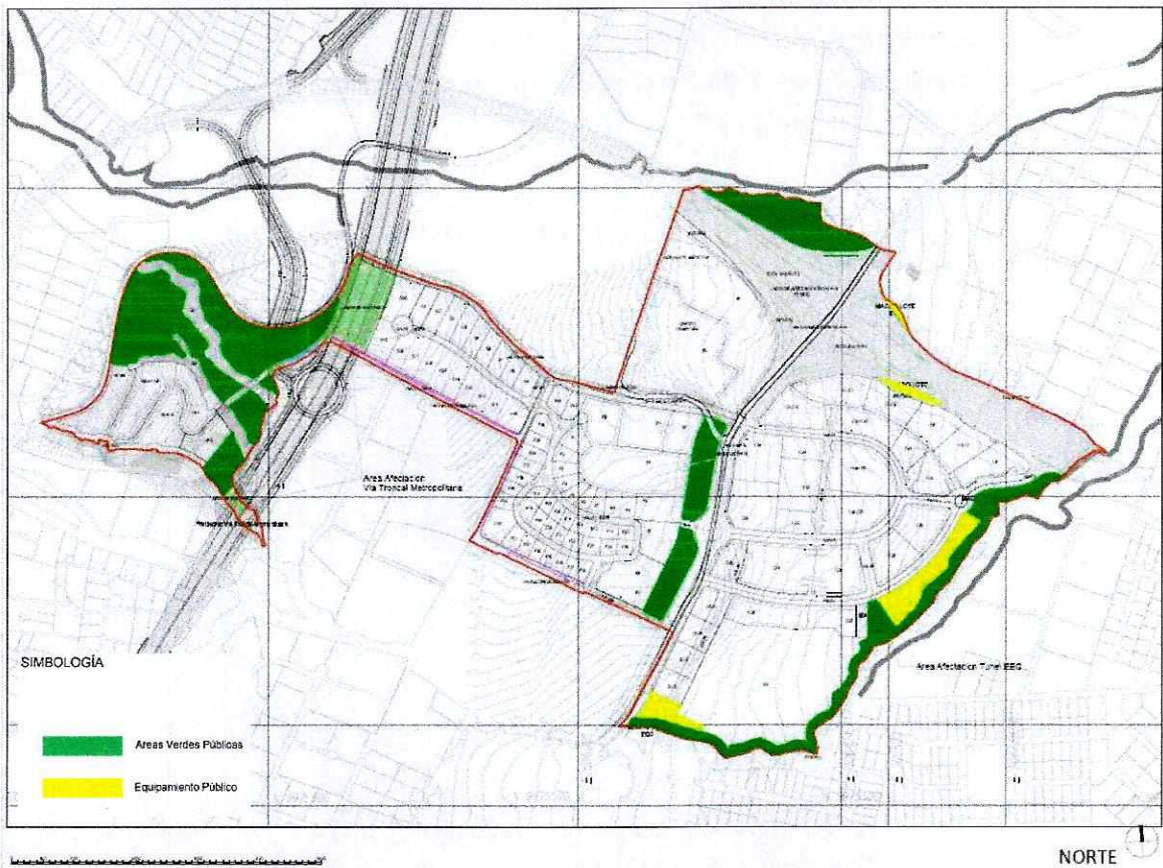

Fuente: Promotor del proyecto

2.11 Área Verde Pública.- Se habilitarán y construirán de conformidad con el mapa No.5 y a las especificaciones contenidas en las fichas técnicas realizadas por el promotor Anexas al presente informe. Las áreas verdes están compuestas por los siguientes cuerpos:

a) Área Verde Norte (AV1).- El área verde ubicada en el extremo nor-occidental del proyecto, colindante con el intercambiador de Ruta Viva, se plantea como área verde pública, en el cual se realizará un tratamiento paisajístico acorde con las condiciones naturales de la quebrada que delimita el lindero norte, de manera que se proteja la superficie de posibles daños por erosión y se mantenga un entorno natural robusto y resistente.

b) Parque Ecológico (AV2-AV3-AV5).- El proyecto incluye como parte de su cesión obligatoria de área verde, un área de terreno ubicado en la zona más alta del predio, en la cual existe actualmente un bosque donde se plantea la incorporación de especies vegetales nativas. El equipamiento de esta zona se enfoca en el tratamiento de la vegetación existente para generar senderos accesibles como paseos peatonales recreativos y deportivos, la ubicación de señalización, cerramientos y mobiliario urbano adecuado para recreación pasiva y observación de vida silvestre.

c) Área Verde Lineal- A lo largo de la Av. Alfonso Lamiña (AV6).- Se ubica al costado occidental de la vía colectora Av. Alfonso Lamiña, el cual estará equipado con mobiliario urbano, fuentes, iluminación, y tratamiento paisajístico. Esta área se conformará en un parque que permita recreación pasiva en un entorno en el cual se puedan presentar expresiones culturales de diversas tipologías, las cuales generen un paseo atractivo para el visitante. Los cerramientos con frentes colindantes con propiedad privada reducirán el impacto visual por medio de cercas vivas y vegetación robusta.

d) Parque lineal – Quebrada el Auqui.- Ubicada a lo largo de la quebrada de Auqui, acondicionada y equipada como un área deportiva para ser utilizada como parte del circuito de ciclovía del proyecto. El equipamiento consiste en la construcción de un carril para circulación peatonal, iluminación, bancas y paisajismo. En sentido paralelo se construirá un carril para circulación de bicicletas, áreas de descanso y recreación pasiva, las cuales tendrán relación directa y accesos hacia áreas verdes públicas adyacentes y acceso al sistema peatonal del proyecto.

La vegetación del borde de la quebrada será tratada para adaptarla al paisajismo propuesto para este equipamiento, procurando conservar las especies nativas locales.

En el recorrido de la ciclovía a lo largo del borde de la Quebrada el Auqui se planifican dos áreas verdes equipadas, identificadas como AV4 y AV7, que vinculan el trazado de la ciclovía con los ejes peatonales y aceras del proyecto, los cuales enlazan las áreas verdes públicas con las áreas privadas de acceso público, como plazas y puntos de reunión.

Estas áreas contarán con un tratamiento paisajístico y equipamiento con mobiliario urbano, juegos infantiles y sitios de descanso junto a los recorridos peatonales.

2.12 Equipamientos Públicos. - Las áreas para la dotación de equipamientos públicos corresponderá con lo establecido en el Cuadro No. 5 y su ubicación está determinada en el Mapa No. 6. Las intervenciones específicas se detallan en ficha técnica No. 005.

Cuadro No. 5
Áreas para Equipamientos Públicos

IDENTIFICACION	DESCRIPCIÓN	AREA	
EQ1	Equipamiento Público	3.637,03	m2
EQ2	Equipamiento Público	2.491,29	m2
EQ3	Equipamiento Público	2.622,02	m2
EQ4	Equipamiento Público	927,56	m2
EQ5	Equipamiento Público	478,06	m2
	TOTAL AREAS DE EQUIPAMIENTO	10.155,96	m2

Fuente: Promotor del proyecto

2.14 Equipamientos Privados. - Las áreas y la dotación de equipamientos privados corresponde a lo establecido en el Cuadro No. 6, según el Mapa No.7 Equipamientos Privados, sin perjuicio de las actividades como equipamientos proyectados en estos sectores, se mantiene el uso de suelo Original (Múltiple) el cual es compatible con las actividades proyectadas.

Cuadro No. 06
Áreas para Equipamientos Privados

SECTOR	DESCRIPCIÓN	AREA	
C30	Equipamiento Religioso	1.057,40	m2
D2	Equipamiento Deportivo	41.605,48	m2
C23	Equipamiento Medico	8.871,19	m2
	Total Areas de Equipamiento Privado	51.534,07	m2

Fuente: Promotor del proyecto

Mapa No.7. Equipamientos Privados

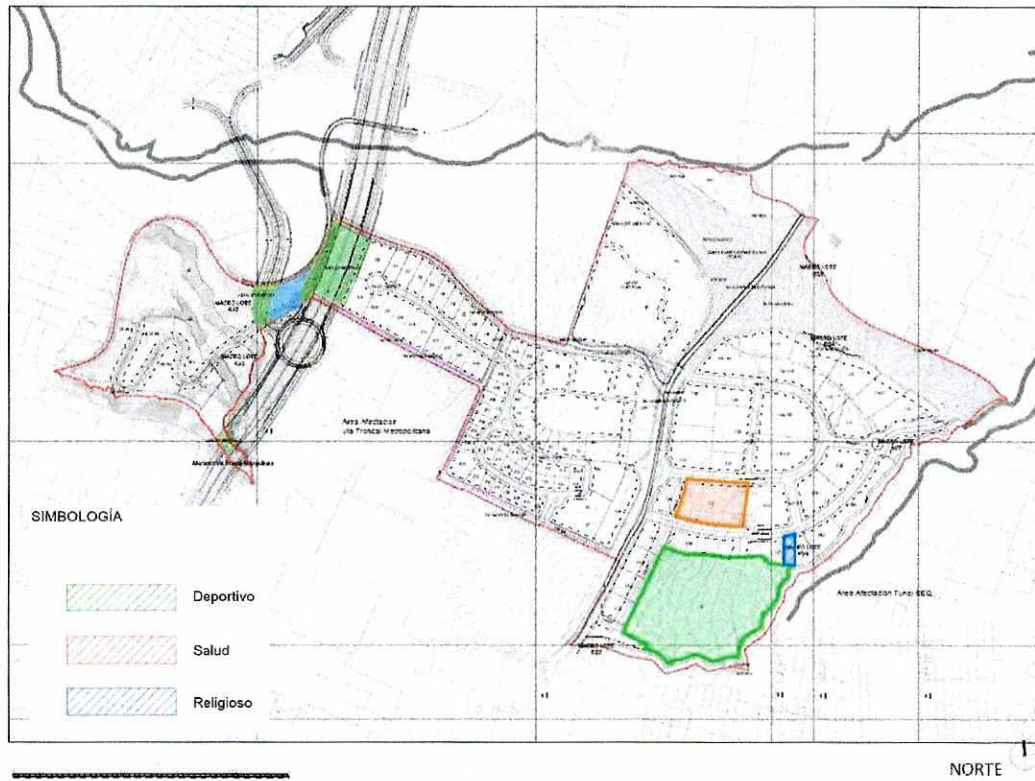

Fuente: Promotor del proyecto

2.15 Usos de suelo. – Los usos de suelo en el PUAE San Patricio son: Múltiple (M), Residencial Urbano 1 (RU1), Residencial Urbano 2 (RU2), Equipamiento (EQ) en las áreas a ser cedidas al Municipio, y Protección Ecológica (PE) según el Mapa No. 08. Usos de Suelo definidos para el PUAE. Los usos complementarios se sujetarán a la normativa metropolitana vigente.

Mapa No.8. Usos de Suelo definidos para el PUAE San Patricio

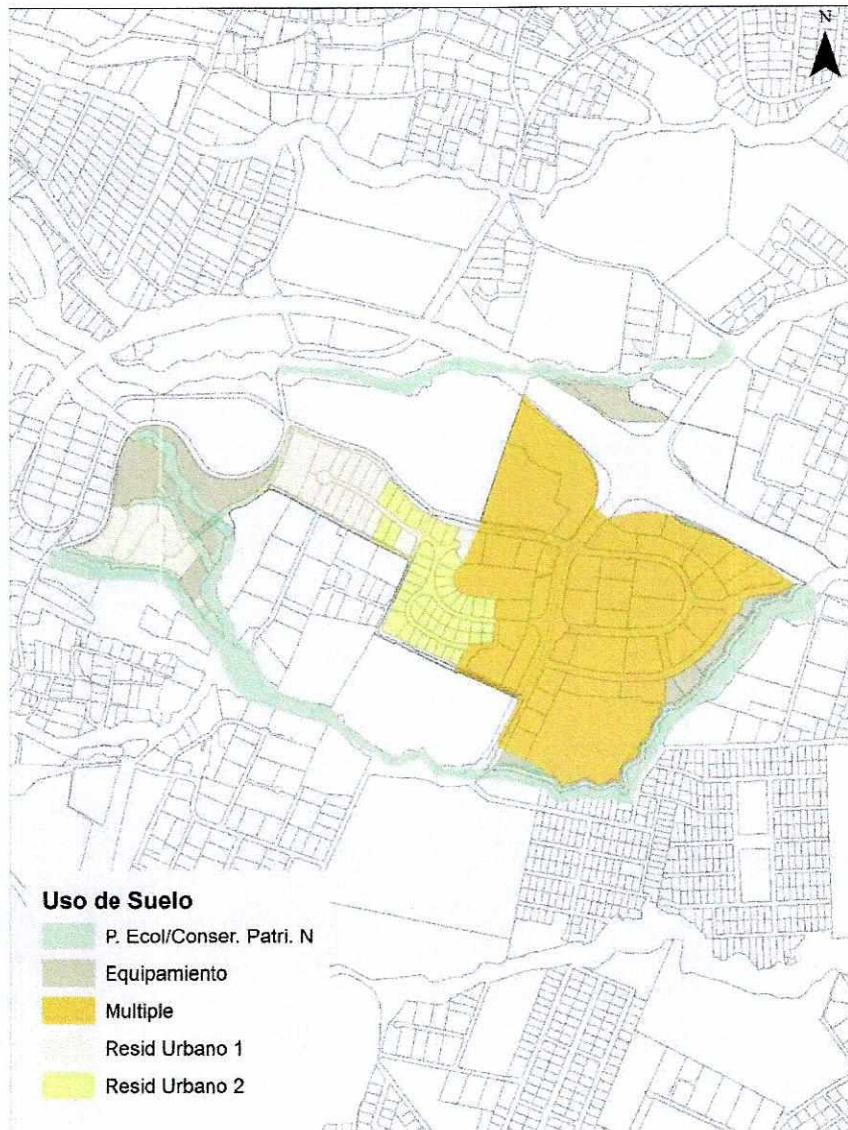

Fuente: STHV

2.16 Forma de Ocupación del Suelo y Edificabilidad. - Las formas de ocupación del suelo y edificabilidad del Proyecto Urbanístico Arquitectónico San Patricio se basará en las condiciones establecidas en el Mapa No. 9 de Forma de Ocupación y Edificabilidad, sin perjuicio de lo antes descrito el proyecto adquiere edificabilidad por concepto de Concesión Onerosa de derechos, y además se reduce la ocupación y altura

en los sectores residenciales, por lo que en el Cuadro No. 7 se detallan la ocupación y la altura independientemente a nivel de cada lote que conforma el proyecto.

Mapa No.8. Forma de Ocupación de Suelo y Edificabilidad Base para el PUAE San Patricio

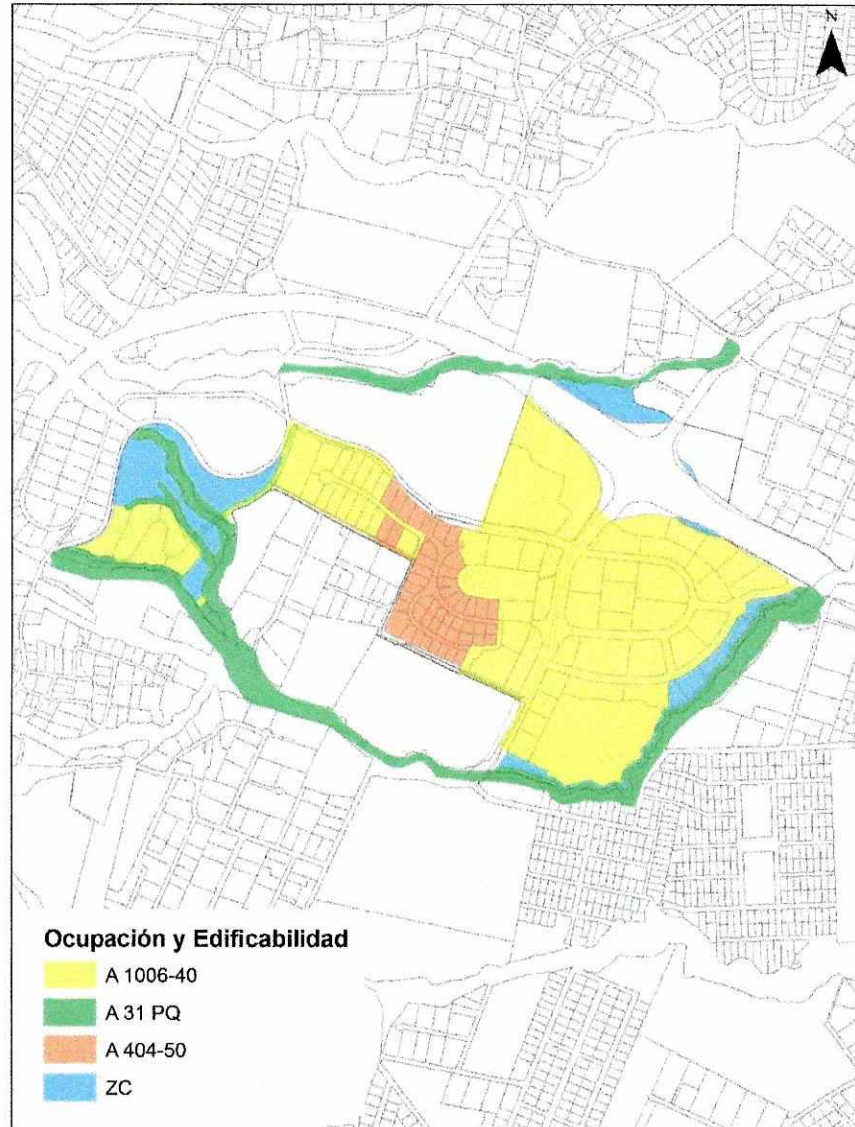

Fuente: STHV

Cuadro No. 07
Forma de Ocupación de Suelo y Edificabilidad para el PUAE San Patricio por lote

Ocupación y Edificabilidad													
ZONA	USO DE SUELO	LOTE	FORMA DE OCUPACIÓN	N. PISOS	M	RETIROS			DISTANCIA ENTRE BLOQUES	COS PB	COS TOTAL	LOTE MINIMO	FRENTE MINIMO
						F	P	L					
B1	COMERCIAL/MULTIPLE	B1	A	6	24	5	3	3	6	40,00	240	1000	25
B1	COMERCIAL/MULTIPLE	B2	A	6	24	5	3	3	6	40,00	240	1000	25
C1	OFICINAS 1RA	C1-C2	A	13	52	15	3	3	6	35,00	455	1000	40
C1	OFICINAS 1RA	C3-C4	A	13	52	15	5	5	10	35,00	455	1000	40
C1	OFICINAS 1RA	C5	A	8	32	15	5	5	10	40,00	320	1000	40
C1	OFICINAS 1RA	C6-C7	A	8	32	15	5	5	10	35,00	280	1000	40
C1	OFICINAS 2DA Y PARKING	C8	A	8	32	15	3	3	6	35,00	280	1000	40
C1	OFICINAS 1RA	C9-C10	A	13	52	5	5	3	6	35,00	455	1000	40
C1	COMERCIO Y OFICINAS 2DA	C11-C12	A	12	48	5	5	5	10	35,00	420	1000	40
C1	COMERCIO Y OFICINAS 2DA	C13	A	13	52	5	5	5	10	35,00	455	1000	40
C1	OFICINAS 3RA	C14	A	13	52	5	5	5	6	35,00	455	1000	40
C2	COMERCIO Y RESIDENCIA 2DA	C14-C15	A	10	40	5	3	3	6	50,00	500	1000	40
C2	COMERCIO Y RESIDENCIA 2DA	C16-C17	A	10	40	5	3	3	6	50,00	500	1000	40
C3	COMERCIO Y OFICINAS 1RA	C18	A	6	24	5	3	3	6	40,00	240	1000	40
C3	COMERCIO Y OFICINAS 1RA	C19	A	7	28	5	3	3	6	50,00	350	1000	40
C3	HOTEL	C20	A	8	32	5	3	3	6	40,00	320	1000	40
C3	COMERCIO Y OFICINAS 1RA	C21	A	6	24	5	3	3	6	40,00	240	1000	40
C3	COMERCIO Y RESIDENCIA 1RA	C22	A	7	28	5	3	3	6	50,00	350	1000	40

C4	MEDICINA 2DA	C23	A	6	24	5	5	5	10	45,00	270	1000	40
C4	SENIOR LIVING	C24	A	9	36	5	5	5	10	45,00	405	1000	40
C5	RESIDENCIA 2DA	C25	A	10	40	5	3	3	6	45,00	450	1000	40
C5	RESIDENCIA 2DA	C26	A	10	40	5	3	3	6	45,00	450	1000	40
C6	RESIDENCIA 3RA	C27	A	6	24	5	3	3	6	40,00	240	1000	40
C6	RESIDENCIA 3RA	C28	A	6	24	5	3	3	6	40,00	240	1000	40
C29	COMERCIO 2DA	C29	A	6	24	5	3	3	6	35,00	210	1000	40
C30	EQUIPAMIENTO PRIVADO	C30	A	2	8	5	3	3	6	35,00	70	1000	40
D1	COMERCIO 2DA	D1A	A	6	24	5	3	3	6	40,00	240	1000	30
D1	COMERCIO 2DA	D1B	A	6	24	5	3	3	6	40,00	240	1000	30
D1	COMERCIO 2DA	D1C	A	6	24	5	3	3	6	40,00	240	1000	15
D1	COMERCIO 2DA	D1D	A	6	24	5	3	3	6	40,00	240	1000	30
D2	EQUIPAMIENTO DE PORTIVO	D2	A	4	16	5	3	3	6	20,00	80	1000	40
E	HOTEL	E1	A	6	24	5	3	3	6	30,00	180	1000	40
E	RESIDENCIA APART HOTEL	E2	A	12	48	5	3	3	6	40,00	480	1000	40
E	RESIDENCIA APART HOTEL	E3	A	6	24	5	3	3	6	30,00	180	1000	40
E	RESIDENCIA 3RA	E4	A	12	48	5	3	3	6	30,00	360	1000	40
E	RESIDENCIA 3RA	E5	A	12	48	5	3	3	6	30,00	360	1000	40
E	RESIDENCIA 3RA	E6-E7	A	12	48	5	3	3	6	40,00	480	1000	40
E	RESIDENCIA 3RA	E8	A	6	24	5	3	3	6	40,00	240	1000	40
F	UNIFAMILIAR 1RA	F1	A	2	8	5	3	3	6	35,00	70	400	20
F	UNIFAMILIAR 1RA	F2	A	2	8	5	3	3	6	35,00	70	400	20
F	UNIFAMILIAR 1RA	F3	A	2	8	5	3	3	6	35,00	70	400	20
F	UNIFAMILIAR 1RA	F4	A	2	8	5	3	3	6	35,00	70	400	20
F	UNIFAMILIAR 1RA	F5	A	2	8	5	3	3	6	35,00	70	400	20
F	UNIFAMILIAR 1RA	F6	A	2	8	5	3	3	6	35,00	70	400	20
F	UNIFAMILIAR 1RA	F7	A	2	8	5	3	3	6	35,00	70	400	20

F	UNIFAMILIAR 1RA	F8	A	2	8	5	3	3	6	35,00	70	400	20
F	UNIFAMILIAR 1RA	F9	A	2	8	5	3	3	6	35,00	70	400	20
F	UNIFAMILIAR 1RA	F10	A	2	8	5	3	3	6	35,00	70	400	20
F	UNIFAMILIAR 1RA	F11	A	2	8	5	3	3	6	35,00	70	400	20
F	UNIFAMILIAR 1RA	F12	A	2	8	5	3	3	6	35,00	70	400	20
F	UNIFAMILIAR 1RA	F13	A	2	8	5	3	3	6	35,00	70	400	20
F	UNIFAMILIAR 1RA	F14	A	2	8	5	3	3	6	35,00	70	400	20
F	UNIFAMILIAR 1RA	F15	A	2	8	5	3	3	6	35,00	70	400	20
F	UNIFAMILIAR 1RA	F16	A	2	8	5	3	3	6	35,00	70	400	20
F	UNIFAMILIAR 1RA	F17	A	2	8	5	3	3	6	35,00	70	400	20
F	UNIFAMILIAR 1RA	F18	A	2	8	5	3	3	6	35,00	70	400	20
F	UNIFAMILIAR 1RA	F19	A	2	8	5	3	3	6	35,00	70	400	20
F	UNIFAMILIAR 1RA	F20	A	2	8	5	3	3	6	35,00	70	400	20
F	UNIFAMILIAR 1RA	F21	A	2	8	5	3	3	6	35,00	70	400	20
F	UNIFAMILIAR 1RA	F22	A	2	8	5	3	3	6	35,00	70	400	20
F	UNIFAMILIAR 1RA	F23	A	2	8	5	3	3	6	35,00	70	400	20
F	UNIFAMILIAR 1RA	F24	A	2	8	5	3	3	6	35,00	70	400	20
F	UNIFAMILIAR 1RA	F25	A	2	8	5	3	3	6	35,00	70	400	20
F	UNIFAMILIAR 1RA	F26	A	2	8	5	3	3	6	35,00	70	400	20
F	UNIFAMILIAR 1RA	F27	A	2	8	5	3	3	6	35,00	70	400	20
F	UNIFAMILIAR 1RA	F28	A	2	8	5	3	3	6	35,00	70	400	20
F	UNIFAMILIAR 1RA	F29	A	2	8	5	3	3	6	35,00	70	400	20
F	UNIFAMILIAR 1RA	F30	A	2	8	5	3	3	6	35,00	70	400	20
F	UNIFAMILIAR 1RA	F31	A	2	8	5	3	3	6	35,00	70	400	20
F	UNIFAMILIAR 1RA	F32	A	2	8	5	3	3	6	35,00	70	400	20
F	UNIFAMILIAR 1RA	F33	A	2	8	5	3	3	6	35,00	70	400	20
F	UNIFAMILIAR 1RA	F34	A	2	8	5	3	3	6	35,00	70	400	20

F	UNIFAMILIAR 1RA	F35	A	2	8	5	3	3	6	35,00	70	400	20
F	UNIFAMILIAR 1RA	F36	A	2	8	5	3	3	6	35,00	70	400	20
F	UNIFAMILIAR 1RA	F37	A	2	8	5	3	3	6	35,00	70	400	20
F	UNIFAMILIAR 1RA	F38	A	2	8	5	3	3	6	35,00	70	400	20
F	UNIFAMILIAR 1RA	F39	A	2	8	5	3	3	6	35,00	70	400	20
F	UNIFAMILIAR 1RA	F40	A	2	8	5	3	3	6	35,00	70	400	20
F	UNIFAMILIAR 1RA	F41	A	2	8	5	3	3	6	35,00	70	400	20
F	UNIFAMILIAR 1RA	F42	A	2	8	5	3	3	6	35,00	70	400	20
											0	500	20
G	UNIFAMILIAR 1RA	G1	A	2	8	5	3	3	6	35,00	70	1000	20
G	UNIFAMILIAR 1RA	G2	A	2	8	5	3	3	6	35,00	70	1000	20
G	UNIFAMILIAR 1RA	G3	A	2	8	5	3	3	6	35,00	70	1000	20
G	UNIFAMILIAR 1RA	G4	A	2	8	5	3	3	6	35,00	70	1000	20
G	UNIFAMILIAR 1RA	G5	A	2	8	5	3	3	6	35,00	70	1000	20
G	UNIFAMILIAR 1RA	G6	A	2	8	5	3	3	6	35,00	70	1000	20
G	UNIFAMILIAR 1RA	G7	A	2	8	5	3	3	6	35,00	70	1000	20
G	UNIFAMILIAR 1RA	G8	A	2	8	5	3	3	6	35,00	70	1000	20
G	UNIFAMILIAR 1RA	G9	A	2	8	5	3	3	6	35,00	70	1000	20
G	UNIFAMILIAR 1RA	G10	A	2	8	5	3	3	6	35,00	70	1000	20
G	UNIFAMILIAR 1RA	G11	A	2	8	5	3	3	6	35,00	70	1000	20
G	UNIFAMILIAR 1RA	G12	A	2	8	5	3	3	6	35,00	70	1000	20
G	UNIFAMILIAR 1RA	G13	A	2	8	5	3	3	6	35,00	70	1000	20
G	UNIFAMILIAR 1RA	G14	A	2	8	5	3	3	6	35,00	70	1000	20
G	UNIFAMILIAR 1RA	G15	A	2	8	5	3	3	6	35,00	70	1000	20
G	UNIFAMILIAR 1RA	G16	A	2	8	5	3	3	6	35,00	70	1000	20
G	UNIFAMILIAR 1RA	G17	A	2	8	5	3	3	6	35,00	70	1000	20
G	UNIFAMILIAR 1RA	G18	A	2	8	5	3	3	6	35,00	70	1000	20

G	UNIFAMILIAR 1RA	G19	A	2	8	5	3	3	6	35,00	70	1000	20
G	UNIFAMILIAR 1RA	G20	A	2	8	5	3	3	6	35,00	70	1000	20
H	RESIDENCIA 2DA	H1-H5	A	6	24	5	3	3	6	25,00	150	1000	20
H	RESIDENCIA 2DA	H6-H8	A	6	24	5	3	3	6	25,00	150	1000	20
H	RESIDENCIA 2DA	H9-H10	A	6	24	5	3	3	6	25,00	150	1000	20
H	RESIDENCIA 2DA	H11	A	6	24	5	3	3	6	25,00	150	1000	20
H	RESIDENCIA 2DA	H12	A	6	24	5	3	3	6	25,00	150	1000	20

3 CONCESIÓN ONEROSA DE DERECHOS Y FORMA DE PAGO

En base a la propuesta urbanística generada por el Proyecto San Patricio, las modificaciones requeridas se enmarcan en los siguientes ámbitos:

1. Cambio de uso de suelo,
2. Aumento de edificabilidad.

En base a los datos declarados por el promotor en el Formulario Declarativo y en aplicación del artículo 9 de la Ordenanza Metropolitana No. 183, se ha procedido al Cálculo de Concesión Onerosa (COD) que debe pagar el proyecto San Patricio a favor del Municipio de Distrito Metropolitano de Quito.

3.1 Cálculo de la Concesión Onerosa de Derechos (COD) por Cambio de Uso.- En base al literal a) del artículo No.9 de la Ordenanza Metropolitana No.183 que regula la Concesión Onerosa de Derechos en proyectos urbanísticos especiales (PUAE). El cambio en las asignaciones de uso de suelo conllevará simultáneamente la asignación de la o las zonificaciones de ocupación y/o edificabilidad requeridas por el proyecto, correspondientes al uso de suelo asignado, según lo establecido en el Anexo No. 3 de la citada ordenanza. En este sentido el proyecto San Patricio presenta los siguientes cambios:

1. Cambio de uso de suelo Múltiple (M) a uso de suelo Residencial Urbano 2 (RU2), con la asignación de zonificación A404-50, en los siguientes lotes: F5, F6, F7, F8, F9, F10, F11, F12, F13, F14, F21, F22, F23, F24, F25, F26, F27, F28, F29.
2. Cambio de uso de suelo Residencial Urbano1 (RU1) a uso de suelo Residencial Urbano 2 (RU2), con la asignación de zonificación A404-50, en los siguientes lotes: F1, F2, F3, F4, F15, F16, F17, F18, F19, F20, F30, F31, F32, F33, F34, F35, F36, F37, F38, F39, F40, F41, F42, G1, G2, G3, G4, G5, G6, G7, G8, G9, G10, G11, G12, G13, G14, G15, G16, G17, G18 y G 19.

Con la aplicación de la siguiente fórmula:

CODu = [(valor del terreno de llegada – valor del terreno de partida) x porcentaje de participación por suelo]

Donde:

- CODu = Concesión onerosa de derechos por cambio de clasificación y uso de suelo.

- Valor del terreno de llegada= (AIVA x Índice de revalorización) x AUV

Donde:

i) AIVA= Área de intervención valorativa en suelo urbano (AIVAU) o rural (AIVAR áreas especiales), correspondiente a la clasificación de suelo vigente que tenga el proyecto.

ii) Índice de revalorización= Valor promedio de las AIVA de llegada (correspondiente a la clasificación y/o uso de suelo requeridas por el PUAE) dividido para el valor promedio de las AIVA de partida (correspondiente a la clasificación y uso de suelo vigentes en el PUOS), calculado para la Administración Zonal en la que se encuentra ubicado el proyecto, según lo establecido en los Anexos 1 y 2 de la presente ordenanza.

iii) AUV= Área útil vendible.

- Valor del terreno de partida = AIVA x AUV

Donde:

i) AIVA= Área de intervención valorativa en suelo urbano (AIVAU) o rural (AIVAR áreas especiales), correspondiente a la clasificación de suelo vigente que tenga el proyecto.

ii) AUV= Área útil vendible.

- Porcentaje de participación por suelo= Es el porcentaje de participación del Municipio del Distrito Metropolitano de Quito correspondiente al 20% de la revalorización del suelo derivada del cambio normativo de clasificación y/o uso de suelo operado mediante el PUAE.

Cuadro No. 08

Aplicación de la fórmula para el Cambio de uso de suelo

LO TE	tipo de cambio	SUPERFICIE (AUV)	AIVA	Índice de revalorización	Valor terreno de llegada	Valor terreno de Partida	Diferencia	Porcentaje 20%	Valor final
F1	RU1 a RU2	1.491,20	160	1	238.592,00	238.592,00	0	-	0
F2	RU1 a RU2	963,86	160	1	154.217,60	154.217,60	0	-	0
F3	RU1 a RU2	909,81	160	1	145.569,60	145.569,60	0	-	0

F4	RU1 a RU2	1.000,00	160	1	160.000,00	160.000,00	0	-	0
F5	M a RU2	857,45	160	1	137.192,00	137.192,00	0	-	0
F6	M a RU2	814,40	160	1	130.304,00	130.304,00	0	-	0
F7	M a RU2	901,58	160	1	144.252,80	144.252,80	0	-	0
F8	M a RU2	1.105,41	160	1	176.865,60	176.865,60	0	-	0
F9	M a RU2	1.005,99	160	1	160.958,40	160.958,40	0	-	0
F10	M a RU2	578,75	160	1	92.600,00	92.600,00	0	-	0
F11	M a RU2	625,01	160	1	100.001,60	100.001,60	0	-	0
F12	M a RU2	674,51	160	1	107.921,60	107.921,60	0	-	0
F13	M a RU2	619,35	160	1	99.096,00	99.096,00	0	-	0
F14	M a RU2	558,93	160	1	89.428,80	89.428,80	0	-	0
F15	RU1 a RU2	574,09	160	1	91.854,40	91.854,40	0	-	0
F16	RU1 a RU2	656,17	160	1	104.987,20	104.987,20	0	-	0
F17	RU1 a RU2	720,65	160	1	115.304,00	115.304,00	0	-	0
F18	RU1 a RU2	859,80	160	1	137.568,00	137.568,00	0	-	0
F19	RU1 a RU2	654,75	160	1	104.760,00	104.760,00	0	-	0
F20	RU1 a RU2	575,91	160	1	92.145,60	92.145,60	0	-	0
F21	M a RU2	567,36	160	1	90.777,60	90.777,60	0	-	0
F22	M a RU2	792,57	160	1	126.811,20	126.811,20	0	-	0
F23	M a RU2	844,29	160	1	135.086,40	135.086,40	0	-	0
F24	M a RU2	652,17	160	1	104.347,20	104.347,20	0	-	0
F25	M a RU2	574,92	160	1	91.987,20	91.987,20	0	-	0
F26	M a RU2	714,88	160	1	114.380,80	114.380,80	0	-	0
F27	M a RU2	620,60	160	1	99.296,00	99.296,00	0	-	0
F28	M a RU2	583,04	160	1	93.286,40	93.286,40	0	-	0
F29	M a RU2	601,18	160	1	96.188,80	96.188,80	0	-	0
F30	RU1 a RU2	640,71	160	1	102.513,60	102.513,60	0	-	0

F31	RU1 a RU2	703,74	160	1	112.598,40	112.598,40	0	-	0
F32	RU1 a RU2	994,04	160	1	159.046,40	159.046,40	0	-	0
F33	RU1 a RU2	2.267,32	160	1	362.771,20	362.771,20	0	-	0
F34	RU1 a RU2	775,40	160	1	124.064,00	124.064,00	0	-	0
F35	RU1 a RU2	653,48	160	1	104.556,80	104.556,80	0	-	0
F36	RU1 a RU2	844,60	160	1	135.136,00	135.136,00	0	-	0
F37	RU1 a RU2	1.003,36	160	1	160.537,60	160.537,60	0	-	0
F38	RU1 a RU2	997,76	160	1	159.641,60	159.641,60	0	-	0
F39	RU1 a RU2	879,42	160	1	140.707,20	140.707,20	0	-	0
F40	RU1 a RU2	1.088,49	160	1	174.158,40	174.158,40	0	-	0
F41	RU1 a RU2	1.252,34	160	1	200.374,40	200.374,40	0	-	0
F42	RU1 a RU2	1.127,36	160	1	180.377,60	180.377,60	0	-	0
G6	RU1 a RU2	1.411,93	160	1	225.908,80	225.908,80	0	-	0
G7	RU1 a RU2	1.324,88	160	1	211.980,80	211.980,80	0	-	0
G8	RU1 a RU2	1.216,39	160	1	194.622,40	194.622,40	0	-	0
G9	RU1 a RU2	1.382,00	160	1	221.120,00	221.120,00	0	-	0
G1 1	RU1 a RU2	1.282,43	160	1	205.188,80	205.188,80	0	-	0
G1 2	RU1 a RU2	1.379,63	160	1	220.740,80	220.740,80	0	-	0
Pago de CODu									0

Debido a que los índices de revaloración de uso de suelo Múltiple a residencial urbano 2 y de Residencial Urbano 1 a residencial urbano 2, es uno (1) la fórmula no genera un valor a cobrar por concepto de Concesión Onerosa de Derechos por cambio de uso de suelo y la respectiva asignación de zonificación.

3.2 Cálculo de la Concesión Onerosa de Derechos (COD) por Edificabilidad.- En base a los datos declarados por el promotor en el Formulario Declarativo y en aplicación del literal b), del artículo 9 de la Ordenanza Metropolitana No. 183, el valor de la COD correspondiente al incremento de edificabilidad que los promotores del PUAE San Patricio deberán cancelar al Municipio de Quito, se resume en el cuadro No. 9.

La compra de edificabilidad se realiza en los siguientes lotes: C1- C2, C3-C4, C5, C6-C7, C8, C9-C10, C11- C12, C13, C14, C14- C15, C16- C17, C19, C20, C22, C23, C24, C25, C26, E2, E5, E4, E6-E7.

Con la aplicación de la siguiente fórmula:

CODE= [(valor del terreno de llegada – valor del terreno de partida) x porcentaje de participación por edificabilidad]

Donde:

- CODE = Concesión onerosa de derechos por incrementos de edificabilidad.
- Valor de terreno de llegada= % de participación del terreno en la estructura de costos del proyecto x (COS TOTAL llegada x valor del m² construcción x factor de uso)

Donde:

- i) % de participación del terreno en la estructura de costos del proyecto: es la participación del terreno en la sumatoria de los costos directos más los costos indirectos del proyecto, siendo igual al 12%. Este porcentaje se obtiene del análisis estadístico de los precios de suelo y construcción para tipologías de edificación análogas a las de PUAE, obtenidas de la Dirección Metropolitana de Catastros del Municipio del Distrito Metropolitano de Quito.
 - ii) COS TOTAL llegada: Es el coeficiente de ocupación de suelo total requerido por el PUAE.
 - iii) Valor del m² de construcción: Es el costo del m² de construcción tomado de la ordenanza de valoración catastral vigente.
 - iv) Factor de uso: es el factor respecto al uso constructivo al que se destinará la edificación en un determinado predio resultante del PUAE, en base a la ordenanza de valoración catastral vigente.
- Valor de terreno de partida= % de participación del terreno en la estructura de costos del proyecto x (COS TOTAL partida x valor del m² construcción x factor de uso)

Donde:

- i) % de participación del terreno en la estructura de costos del proyecto: es la participación del terreno en la sumatoria de los costos directos más los costos indirectos del proyecto, siendo igual al 12%. Este porcentaje se obtiene del análisis estadístico de los precios de suelo y construcción para tipologías de edificación análogas a las de PUAE, obtenidas de la Dirección Metropolitana de Catastros del Municipio del Distrito Metropolitano de Quito.

- ii) **COS TOTAL de partida:** Es el coeficiente de ocupación de suelo vigente (establecido en el PUOS) que posee el predio en el cual se desarrolla el proyecto o aquel que corresponde al COS TOTAL asignado en el cambio de uso de suelo si previamente se aplicó la fórmula prevista en el literal a) del presente artículo.
 - iii) **Valor del m² de construcción:** Es el costo del m² de construcción tomado de la ordenanza de valoración catastral vigente. Para determinar este costo, se tomará el parámetro correspondiente al número de pisos de partida, es decir el correspondiente al número de pisos establecidos en el PUOS vigente para el predio en el cual se desarrolla el proyecto.
 - iv) **Factor de uso:** es el factor respecto al uso constructivo al que se destinará el proyecto, en base a la ordenanza de valoración catastral vigente.
- **Porcentaje de participación por edificabilidad=** Es el porcentaje de participación del Municipio del Distrito Metropolitano de Quito correspondiente al 18% de la revalorización del suelo derivada del incremento de edificabilidad operada mediante el PUAE.

Para los proyectos hoteleros, de servicios turísticos, industriales y de equipamientos privados, se aplicará al valor resultante de las fórmulas contenidas en el presente artículo, un factor de ajuste igual a 0,7.

Cuadro No. 09

Aplicación de la fórmula para la compra de edificabilidad

Cálculo del Valor del terreno de llegada

PROYECTO	USO	AREA LOTE	COS PB	AREA COS PB	N. PISOS	PISOS ADICIONALES	COS TOTAL	AREA CONSTRUCCIÓN LLEGADA	Valor m2 construcción neutro	Factor de uso	Valor m2 por uso	Valor de la construcción cd+ci	Valor del terreno de llegada (Peso del terreno de llegada al 12%)
C1-C2	OFICINAS	4.881,04	35,00	1.708,36	13	7	455	22.208,73	1262	1,72	2170,64	48.207.162,03	5.784.859,44
C3-C4	OFICINAS	3.882,54	35,00	1.358,89	13	7	455	17.665,56	1262	1,72	2170,64	38.345.564,65	4.601.467,76
C5	OFICINAS	4.247,41	40,00	1.698,96	8	2	320	13.591,71	1112	1,72	1912,64	25.996.052,04	3.119.526,24

C6-C7	OFICINAS	4.062,20	35,00	1.421,77	8	2	280	11.374,16	1112	1,72	1912,64	21.754.673,38	2.610.560,81
C8	OFICINAS Y PARKING	4.643,36	35,00	1.625,18	8	2	280	13.001,41	1112	1,72	1912,64	24.867.013,00	2.984.041,56
C9-C10	COMERCIO Y OFICINAS	5.265,26	35,00	1.842,84	13	7	455	23.956,93	1262	1,72	2170,64	52.001.877,05	6.240.225,25
C11- C12	COMERCIO Y OFICINAS	4.737,46	35,00	1.658,11	12	6	420	19.897,33	1262	1,72	2170,64	43.189.944,73	5.182.793,37
C13	COMERCIO Y OFICINAS	2.341,96	35,00	819,69	13	7	455	10.655,92	1262	1,72	2170,64	23.130.161,85	2.775.619,42
C14	OFICINAS	3.900,81	35,00	1.365,28	13	7	455	17.748,69	1262	1,72	2170,64	38.526.006,69	4.623.120,80
											0		
C14- C15	COMERCIO Y RESIDENCIA	7.656,77	50,00	3.828,39	10	4	500	38.283,85	1262	1,37	1728,94	66.190.479,62	7.942.857,55
C16- C17	COMERCIO Y RESIDENCIA	6.339,11	50,00	3.169,56	10	4	500	31.695,55	1262	1,37	1728,94	54.799.704,22	6.575.964,51
											0		
C19	COMERCIO Y OFICINAS	2.243,56	50,00	1.121,78	7	1	350	7.852,46	1112	1,37	1523,44	11.962.751,66	1.435.530,20
C20	HOTEL	5.315,83	40,00	2.126,33	8	2	320	17.010,66	1368	2,07	2831,76	48.170.095,23	5.780.411,43
C22	COMERCIO Y OFICINAS	2.177,12	50,00	1.088,56	7	1	350	7.619,92	1112	1,37	1523,44	11.608.490,92	1.393.018,91
											0		
C23	Mdicina ambulatoria (clinica)	8.871,19	45,00	3.992,04	6	0	270	23.952,21	1112	2,04	2268,48	54.335.116,15	6.520.213,94
C24	Residencia	6.217,47	45,00	2.797,86	9	3	405	25.180,75	1112	1	1112	28.000.997,89	3.360.119,75
											0		
C25	Residencia	4.536,80	45,00	2.041,56	10	4	450	20.415,60	1262	1	1262	25.764.487,20	3.091.738,46

C26	Residencia	4.590,28	45,00	2.065,63	10	4	450	20.656,26	1262	1	1262	26.068.200,12	3.128.184,01
E2	Residencia	3.377,11	40,00	1.350,84	12	6	480	16.210,13	1262	1	1262	20.457.181,54	2.454.861,78
E5	Residencia	3.493,73	30,00	1.048,12	12	6	360	12.577,43	1262	1	1262	15.872.714,14	1.904.725,70
E4	Residencia	3.503,29	30,00	1.050,99	12	6	360	12.611,84	1262	1	1262	15.916.147,13	1.909.937,66
E6-E7	Residencia	5.942,36	40,00	2.376,94	12	6	480	28.523,33	1262	1	1262	35.996.439,94	4.319.572,79

Cálculo del Valor del terreno de Partida

PROYECTO	USO	AREA LOTE	Altura de construcción vigente	Construcción vigente	Valor m2	Factor de uso	Valor m2 uso	Valor de la construcción cd+ci	Valor del terreno de partida (Peso del terreno de partida al 12%)	PARTIDA	
										Valor del terreno de partida	Valor de la construcción cd+ci
C1-C2	OFICINAS	4.881,04	6,00	11.714,50	1112	1,72	1912,64	22.405.613,63	2.688.673,64		
C3-C4	OFICINAS	3.882,54	6,00	9.318,10	1112	1,72	1912,64	17.822.163,13	2.138.659,58		
C5	OFICINAS	4.247,41	6,00	10.193,78	1112	1,72	1912,64	19.497.039,03	2.339.644,68		
C6-C7	OFICINAS	4.062,20	6,00	9.749,28	1112	1,72	1912,64	18.646.862,90	2.237.623,55		
C8	OFICINAS Y PARKING	4.643,36	6,00	11.144,06	1112	1,72	1912,64	21.314.582,57	2.557.749,91		
C9-C10	COMERCIO Y OFICINAS	5.265,26	6,00	12.636,62	1112	1,72	1912,64	24.169.312,53	2.900.317,50		

C11-C12	COMERCIO Y OFICINAS	4.737,46	6,00	11.369,90	1112	1,72	1912,64	21.746.533,19	2.609.583,98
C13	COMERCIO Y OFICINAS	2.341,96	6,00	5.620,70	1112	1,72	1912,64	10.750.383,30	1.290.046,00
C14	OFICINAS	3.900,81	6,00	9.361,94	1112	1,72	1912,64	17.906.028,57	2.148.723,43
							0		
C14-C15	COMERCIO Y RESIDENCIA	7.656,77	6,00	18.376,25	1112	1,37	1523,44	27.995.111,25	3.359.413,35
C16-C17	COMERCIO Y RESIDENCIA	6.339,11	6,00	15.213,86	1112	1,37	1523,44	23.177.408,97	2.781.289,08
							0		
C19	COMERCIO Y OFICINAS	2.243,56	6,00	5.384,54	1112	1,37	1523,44	8.203.029,71	984.363,57
C20	HOTEL	5.315,83	6,00	12.757,99	1368	2,07	2831,76	36.127.571,43	4.335.308,57
C22	COMERCIO Y OFICINAS	2.177,12	6,00	5.225,09	1112	1,37	1523,44	7.960.108,06	955.212,97
							0		
C23	Mdicina ambulatoria (clinica)	8.871,19	6,00	21.290,86	1112	2,04	2268,48	48.297.881,02	5.795.745,72
C24	Residencia	6.217,47	6,00	14.921,93	1112	1	1112	16.593.183,94	1.991.182,07
							0		
C25	Residencia	4.536,80	6,00	10.888,32	1112	1	1112	12.107.811,84	1.452.937,42
C26	Residencia	4.590,28	6,00	11.016,67	1112	1	1112	12.250.539,26	1.470.064,71
			6,00				0		
E2	Residencia	3.377,11	6,00	8.105,06	1112	1	1112	9.012.831,17	1.081.539,74

E5	Residencia	3.493,73	6,00	8.384,95	1112	1	1112	9.324.066,62	1.118.887,99
E4	Residencia	3.503,29	6,00	8.407,90	1112	1	1112	9.349.580,35	1.121.949,64
E6-E7	Residencia	5.942,36	6,00	14.261,66	1112	1	1112	15.858.970,37	1.903.076,44

Diferencia y Cálculo de COD e

PROYECTO	USO	AREA LOTE	Peso del terreno de llegada al 12%	Peso del terreno de partida al 12%	DIFERENCIA	18% CAPTURA	% Actividades x ciclo económico	Valor final
C1-C2	OFICINAS	4.881,04	5.784.859,44	2.688.673,64	3.096.185,81	557.313,45		\$ 557.313,45
C3-C4	OFICINAS	3.882,54	4.601.467,76	2.138.659,58	2.462.808,18	443.305,47		\$ 443.305,47
C5	OFICINAS	4.247,41	3.119.526,24	2.339.644,68	779.881,56	140.378,68		\$ 140.378,68
C6-C7	OFICINAS	4.062,20	2.610.560,81	2.237.623,55	372.937,26	67.128,71		\$ 67.128,71
C8	OFICINAS Y PARKING	4.643,36	2.984.041,56	2.557.749,91	426.291,65	76.732,50		\$ 76.732,50
C9-C10	COMERCIO Y OFICINAS	5.265,26	6.240.225,25	2.900.317,50	3.339.907,74	601.183,39		\$ 601.183,39
C11-C12	COMERCIO Y OFICINAS	4.737,46	5.182.793,37	2.609.583,98	2.573.209,39	463.177,69		\$ 463.177,69
C13	COMERCIO Y OFICINAS	2.341,96	2.775.619,42	1.250.046,00	1.485.573,43	267.403,22		\$ 267.403,22
C14	OFICINAS	3.900,81	4.623.120,80	2.148.723,43	2.474.397,37	445.391,53		\$ 445.391,53
C14-C15	COMERCIO Y RESIDENCIA	7.656,77	7.942.857,55	3.359.413,35	4.583.444,20	825.019,96		\$ 825.019,96
C16-C17	COMERCIO Y RESIDENCIA	6.339,11	6.575.964,51	2.781.289,08	3.794.675,43	683.041,58		\$ 683.041,58

C19	COMERCIO Y OFINAS	2.243,56	1.435.530,20	984.363,57	451.166,63	81.209,99			\$ 81.209,99
C20	HOTEL	5.315,83	5.780.411,43	4.335.308,57	1.445.102,86	260.118,51	70%		\$ 182.082,96
C22	COMERCIO Y OFINAS	2.177,12	1.393.018,91	955.212,97	437.805,94	78.805,07			\$ 78.805,07
C23	Mdicina ambulatoria (clínica)	8.871,19	6.520.213,94	5.795.745,72	724.468,22	130.404,28	70%		\$ 91.283,00
C24	Residencia	6.217,47	3.360.119,75	1.991.182,07	1.368.937,67	246.408,78			\$ 246.408,78
C25	Residencia	4.536,80	3.091.738,46	1.452.937,42	1.638.801,04	294.984,19			\$ 294.984,19
C26	Residencia	4.590,28	3.128.184,01	1.470.064,71	1.658.119,30	298.461,47			\$ 298.461,47
E2	Residencia	3.377,11	2.454.861,78	1.081.539,74	1.373.322,04	247.197,97			\$ 247.197,97
E5	Residencia	3.493,73	1.904.725,70	1.118.887,99	785.837,70	141.450,79			\$ 141.450,79
E4	Residencia	3.503,29	1.909.937,66	1.121.949,64	787.988,01	141.837,84			\$ 141.837,84
E6-E7	Residencia	5.942,36	4.319.572,79	1.903.076,44	2.416.496,35	434.969,34			\$ 434.969,34
Valor por concepto de COD por edificabilidad									\$ 6.808.767,57

El valor que el proyecto San Patricio deberá cancelar a favor del Municipio del Distrito Metropolitano de Quito por concepto de Concesión Onerosa de Derechos por Venta de Edificabilidad es de seis millones ochocientos ocho mil setecientos sesenta y siete dólares con cincuenta y siete centavos (\$ **6.808.767,57**).

CONCLUSIÓN.-

En virtud de lo expuesto la Secretaría de Territorio, Hábitat y Vivienda emite criterio técnico favorable para la aprobación del Proyecto Urbanístico Arquitectónico Especial "San Patricio"

Atentamente;



Arq. José Luis Barros
Secretario de Territorio Hábitat y Vivienda (S)

Adjunto los respectivos Anexos

Acción	Responsable	Sigla/Unidad	Fecha	Sumilla
Elaborado por:	Arq. P. Macanchi	DMPPS	14.06.2018	PH
Revisado por:	Arq. V. Tapia	DMPPS	14.06.2018	ZA

PROYECTO URBANÍSTICO ARQUITECTONICO ESPECIAL SAN PATRICIO.

EXPOSICIÓN DE MOTIVOS

El Proyecto San Patricio se implanta en una superficie de 543.155,72 m², la cual se encuentra ubicada en un terreno con Clasificación de **Suelo Urbano**, atravesada por la principal vía de conexión entre Quito y el valle de Cumbayá, Tumbaco y Puembo en sentido este-oeste, y por la Vía Colectora del Escalón Lumbisí, en sentido norte – sur.

La regulación actual asigna una forma de Ocupación de Suelo (**Z**) **Áreas de Promoción** y su Uso Principal es (**M**) **Múltiple y Residencial (R1)** permitiendo la aplicación de una propuesta urbana que se enmarca en la categoría de Proyecto Urbano Arquitectónico Especial.

Plantea la generación de una micro-centralidad urbana, con servicios corporativos, comerciales, residenciales y de equipamiento, complementaria a la centralidad Cumbayá, bajo un nuevo modelo de desarrollo urbano ajustándose a la política de generación de múltiples centralidades establecido en el Plan Metropolitano de Ordenamiento Territorial sancionado mediante ordenanza metropolitana No. 041 de 22 de febrero del 2015.

El proyecto plantea una distribución de Uso de Suelo, de acuerdo a un análisis urbano en relación al nuevo sistema vial implantado en el sector, donde se ubica un uso Administrativo y Comercial con edificaciones de mayor altura con su frente hacia la Ruta Viva, funcionando como barrera física, protegiendo de contaminación y ruido a las zonas Residenciales y Turísticas, ubicados hacia el sector de menor densidad.

La construcción de **la vía Arterial de Ruta Viva**, activa el potencial de desarrollo del eje de conexión entre la ciudad y el valle oriental del DMQ, por medio de la accesibilidad e integración de sectores urbanos de baja densidad, para generar espacios urbanos dedicados para actividades y servicios necesarios para la población de los valles.

El dinamismo que se genera por medio de la accesibilidad a estos sectores, permite el implantar infraestructura y redes de servicios para el desarrollo planificado, ordenado y adecuado para un crecimiento urbano que mejore las condiciones de los habitantes y visitantes del sector.

Los usos internos del proyecto se ubican alrededor de un **Centro Urbano de servicios y comercios**, generando un importante atractivo turístico y de entretenimiento, en el cual convergen todos los ejes viales, vías peatonales y ciclo vías desde las zonas residenciales. El equipamiento urbano se distribuye como parte de una red de espacios públicos, ubicándose de manera balanceada en todo el proyecto. **El uso para las áreas de equipamiento público**

será definido en conjunto con técnicos del Municipio, para ubicar los usos de acuerdo a las necesidades del sector.

El proyecto aportara a la ciudad con el mantenimiento y conservación de áreas de bosque y quebradas colindantes con el proyecto, incorporándolos a una red verde que se distribuye por todas las áreas abiertas, públicas y privadas.

Como parte del equipamiento, se incorporan estaciones de transporte público en varios puntos de conexión con vías públicas, facilitando el acceso hacia todas las áreas del proyecto. De igual manera se ubican áreas para equipamiento público, los cuales podrán incluir una guardería, una Unidad de Policía Comunitaria (UPC), bomberos, una iglesia y un área destinada para el enlace de servicios básicos con las redes existentes de energía y comunicaciones.

Se aporta a la ciudad con un planteamiento urbanístico que pone como prioridad al peatón y al ciclista, con amplias áreas verdes, caminerías y ciclo vías. **El concepto de implantación de las edificaciones se reduce a un promedio de 35% de ocupación en planta baja**, permitiendo un espacio a nivel de mayor amplitud, generando amplias aceras y jardines en el contorno de los proyectos arquitectónicos, convirtiendo los espacios abiertos en áreas atractivas para la circulación y esparcimiento de los habitantes y visitantes de manera segura y saludable. Los ejes peatonales convergen en plazas y parques de acceso público, donde se implantan elementos de equipamiento y mobiliario urbano, adecuados con jardines y fuentes de agua, que convertirán a estos puntos de encuentro en sitios de descanso y recreación dentro de un entorno urbano con un importante vínculo con la naturaleza del sector.

La contribución académica que este proyecto brinda a la ciudad, se enmarca en el aspecto de investigación y nuevas técnicas innovadoras para el desarrollo urbano. Dentro de la fase de planificación y construcción.

El aporte urbanístico logrado en la planificación y diseño del proyecto, contribuye con el mejoramiento de la imagen urbana y ornato a la ciudad y al sector, al incorporar al conjunto inmobiliario, importantes elementos urbanos como parques culturales temáticos, plazas de reunión y esparcimiento, bosques y jardines combinados con elementos arquitectónicos de diseño vanguardista de alta tecnología y esencia contemporánea.

La calidad en el espacio de trabajo dentro de un entorno de calidad natural y urbana, favorece a una mayor concentración y productividad por parte de los usuarios de esta infraestructura. La proximidad de las áreas residenciales hacia los lugares de trabajo, influye positivamente permitiendo a los usuarios llegar a sus sitios de trabajo más descansados y motivados para un mejor desempeño en sus labores.

Consolida de manera planificada el crecimiento urbano, centralizando la infraestructura y servicios que actualmente se encuentra dispersa por el valle de Cumbayá. La ocupación de un espacio que genera un vacío urbano en el sector, se convierte en un polo de atracción de múltiples actividades que benefician al dinamismo comercial y administrativo, que junto con la consolidación de los sectores residenciales vecinos, se complementan de manera efectiva y funcional. **Como elemento fundamental, el proyecto promueve infraestructura hotelera y turística, actualmente carentes en el sector.**

La ubicación de esta nueva infraestructura, alivia de manera importante, la necesidad de los habitantes del valle oriental de Quito, de ingresar a la zona céntrica de la ciudad para realizar sus actividades laborales y comerciales, a través de la generación de nueva oferta inmobiliaria para empresas que necesitan estar cerca de nuevos polos de desarrollo como el aeropuerto. Esta oportunidad tendrá una incidencia importante en la reducción de viajes y tráfico vehicular en las vías de ingreso a la ciudad, aportando a la productividad y calidad de vida de los habitantes de Quito.

Las áreas verdes públicas se distribuyen dentro del proyecto, de manera balanceada, para proveer de espacios verdes como mitigación al impacto del desarrollo urbanístico y reforzando las áreas naturales que requieren un tratamiento ambiental específico.

ORDENANZA ESPECIAL N°**EL CONCEJO METROPOLITANO DE QUITO**

Visto el Informe No _____ del ___ de mayo de 2018, de la Comisión de Uso de Suelo del Concejo Metropolitano de Quito.

CONSIDERANDO:

- Que, el numeral 1 del artículo 264 de la Constitución de la República del Ecuador, en concordancia con el artículo 266 del mismo cuerpo normativo determinan que: *“Los gobiernos municipales tendrán las siguientes competencias exclusivas sin perjuicio de otras que determine la Ley: “1. Planificar el desarrollo cantonal y formular los correspondientes planes de ordenamiento territorial, de manera articulada con la planificación nacional, regional, provincial y parroquial, con el fin de regular el uso y la ocupación del suelo urbano y rural; y, 2. Ejercer el control sobre el uso y ocupación del suelo en el cantón”;*
- Que, el literal f) del artículo 54 del Código Orgánico de Organización Territorial, Autonomía y Descentralización (COOTAD), en concordancia con el literal f) del artículo 84 del mismo cuerpo normativo, establece que es función del gobierno autónomo descentralizado municipal entre otras: *“... f) Ejecutar las competencias exclusivas y concurrentes reconocidas por la Constitución y la ley y en dicho marco, prestar los servicios y construir la obra pública cantonal correspondiente, con criterios de calidad, eficacia y eficiencia, observando los principios de universalidad, accesibilidad, regularidad, continuidad, solidaridad, interculturalidad, subsidiaridad, participación y equidad...”;*
- Que, los literales a) y x) del artículo 57 del COOTAD en concordancia con los literales a) y v) del artículo 87 del COOTAD establecen que son competencias del Concejo Metropolitano entre otras: *“...a) El ejercicio de la facultad normativa en las materias de competencia del gobierno autónomo descentralizado metropolitano, mediante la expedición de ordenanzas metropolitanas, acuerdos y resoluciones; (...); x) “Regular y controlar el uso del suelo en el territorio del distrito metropolitano de conformidad con las leyes sobre la materia, y establecer el régimen urbanístico de la tierra...”;*
- Que, el artículo 2 de la Ley Orgánica de Régimen para el Distrito Metropolitano de Quito establece que el Municipio del Distrito Metropolitano de Quito cumplirá, entre otras, con las finalidades de regular el uso y la adecuada ocupación del suelo;
- Que, el artículo 26 de la Ordenanza Metropolitana No.172, sancionada el 30 de diciembre de 2011, que establece el régimen administrativo del suelo para el Distrito Metropolitano de Quito, dispone que *los proyectos urbanísticos arquitectónicos especiales son instrumentos de planificación urbanística arquitectónica de iniciativa pública o privada susceptibles de implementarse en predios que reúnan características específicas, podrán contar con determinaciones de ocupación y edificabilidad diferentes a las establecidas en el PUOS, siempre que constituyan aportes urbanísticos que mejoren las contribuciones de áreas*

verdes y espacios públicos, la imagen urbana y el paisaje, y contribuyan al mantenimiento de las áreas naturales;

Que, el artículo 5 de la ordenanza metropolitana 183 establece que: *Cuando el lote donde se prevea desarrollar un PUAE cuente con asignación de zonificación especial (ZC), la línea base de asignación urbanística que servirá para calcular los excedentes o cambios demandados por el proyecto, será aquella de las asignaciones de la zonificación de los lotes circundantes al proyecto, prevaleciendo aquella que contenga el mayor coeficiente de ocupación del suelo total. En caso de que los predios circundantes inmediatos no posean datos de asignación de zonificación y uso de suelo, se utilizará como zonificación base aquella localizada a la distancia más cercana al predio;*

Que, el artículo 9 de la ordenanza metropolitana 183 establece que: *La determinación del monto a pagar, correspondiente a la concesión onerosa de derechos de clasificación, uso y zonificación, que los propietarios, apoderados y/o promotores del PUAE deberán realizar a favor del Municipio del Distrito Metropolitano de Quito, corresponderá a la aplicación secuencial de las siguientes fórmulas, según corresponda, en función de los requerimientos de cada PUAE: (...)*

a) Cambio en la clasificación y/o uso de suelo.- La cuantía del valor a pagar por la concesión onerosa se determinará por cada m² de área útil vendible (AUV), sujeto a cambio en la clasificación y/o el uso de suelo, según lo requerido por el proyecto.

El cambio en las asignaciones de clasificación y/o uso de suelo conllevará simultáneamente la asignación de la o las zonificaciones de ocupación y/o edificabilidad requeridas por el proyecto, correspondientes al uso de suelo asignado, según lo establecido en el Anexo No. 3 Asignación de zonificaciones en base al uso de suelo, de la presente ordenanza.

La determinación de los valores a pagarse, correspondientes al cambio en la clasificación y/o uso suelo, se realizará a través de la aplicación de la siguiente fórmula:

CODu = [(valor del terreno de llegada – valor del terreno de partida) x porcentaje de participación por suelo]

b) Venta de edificabilidad.- La cuantía del valor a pagar por la concesión onerosa se determinará por cada m² de Área Neta de construcción Excedente (ANE), requerida por el PUAE, sobre el COS Total asignado en el PUOS. Este excedente podrá operar tanto en aumento del COS PB como en el COS TOTAL pudiéndose incrementar la huella del edificio como el número de pisos.

Cuando un PUAE requiera de cambios en la clasificación y/o uso de suelo, el incremento de edificabilidad operará únicamente sobre el excedente de coeficientes requeridos por el PUAE que no hayan sido Satisfechos por el cambio del uso de suelo previsto en el literal a) del presente artículo.

Fórmula: CODE= [(valor del terreno de llegada — valor del terreno de partida) x porcentaje de participación por edificabilidad] Donde: CODE = Concesión onerosa de derechos por incrementos de edificabilidad.

Para los proyectos hoteleros, de servicios turísticos, industriales y de equipamientos privados, se aplicará al valor resultante de las fórmulas contenidas en el presente artículo, un factor de ajuste igual a 0,7;

- Que, el literal c) del artículo No. 3 de la resolución de la Secretaría de Territorio, Hábitat y Vivienda No. 012 del 18 de diciembre de 2017, permite la implantación de un Proyecto Urbanístico Arquitectónico Especial en lotes individuales o agrupados con o sin integración parcelaria, que cumplan independientemente con la superficie mínima establecida, o; en predios que sin ser colindantes, se presenten bajo un esquema integrado de planificación urbana y de gestión, siempre y cuando cada lote cumpla con la superficie mínima referida en el literal a del presente artículo.
- Que, el proyecto urbanístico arquitectónico especial denominado “San Patricio” cumple con todas las condiciones y requisitos establecidos en el artículo 26 de la Ordenanza Metropolitana No. 172 que establece el Régimen Administrativo del Suelo en el Distrito Metropolitano de Quito y en las Resolución de la Secretaría de Territorio, Hábitat y Vivienda No.012 del 18 de diciembre de 2017.
- Que, la norma técnica de valoración de los bienes inmuebles urbanos y rurales del Distrito Metropolitano de Quito, señala que *para determinar el valor base del terreno se definirán áreas homogéneas que se denominan polígonos o áreas de intervención valorativas (AIVA) de acuerdo a la delimitación del suelo urbano, para lo cual se utilizaran los criterios y consideraciones señalados en esta norma:*
- Que, el proyecto urbanístico arquitectónico especial (PUAE) objeto de regulación a través de la presente Ordenanza aporta a la consolidación del Distrito Metropolitano de Quito, mediante la ocupación de lotes vacantes, fortaleciendo el modelo territorial de centralidades urbanas con proyectos que contienen usos mixtos y la provisión de espacios públicos para la ciudadanía, en los que se promoverán los encuentros y la interacción social;
- Que, el proyecto objeto de la presente Ordenanza constituye un innovador aporte al Distrito Metropolitano de Quito generando una subcentralidad de 54 hectáreas aproximadamente, constituyéndose en un proyecto moderno, autosustentable y pionero en el desarrollo de conceptos urbanísticos, y que promoverá el desarrollo económico en el sector de los valles de Cumbayá y Tumbaco como zonas de influencia del nuevo Aeropuerto de Quito y de la ciudad;
- Que, siguiendo el lineamiento de cambio de matriz productiva, reactivación y desarrollo turístico en el país, temas en los que está empeñado el Gobierno Nacional así como el Municipio del Distrito Metropolitano de Quito, la implementación del proyecto San Patricio es fundamental para la ciudad y el país, incrementando la capacidad hotelera, infraestructura turística, residencial con parques lineales y de recreación, lo que permitirá a la ciudad aumentar la oferta de servicios turísticos, creando nuevas fuentes de trabajo, generando desarrollo económico y productivo;
- Que, mediante oficio No. SM-00678 del 21 de abril del 2014 y SM-00817 del 14 de mayo del 2014, la Secretaría de Movilidad emitió informe técnico, de aprobación del proyecto

especial a nivel de urbanización y plan masa; y mediante oficio No. SM-0667 del 19 de abril del 2018, la Secretaría de Movilidad emitió el Informe técnico favorable a la actualización al Estudio de Impacto de Tráfico y Medidas de Mitigación;

Que, mediante oficio No. SA-POL-4475 con fecha 25 de junio del 2015, la Secretaría de Ambiente emite el Informe Técnico de Viabilidad para el Proyecto Urbanístico Arquitectónico Especial San Patricio, cumpliendo con todos los requerimientos establecidos por la Secretaria de Ambiente.

Que, la Mesa Técnica conformada por las Secretarías Generales de Planificación y Coordinación Territorial y Participación Ciudadana; Secretarías de Territorio, Hábitat y Vivienda, Ambiente, Desarrollo Productivo y Movilidad en sesión del día 07 de octubre del 2014 resolvió emitir **criterio técnico viable** para el Proyecto Urbanístico Arquitectónico Especial denominado “San Patricio”; la cual consta en el oficio No. STHV-DMPPS-4739 del 10 de noviembre del mismo año;

Que, el promotor incorporó las observaciones realizadas por la Mesa Técnica del Municipio del Distrito Metropolitano de Quito en el Proyecto Urbanístico Arquitectónico Especial denominado “San Patricio”. Estas observaciones fueron aceptadas mediante oficio expediente No. STHV-DMPPS 004739 del 10 de noviembre del 2014;

Que, en virtud del artículo 12 de la Ordenanza Metropolitana 183 que establece que la Secretaría de Territorio, Hábitat y Vivienda es la entidad responsable del cálculo para determinar el valor de la concesión onerosa de derechos (COD) y de la disposición transitoria segunda de la misma Ordenanza que establece que la STHV incorporará los formularios declarativos requeridos para el cálculo de la concesión onerosa de derechos, el promotor ha completado y presentado el formulario declarativo para el cálculo de la COD para el PUAE San Patricio.

Que, mediante oficio No. STHV-DMPPS-..... del 00 de 00 del, la Secretaría de Territorio Hábitat y Vivienda emitió informe técnico favorable para que el Proyecto Especial San Patricio sea enviado a la Comisión de Suelo y mediante oficio No..... La Comisión de Suelo aprobó el Proyecto Especial San Patricio;

Que, en la sesión de Consejo Metropolitano de (fecha), se realizaron observaciones sobre el proyecto San Patricio, las mismas que la Comisión de Uso de Suelo procedió a receptor y sistematizar en (No.) sesiones extraordinarias, con (fechas) a partir de las cuales los promotores y la secretaria de territorio hábitat y vivienda incorporaron las observaciones realizadas en dichas instancias, según expresado en el oficio No.de la STHV.

Que, mediante oficio expediente No. de... de..... De 2018, la Procuraduría Metropolitana emitió criterio legal favorable a las regulaciones contenidas en la presente Ordenanza;

En ejercicio de las atribuciones constantes en el numeral 1 de los artículos 240 y 264 de Constitución de la República del Ecuador; 54 y 57 letras a) y x) del Código Orgánico de Organización Territorial, Autonomía y Descentralización; y, artículo 26 de la Ordenanza Metropolitana No. 172,

EXPIDE LA SIGUIENTE:

**ORDENANZA DEL PROYECTO URBANÍSTICO ARQUITECTÓNICO ESPECIAL
“SAN PATRICIO”**

**CAPÍTULO I
CONSIDERACIONES GENERALES**

Artículo 1.- Objeto. - Establecer las regulaciones aplicables en materia de uso de suelo y zonificación del Proyecto Urbanístico Arquitectónico Especial San Patricio, que contempla la generación de un proyecto especial con uso de suelo múltiple, que incluye áreas residenciales, espacios turísticos, comerciales y de oficinas, así como equipamientos públicos y privados localizados alrededor de un nuevo subcentro urbano. El proyecto contempla igualmente la dotación de servicios públicos, planificación y dotación de infraestructura de movilidad, áreas verdes de uso público, áreas de recreación y deporte y plazas de atractivo turístico para la ciudad.

Artículo 2.- Ubicación, áreas, estado de propiedad y linderos. - Se ubica en el sector de San Patricio de Cumbayá, del Distrito Metropolitano de Quito, entre las vías Ruta Viva y Prolongación del Escalón Lumbisí (calle Francisco Lamiña).

El Proyecto Urbanístico Arquitectónico Especial San Patricio se edificará en los lotes con números de predio No. 3672119, 3672120, 3672121, de propiedad de la empresa Urbanizadora Málaga S. A. que en su conjunto suman una superficie de 543.155,72 m², y cuyo cuadro de linderos se detalla en el Cuadro No. 1, descrito a continuación:

Cuadro No. 1.- Linderos

Predio	3672119	NORTE	Av. Ruta Viva	428,9
Clave	10013-04-002	SUR	Quebrada	351,66
Area	228.653,90	ESTE	Quebrada	692,37
		OESTE	Calle Cabo Segundo Alfonso Lamiña Chiguano	713,96

Predio	3672121	NORTE	Av. Ruta Viva	260,33
Clave	10112-04-005		Calle Rio Santiago	480,44
Area	302.952,37	SUR	Calle General Eloy Alfaro	449,46
			Calle Rio Taura	360,11
Calle Rio Naranjal	365,7			
Area	302.952,37	ESTE	Quebrada	474,03
			Calle Cabo Segundo Alfonso Lamiña Chiguano	522,26
Area	302.952,37	OESTE	Propiedad de Morillo Batlle Jaime Andres y Quebrada	438,08
			Propiedad de Sociedad Salesiana en el Ecuador	309,2
			Calle Rio Cayapas	180,16
			Calle General Eloy Alfaro	354,04

Predio	3672120	NORTE	Quebrada	215,71
Clave	10213-04-003		Propiedad Horizontal Bosque San Antonio	125,06
Area	11.549,45	SUR	Av. Ruta Viva	315,5
		ESTE	Termina en vértice	
		OESTE	Termina en vértice	

La conformación y ubicación de los lotes se encuentran en el **Plano N ° 1. Plano de Conformación** del Anexo I de la presente ordenanza.

Artículo 3.- Asignación de zonificación en el área de promoción.- De conformidad con lo establecido en el artículo No. 65 literal f) de la Ordenanza Metropolitana No. 172 que establece el Régimen Administrativo del Suelo en el DMQ, la cual señala que: “ En predios esquineros que tengan dos o más zonificaciones, podrán acogerse a cualquiera de ellas respetando los retiros correspondientes a cada vía en sus respectivos frentes, salvo el caso de tipología sobre línea de fábrica que no será aplicable sobre ejes con retiros frontales”.

En los lotes con predio No. 3672119 y No. 3672121, al ser esquineros y poseer dos zonificaciones, en aplicación de la normativa descrita en el párrafo anterior, la línea base de asignación urbanística en la zonificación con área de promoción es la A1006-40, esta zonificación también se utilizará para calcular los excedentes de edificabilidad demandados por el PUAE San Patricio.

Artículo 4.- Objetivo General. - El objetivo del Proyecto Urbanístico Arquitectónico Especial San Patricio, es aportar a la consolidación de la subcentralidad de Cumbayá, según lo definido en Plan Metropolitano de Desarrollo y Ordenamiento Territorial sancionado mediante Ordenanza Metropolitana No. 041, de 22 de febrero del 2015.

El PUAE San Patricio se estructurará con un carácter de subcentro polifuncional complementario a la centralidad de Cumbayá, a partir de un núcleo que conforma un nuevo centro urbano. Para contribuir al esfuerzo de consolidación urbana de Cumbayá, el Proyecto prevé el desarrollo de infraestructura y facilidades de movilidad para su adecuada integración con en el sistema de transporte público, así como para garantizar la movilidad peatonal, en bicicleta y vehicular. De igual manera, contempla el desarrollo de la red de infraestructura de servicios básicos requerida por el desarrollo urbano proyectado por el PUAE.

Artículo 5.- Objetivos Específicos. -

1. Aportar a los objetivos del Plan Metropolitano de Desarrollo y Ordenamiento Territorial en lo concerniente a la consolidación de las centralidades urbanas a escala metropolitana y a escala zonal, a través de la consolidación y densificación de un área urbana y la constitución de una red de equipamientos que garanticen el acceso a servicios en el sector sur de la parroquia;
2. Desarrollar un nuevo centro urbano que incluya vivienda, equipamientos, actividad comercial y empresarial, infraestructura turística y recreativa alrededor de plazas y espacios verdes de acceso público. La concepción múltiple del Proyecto permitirá generar un territorio polifuncional que permita a los usuarios ejercer todas sus actividades en un subcentro urbano mixto y compacto;
3. Promover el desarrollo turístico en el Distrito Metropolitano de Quito, aportando a la política de desarrollo productivo de la ciudad, a través de una oferta de servicios y equipamientos turísticos de clase mundial;
4. Promover el dinamismo económico en el sector, generando plazas de trabajo y oportunidades laborales relacionadas con la actividad turística a largo plazo; y,
5. Fortalecer los espacios naturales del sector, por medio de elementos que fortalezcan la red verde urbana con el entorno existente y proteger la calidad de aire característico del valle.

Artículo 6.- Condiciones Urbanísticas Específicas. - El Proyecto contemplará las siguientes condiciones específicas:

- a) Usos: Los usos de suelo principales son Múltiple (M), Residencial Urbano 1 (RU1), Residencial Urbano 2 (RU2), Equipamiento (EQ) y Protección Ecológica (PE) y usos complementarios según lo definido en la presente Ordenanza;
- b) Entorno: Espacios públicos y espacios privados de uso público integrados mediante áreas verdes, parques y aceras, enteramente accesibles al público, según la implantación general del Proyecto. La composición de espacios públicos y áreas verdes públicas y privadas se encuentra en el **Plano N° 2. Plano de Composición** del Anexo I de la presente ordenanza.

Artículo 7.- Condiciones Urbanísticas Complementarias. - El Proyecto contemplará las siguientes condiciones urbanísticas complementarias:

- a) Integración urbanística con el contexto y entorno urbano, así como las soluciones de integración a la red vial u otras requeridas para asegurar su adecuada conexión con el sistema urbano circundante;
- b) Equipamientos y áreas verdes de uso y dominio público según lo establecido en la normativa nacional y metropolitana vigente de acuerdo con el **Plano N° 3. Equipamientos y Áreas verdes públicas** contenido en el Anexo I de la presente ordenanza.

- c) Áreas privadas afectadas al uso público, accesibles sin restricciones, garantizando el acceso universal e incondicional. Estas áreas formarán parte de las áreas comunales privadas de los edificios, sin que los futuros propietarios puedan cambiar las condiciones de accesibilidad y uso establecidos en la presente Ordenanza de acuerdo con el **Plano N° 4. Áreas privadas afectadas al uso público** contenido en el Anexo I de la presente ordenanza. Estas áreas estarán complementadas con usos de comercios y servicios en las plantas bajas, su horario de accesibilidad será irrestricta, impidiéndose el uso de barreras físicas, portones o garitas;
- d) Incorporación de ciclovías y una red de circulación peatonal que se complementa con áreas verdes públicas y áreas privadas de acceso público;
- e) Dotación de servicios y equipamiento urbano.

Artículo 8.- Sectores de Planificación. - El Proyecto prevé una estructura urbana compuesta por 8 sectores que se encuentran detallados en el **Plano N° 05. Sectores de Planificación**, contenido en el Anexo I de la presente ordenanza, de los cuales resultarán 106 lotes individuales, además de los lotes correspondientes a los equipamientos y áreas verdes públicas, según lo detallado en el Cuadro No. 2 Área de Lotes, Superficies y Linderos.

Artículo 9.- Descripción de Sectores de Planificación. - Los 8 sectores de planificación del PUAE San Patricio se definen de la siguiente forma:

Sector A.- Ubicado en el extremo norte del predio, destinado para la implantación de Equipamiento religioso privado, compatible con la zonificación y uso de suelo vigente, en 1 lote individual con accesibilidad directa desde vía Colectora.

Sector B.- Ubicado en la zona nor occidental de predio, destinado a uso Múltiple, principalmente comercial, con accesibilidad directa desde la Ruta Viva y desde la Av. Alfonso Lamiña.

Sector C.- Zona central del PUAE, destinada para la implantación de edificaciones de uso múltiple, entre los cuales se contará con oficinas, hoteles, equipamiento médico privado, residencia y comercio. En esta se ubicará la mayor densidad y concentración de servicios e infraestructura del proyecto con una nueva red vial, generando conectividad hacia las vías principales de acceso.

Sector D.- Ubicado al extremo sur del predio, destinada a uso múltiple, contempla comercio, oficinas y equipamiento deportivo privado. Esta zona colinda con la quebrada Auqui y contará con accesos desde la Av. Alfonso Lamiña de manera directa.

Sector E.- Ubicada frente a la Av. Alfonso Lamiña, destinada para uso múltiple, principalmente hotelero y residencial, el cual se complementa con amplios espacios verdes públicos y privados.

Sector F-G.- Ubicado en la porción occidental del predio, destinada a uso residencial unifamiliar, colindante con el entorno residencial de baja densidad existente en el sector, con accesibilidad por medio de un nuevo sistema vial desde la Av. Alfonso Lamiña al este y desde la Calle Río Santiago desde el norte. Esta zona separa la zona de edificaciones de altura, de la zona de baja densidad, evitando la incidencia de vista o sombra sobre predios unifamiliares existentes.

Sector H.- Ubicado en el extremo occidental del predio, destinado a uso residencial, en medio de un entorno natural de bosque y quebradas existentes. Se accederá por medio de nueva vía de acceso desde la calle Río Santiago y calle Eloy Alfaro.

Cuadro No. 2 Superficies y Lindero de lotes

LOTE	NORTE	SUR	ESTE	OESTE	SUPERFICIE
B1	Vertice formado por el borde del talud de la rampa de salida de la Ruta Viva y la propiedad del Colegio Spellman	Vertice formado por la rampa de salida de la Ruta Viva y la calle Río Santiago	Colinda con la acera de la rampa de salida de la ruta viva una distancia de 405.43 m	Colinda con el lote privado B2 una distancia de 356.95 m	24.874,00
B2	Vertice formado por el borde de la propiedad privada del colegio Spellman y el lote privado B1	Vertice formado por la calle Río Santiago y el lote privado B1	Colinda con el lote privado B1 una distancia de 356.95 m	Colinda con la propiedad privada del Colegio Spellman una distancia de 182.78, luego continua por la vereda de la calle Río Santiago una distancia de 159.43 m.	23.800,00
C1-C2	Acera del carril de servicio de Ruta Viva en sentido oeste-este en 131,95m	Lote privado C9-C10 en 74,17m y con lote privado C11-C12 en 51,44m	vertice formado por la acera del carril de servicio de Rita Viva en sentido oeste - este y el lote C9-C10.	Colinda con el lote privado C3-C4 una distancia de 49.87 m.	4.881,04
C3-C4	Colinda con la acera de la rampa de acceso de la ruta viva sentido este - oeste una distancia de 90.57 m	Colinda con el lote privado C11-C12 en 74.46 m	Colinda con el lote privado C5 en 50.93 m	Colinda con el lote privado C1-C2 en 49.87 m	3.882,54
C5	vertice formado por el lote privado C3-C4 y la acera de la rampa de acceso de la ruta viva	vertice formado por el lote privado C14 y el lote privado C6-C7	colindante con la rampa de acceso de la ruta viva en sentido este - oeste una distancia de 78.92 m, continua con el lote privado C6-C7 en 71.25 m.	colindante con el lote privado C3-C4 en 50.93 m, continua con el lote privado C6-C7 en 59.58 m	4.247,41
C6-C7	vertice formado por con el lote privado C5 y con la acera de la via rampa de la Ruta Viva	vertice formado por con el lote privado C14 y con la acera de la via C8	colindante con la acera de la via rampa de la Ruta Viva sentido este - oeste una distancia de 61.27 m, continua con el lote privado C8 en 96.06 m, continua	colindante con el lote privado C5 en 71.25 m, continua con el lote privado C14 en 44.61 m	4.062,20
C8	vertice formado por con el lote privado C6-C7 y con la acera de la via rampa de entrada de la via C2	vertice formado por con el lote privado C14 y con la acera de la via C2	colindante con la acera de la rampa de entrada de la via C2 sentido este - oeste una distancia de 66.15 m, continua con la acera de la via C2 sentido norte - sur una distancia de 129.79 m.	colindante con el lote privado C6-C7 en 96.06 m, continua con el lote privado C14 en 27.31 m	4.643,36
C9-C10	Colinda con el lote privado C1-C2 en 74.17 m	colindante con la acera de la via C1 en sentido este - oeste una distancia de 116.26 m	colindante con el lote privado C11-C12 en 42.18 m	colindante con la acera de la via Ruta Viva en sentido norte - sur una distancia de 82.88 m	5.265,26
C11-C12	Colinda con el lote privado C1-C2 en 51.45 m, continua con el lote privado C3-C4 en 74.46 m	Colinda con la acera de la via C1 una distancia de 105.10 m	Colinda con el lote privado C13 en 42.24 m	Colinda con el lote privado C9-C10 en 42.18 m	4.737,46

C13	vertice formado por con el lote privado C5 y con el lote privado C11-C12	vertice formado por con la acera de la via C1 y con el lote privado C14	colindante con el lote privado C5 en 53.63 m, continua con el lote privado C14 en 57.15 m.	colindante con el lote privado C11-C12 en 42.24 m, continua con la acera de la via C1 sentido norte - sur una distancia de 45.65 m	2.341,96
C14	vertice formado por el lote privado C13 y el lote privado C5	colindante con la acera de la via C2.1 sentido este - oeste una distancia de 79.19 m	colindante con el lote privado C5 en 5.93 m, continua con el lote privado C6-C7 en 44.61 m, y luego con el lote privado C8 en 27.31 m	colindante con el lote privado C13 en 57.15 m, continua con la acera de la via C1 sentido norte - sur una distancia de 29.68 m	3.900,81
C14-C15	vertice formado por la acera de la via C1 y la acera de la via C4	colindante con el lote privado C16-C17 en 110.32 m	colindante con la acera de la via C1 siguiendo su curvatura una distancia de 158.30 m	colindante con la acera de la via C4 en sentido norte - sur una distancia de 80.32 m	7.656,77
C16-C17	colindante con el lote privado C14-C15 en 110.32 m	vertice formado por con la acera de la via C4 y con la acera de la via C1	colindante con la acera de la via C1 siguiendo su curvatura una distancia de 146.82 m	colindante con la acera de la via C4 sentido norte - sur una distancia de 72.73 m	6.339,11
C18	Colinda con la acera de la via C1 sentido este - oeste una distancia de 56.06 m	Colinda con el lote privado C21 en 75.34 m	Colinda con el lote privado C19 en 34.84 m, continua con el lote privado C20 en 42.25 m	Colinda con la acera de la calle Alfonso Lamiaña sentido norte - sur una distancia de 109.88 m	5.435,97
C19	Colinda con la acera de la via C1 sentido este - oeste una distancia de 65.33 m	Colinda con el lote privado C20 en 64.09 m	Colinda con la acera de la via C4 sentido norte - sur una distancia de 34.60 m	Colinda con el lote privado C18 en 34.84 m	2.243,56
C20	Colinda con el lote privado C19 en 64.09 m	Colinda con el lote privado C22 en 57.03 m	Colinda con la acera de la via C4 sentido norte - sur una distancia de 84.95 m	Colinda con el lote privado C18 en 42.25 m, continua con el lote privado C21 en 42.55 m	5.315,83
C21	Colinda con el lote privado C18 en 75.34 m	Colinda con la acera de la via C1 sentido este - oeste una distancia de 65.62 m	Colinda con el lote privado C20 en 42.55 m, continua con el lote privado C22 en 36.61 m	Colinda con la acera de la via calle Alfonso Lamiaña una distancia de 81.64 m	6.003,07
C22	Colinda con el lote privado C20 en 57.03 m	Colinda con la acera de la via C1 sentido este - oeste una distancia de 59.79 m	Colinda con la acera de la via C4 sentido norte - sur una distancia de 35.04 m	Colinda con el lote privado C21 en 36.61 m	2.177,12
C23	Colinda con la acera de la via C1 sentido este - oeste una distancia de 110.53 m	Colinda con la acera de la via C2 sentido este - oeste una distancia de 123.40 m	Colinda con el lote privado C24 en 79.61 m	Colinda con el lote privado C29 en 70.88 m	8.871,19
C24	Colinda con la acera de la via C1 sentido este - oeste una distancia de 64.32 m	Colinda con la acera de la via C2 sentido este - oeste una distancia de 90.13 m	Colinda con la acera de la via C6 sentido norte - sur una distancia de 76.87 m	Colinda con el lote privado C23 en 79.61 m	6.217,47
C25	vertice formado por con la acera de la via C1 y con el lote privado C26	vertice formado por con la acera de la via C6 y con la acera de la via C2	colindante con el lote privado C26 en 65.71 m, continua con la acera de la via C2 sentido este - oeste una distancia de 87.21 m	colindante con la acera de la via C1 sentido este - oeste una distancia de 44.91 m, continua con la acera de la via C6 sentido norte - sur una distancia de 72.85 m	4.536,80
C26	colindante con la acera de la via C2 sentido este - oeste una distancia de 73.95 m	vertice formado por con el lote privado C25 y con la acera de la via C2	colindante con la acera de la via C2 sentido este - oeste una distancia de 87.82 m	colindante con la acera de la via C1 sentido este - oeste una distancia de 42.66 m, continua con el lote privado C6 en 64.71 m	4.590,28
C27	Colinda con la acera de la via C2 sentido este -	Colinda con el lote privado D2 en 86.75 m	Colinda con el area verde publica AV4 en 50.42 m	Colinda con el lote privado C28 en 36.44 m	3.827,56

	oeste una distancia de 76.25 m				
C28	Colinda con la acera de la vía C2 sentido este - oeste una distancia de 122.80 m	Colinda con el lote privado D2 en 137.63 m	Colinda con el lote privado C27 en 36.44 m	Colinda con el lote privado D1-A en 40.79 m	3.846,55
C29	Colinda con la acera de la vía C1 sentido este - oeste una distancia de 26.44 m	Colinda con la acera de la vía C2 sentido este - oeste una distancia de 44.06 m	Colinda con el lote privado C23 en 70.88 m	Colinda con la acera de la vía Alfonso Lamiña sentido norte - sur una distancia de 70.50 m	2.709,95
C30	Colinda con vía pública C2 en 20,50 m	Colinda con lote privado D2 en 19,83m	Colinda con área verde pública AV4 en 56,01 m	Colinda con lote privado C27 en 50,39 m	1.057,40
D1A	vertice formado por la acera de la vía Alfonso Lamiña y la acera de la vía C2	vertice formado por el lote privado D2 y el lote privado D1-B	colindante con la acera de la vía C2 sentido este - oeste una distancia de 50.66 m, continua con el lote privado C28 en 40.79 m, continua con el lote privado D2 en 17.57 m	colindante con la acera de la vía Alfonso Lamiña sentido norte - sur una distancia de 48.93 m, continua con el lote privado D1-B en 50.61 m	2.714,70
D1B	vertice formado por con la acera de la vía Alfonso Lamiña y con el lote privado D1-A	vertice formado por con el lote privado D2 y con el lote privado D1-C	colindante con el lote privado D1-A en 50.61 m, continua con el lote privado D2 en 50.42 m.	colindante con la acera de la vía Alfonso Lamiña sentido norte - sur una distancia de 47.50 m, continua con el lote privado D1-C en 50.93 m	2.409,45
D1C	vertice formado por con la acera de la vía Alfonso Lamiña y con el lote privado D1-B	vertice formado por con el lote privado D2 y con el lote privado D1-D	colindante con el lote privado D1-B en 50.93 m, continua con el lote privado D2 en 47.46 m.	colindante con la acera de la vía Alfonso Lamiña sentido norte - sur una distancia de 47.46 m, continua con el lote privado D1-D en 51.25 m	2.424,46
D1D	vertice formado por con la acera de la vía Alfonso Lamiña y con la acera de la vía C5	vertice formado por con la acera de la vía D1 y con el lote privado D1-D	colindante con el lote privado D1-C en 51.25 m, continua con el lote privado D2 en 45.45 m.	colindante con la acera de la vía Alfonso Lamiña sentido norte - sur una distancia de 45.04 m, continua con la acera de la vía D1 sentido este - oeste una distancia de 51.55 m	2.366,11
D2	Colinda con el lote privado C28 en 137.63 m, continua con el lote privado C27 en 86.75 m, luego con el lote privado AV4 en 19.28 m	Colinda con la ciclovía una distancia de 193.86 m, continua con el lote privado EQ2 en 56.28 m.	Colinda con el lote privado ciclovía en 221.26 m.	Colinda con el lote privado D1-A en 58.36 m, continua con el lote privado D1-B en 47.42 m, luego con el lote privado D1-C en 47.46 m, continua con el lote privado D1-D en 45.45 m, luego con la acera de la vía D1 una distancia de 14.30 m	41.605,48
E1	con el lote privado E8 en 40.80 m, luego con el lote privado E3 en 74.25 m, continua con el lote privado E2 en 48.46 m	con el lote privado F6 en 12.47 m, continua con el lote privado F7 en 14.19 m, luego con el lote privado F8 en 25.53 m, continua con el lote privado F9 en 23.52 m y finalmente con el lote privado E4 en 78.62m	Con Area verde publica AV6 en 65.76 m	con el lote privado F1 en 20.20 m, continua con el lote privado F2 en 15.20 m, luego con el lote privado F3 en 14.31 m, continua con el lote privado F4 en 13.94 m, luego con el lote privado F5 en 13.34 m	11.965,79
E2	Acera de la Calle Río Santiago en sentido Este - Oeste en 52.59 m	con lote privado E1 en 48.46 m	Con area verde publica AV6 en 66.15 m	Con lote privado E3 en 68.75 m	3.377,11

E3	Acera de la Calle Rio Santiago en sentido Este - Oeste en 82.16 m	con lote privado E1 en 74.25 m	Con lote privado E2 en 68.75 m	Con lote privado E8 en 70.50 m	5.228,88
E4	con lote privado E1 en 78.62 m	con lote privado E5 en 75.81 m	Con el area verde pública AV6 en 47.92 m	con lote privado F9 en 43.14 m	3.503,29
E5	con lote privado E4 en 75.81 m	con lote privado E6-E7 en 47.28 m	Con Area verde publica AV6 en 72.18 m	con la acera de la via G1 en sentido norte-sur en 59.65 m	3.493,73
E6-E7	con lote privado E5 en 47.28 m	con la acera de la via G3 en sentido Este - Oeste en 82.47 m	Con Area verde publica AV6 en 80.46	con la acera de la via G1 siguiendo su curvatura una distancia de 99.51 m	5.942,00
E8	con la acera de la via Rio Santiago sentido este - oeste una distancia de 59.99 m	con el lote privado E1 en 40.80 m	con el lote privado E3 en 70.50 m	con el lote privado F42 en 34.04 m, continua con la acera de la via G1 siguiendo su curvatura una distancia de 42.19 m, luego con el lote privado F1 en 42.19 m	4.303,46
F1	colinda con el vertice formado por la acera de la via G1 y el lote privado E8	vertice formado por el lote privado F2 y el lote privado E1	con el lote privado E8 en 42.19 m, continua con el lote privado E1 en 20.20 m	con la acera de la via G1 sentido norte - sur una distancia de 46.86 m, continua con el lote privado F2 en 43.04 m	1.491,20
F2	con el lote privado F1 en 43.04 m	con el lote privado F3 en 43.09 m	con el lote privado E1 en 15.20 m	con la acera de la via G1 una distancia de 29.61 m	963,86
F3	con el lote privado F2 en 43.09 m	con el lote privado F4 en 43.19 m	con el lote privado E1 en 14.31 m	con la acera de la via G1 una distancia de 27.90 m	909,81
F4	vertice formado por el lote F3 y el lote privado E1	vertice formado por la acera de la via G1 y el lote privado F5	con el lote privado E1 en 13.94 m, continua con el lote privado F5 en 43.25 m	con el lote privado F3 en 43.19 m, continua con la acera de la via G1 una distancia de 27.44 m	1.000,00
F5	vertice formado por el lote F4 y el lote privado E1	vertice formado por la acera de la via G1 y el lote privado F6	con el lote privado E1 en 13.34 m, continua con el lote privado F6 en 43.23 m	con el lote privado F4 en 43.25 m, continua con la acera de la via G1 una distancia de 26.77 m	857,45
F6	con el lote privado E1 en 12.47 m	con la acera de la via G1 sentido este - oeste una distancia de 25.82 m	con el lote privado F7 en 43.33 m	con el lote privado F5 en 43.23 m	814,40
F7	con el lote privado E1 en 14.29 m	con la acera de la via G1 sentido este - oeste una distancia de 27.55 m	con el lote privado F8 en 43.12 m	con el lote privado F6 en 43.33 m	901,58
F8	con el lote privado E1 en 25.53 m	con la acera de la via G1 sentido este - oeste una distancia de 25.96 m	con el lote privado F9 en 42.44 m	con el lote privado F7 en 43.12 m	1.105,41
F9	con el lote privado E1 en 23.33 m	con la acera de la via G1 sentido este - oeste una distancia de 23.52 m	con el lote privado E4 en 43.14 m	con el lote privado F8 en 42.44 m	1.005,99
F10	con la acera de la via G1 Este sentido este - oeste una distancia de 25.76 m	con el lote privado F25 en 25.91 m	con la acera de la via G1 Este sentido norte - sur una distancia de 22.08 m	con el lote privado F11 en 22.98 m	578,75
F11	con la acera de la via G1 Este sentido este - oeste una distancia de 25.73 m	con el lote privado F24 en 25.84 m	con el lote privado F10 en 22.98 m	con el lote privado F12 en 25.90 m	625,01
F12	con la acera de la via G1 Este sentido este - oeste una distancia de 22.83 m	con el lote privado F23 en 28.40 m	con el lote privado F11 en 25.90 m	con el lote privado F13 en 27.32 m	674,51

F13	vertice formado por la acera de la via G1 Este y el lote privado F14	vertice formado por el lote privado F12 y el lote privado F22	colindante con la acera de la via G1 Este sentido este - oeste una distancia de 17.27 m, continua con el lote privado F12 en 27.32 m	colindante con el lote privado F14 en 27.45 m, continua con el lote privado F22 en 25.47 m	619,35
F14	vertice formado por con la acera de la via G1 Este y con el lote privado F15	vertice formado por con el lote privado F13 y con el lote privado F21	colindante con la acera de la via G1 Este sentido este - oeste una distancia de 20.69 m, continua con el lote privado F13 en 27.45 m	colindante con el lote privado F15 en 27.85 m, continua con el lote privado F21 en 20.42 m	558,93
F15	vertice formado por la acera de la via G1 Este y el lote privado F16	vertice formado por el lote privado F14 y el lote privado F20	colindante con la acera de la via G1 Este sentido este - oeste una distancia de 20.72 m, continua con el lote privado F14 en 27.85 m	colindante con el lote privado F16 en 30.90 m, continua con el lote privado F20 en 20.02 m	574,09
F16	vertice formado por la acera de la via G1 Este y el lote privado F17	vertice formado por el lote privado F17 y el lote privado F19	colindante con la acera de la via G1 Este sentido norte - sur una distancia de 21.39 m, continua con el lote privado F14 en 30.90 m	colindante con el lote privado F17 en 34.39 m, continua con el lote privado F19 en 21.09 m	656,17
F17	colindante con con la acera de la via G1 Oeste sentido este - oeste una distancia de 44.40 m	vertice formado por la acera de la via G1 Este y el lote privado F16	colindante con con el lote privado F16 en 34.39 m	colindante con con el lote privado F18 en 29.26 m	720,65
F18	vertice formado por la acera de la via G1 Oeste y el lote privado F17	vertice formado por la acera de la via G1 Oeste y el lote privado F19	colindante con el lote privado F17 en 29.26 m, continua con el lote privado F19 en 32.74 m	colindante con la acera de la via G1 Oeste siguiendo su curvatura una distancia de 55.69 m	859,80
F19	vertice formado por el lote privado F18 y el lote privado F16	vertice formado por la acera de la via G1 Oeste y el lote privado F20	colindante con el lote privado F16 en 21.09 m, continua con el lote privado F20 en 29.81 m	colindante con el lote privado F19 en 32.74 m, continua con la acera de la via G1 Oeste una distancia de 21.55 m	654,75
F20	vertice formado por el lote privado F19 y el lote privado F15	vertice formado por acera de la via G1 Oeste y el lote privado F21	colindante con el lote privado F15 en 20.02 m, continua con el lote privado F19 en 29.81 m	colindante con el lote privado F21 en 28.00 m, continua con la acera de la via G1 Oeste una distancia de 19.85 m	575,91
F21	vertice formado por el lote privado F20 y el lote privado F14	vertice formado por acera de la via G1 Oeste y el lote privado F22	colindante con el lote privado F14 en 20.42 m, continua con el lote privado F22 en 27.84 m	colindante con el lote privado F20 en 28.00 m, continua con la acera de la via G1 Oeste una distancia de 20.19 m	567,36
F22	colindante con con el lote privado F13 en 25.47 m	colindante con la acera de la via G1 Oeste siguiendo su curvatura una distancia de 30.68 m	colindante con el lote privado F21 en 27.84 m	colindante con el lote privado F23 en 27.58 m	792,57
F23	colindante con el lote privado F12 en 28.40 m	colindante con la acera de la via G1 Oeste sentido este - oeste una distancia de 34.11 m	colindante con el lote privado F24 en 25.97 m	colindante con el lote privado F22 en 27.58 m	844,29
F24	colindante con el lote privado F11 en 25.84 m	colindante con la acera de la via G1 Oeste sentido este - oeste una distancia de 26.18 m	colindante con el lote privado F25 en 23.82 m	colindante con el lote privado F23 en 25.97 m	652,17
F25	colindante con el lote privado F10 en 25.91 m	colindante con la acera de la via G1 Oeste sentido este - oeste una distancia de 25.39 m	colindante con la acera de la via G1 Este sentido norte - sur una distancia de 20.57 m	colindante con el lote privado F24 en 23.82 m	574,92
F26	vertice formado por la acera de la via G1 Oeste y con la acera de la via G1 Este	vertice formado por con la acera de la via G1 Este y con la acera de la via Via G3	colindante con la acera de la via G1 Oeste una distancia de 19.19 m, continua por la acera de la via G1 Este una distancia de 37.64 m	colindante con el lote privado F27 en 33.06 m, continua por la via privada a la hacienda San Luis una distancia de 20.00 m	714,88

F27	vertice formado por la acera de la via G1 Oeste y el lote privado F28	vertice formado por la acera de la via privada a la hacienda San Luis y el lote privado F26	colindante con la acera de la via G1 Oeste siguiendo su curvatura una distancia de 20.29 m, continua con el lote privado F26 en 33.06 m	colindante con el lote privado F28 en 29.57 m, continua por la via privada a la hacienda San Luis una distancia de 19.97 m	620,60
F28	vertice formado por la acera de la via G1 Oeste y con el lote privado F27	vertice formado por el borde de la via privada a la hacienda San Luis y con el lote privado F29	colindante con la acera de la via G1 Oeste una distancia de 20.02 m, continua con el lote privado F27 en 29.57 m	colindante con el lote privado F29 en 29.20 m, continua con la acera de la via privada a la hacienda San Luis una distancia de 20.03 m	583,04
F29	vertice formado por la acera de la via G1 Oeste y con el lote privado F28	vertice formado por el borde de la via privada a la hacienda San Luis y el lote privado F30	colindante con la acera de la via G1 Oeste una distancia de 20.10 m, continua por el lote privado F28 en 29.20 m	colindante con el lote privado F30 en 31.03 m, continua por el borde de la via privada a la hacienda San Luis una distancia de 19.98 m	601,18
F30	vertice formado por la acera de la via G1 Oeste y el lote privado F29	vertice formado por el borde de la via privada a la hacienda San Luis y el lote privado F31	colindante con la acera de la via G1 Oeste una distancia de 20.15 m, continua con el lote privado F29 en 31.03 m	colindante con el lote privado F31 en 33.28 m, continua con la acera de la via privada a la hacienda San Luis una distancia de 20.00 m	640,71
F31	vertice formado por la acera de la via G1 Oeste y el lote privado F30	vertice formado por la acera de la via privada a la hacienda San Luis y el lote privado F32	colindante con la acera de la via G1 Oeste una distancia de 20.39 m, continua con el lote privado F30 en 33.28 m	colindante con el lote privado F32 en 37.09 m, continua por el borde de la via privada a la hacienda San Luis una distancia de 20.03 m	703,74
F32	vertice formado por con la acera de la via G1 Oeste y con el lote privado F33	vertice formado por con la acera de la via derecho de via y con el lote privado F31	colindante con la acera de la via G1 Oeste una distancia de 20.30 m, continua con el lote privado F30 en 37.09 m	colindante con el lote privado F32 en 45.01 m, continua con la acera de la via derecho de via una distancia de 30.05 m	994,04
F33	vertice formado por con la acera de la via derecho de via y con el lote privado F34	vertice formado por con la acera de la via G1 Oeste y con el lote privado F32	colindante con el lote privado F34 en 34.02 m, continua con la acera de la via G1 Oeste una distancia de 20.18 m, continua con el lote privado F32 en 45.01 m	colindante con la acera de la via derecho de via una distancia de 83.46 m	2.267,32
F34	vertice formado por con la acera de la via derecho de via y con el lote privado F35	vertice formado por con la acera de la via Via G1 Oeste y con el lote privado F33	colindante con el lote privado F35 en 26.22 m, continua con la acera de la via G1 Oeste una distancia de 23.23 m	colindante con la acera de la via derecho de via una distancia de 28.93 m, continua con el lote privado F33 en 34.30 m	775,40
F35	vertice formado por con la acera de la via derecho de via y con el lote privado F36	vertice formado por con la acera de la via G1 Oeste y con el lote privado F34	colindante con el lote privado F36 en 32.90 m, continua con la acera de la via G1 Oeste una distancia de 22.48 m	colindante con la acera de la via derecho de via una distancia de 21.85 m, continua con el lote privado F34 en 28.22 m	653,48
F36	vertice formado por con la acera de la via derecho de via y con el lote privado F37	vertice formado por con la acera de la via G1 Oeste y con el lote privado F35	colindante con el lote privado F37 en 43.87 m, continua con la acera de la via G1 Oeste una distancia de 24.58 m	colindante con la acera de la via derecho de via una distancia de 21.84 m, continua con el lote privado F35 en 32.90 m	844,60
F37	vertice formado por con la acera de la via derecho de via y con el lote privado F38	vertice formado por con la acera de la via G1 Oeste y con el lote privado F36	colindante con el lote privado F38 en 47.09 m, continua con la acera de la via G1 Oeste una distancia de 22.16 m	colindante con la acera de la via derecho de via una distancia de 21.84 m, continua con el lote privado F36 en 43.87 m	1.003,36
F38	vertice formado por con la acera de la via derecho de via y con el lote privado F39	vertice formado por con la acera de la via G1 Oeste y con el lote privado F37	colindante con el lote privado F39 en 42.47 m, continua con la acera de la via G1 Oeste una distancia de 22.03 m	colindante con la acera de la via derecho de via una distancia de 23.67 m, continua con el lote privado F37 en 47.09 m	997,76
F39	vertice formado por con la acera de la via G5 y con el lote privado F40	vertice formado por con la acera de la via G1 Oeste y con el lote privado F38	colindante con el lote privado F40 en 39.59 m, continua con la acera de la via G1 Oeste una distancia de 21.29 m	colindante con la acera de la via G5 una distancia de 21.82 m, continua con el lote privado F38 en 42.47 m	879,42

F40	colindante con la acera de la vía G5 sentido este - oeste una distancia de 26.31 m	colindante con el lote privado F39 en 39.59 m	colindante con la acera de la vía G1 una distancia de 41.46 m	colindante con la acera de la vía G5 una distancia de 20.86 m	1.088,49
F41	colindante con la acera de la vía Río Santiago sentido este - oeste una distancia de 28.28 m	colindante con la acera de la vía G1 una distancia de 30.44 m	colindante con el lote privado F42 en 47.69 m	colindante con la acera de la vía G5 una distancia de 37.01 m	1.252,34
F42	colindante con la acera de la vía Río Santiago sentido este - oeste una distancia de 24.24 m	colindante con la acera de la vía G1 una distancia de 33.63 m	colindante con el lote privado E8 en 34.04 m	colindante con el lote privado F41 en 47.69 m	1.127,36
G1	vertice formado por con la acera de la vía Río Santiago y con el lote privado G20	vertice formado por con la acera de la vía G1 Oeste y con el lote privado G2	colindante con la acera de la vía Río Santiago en sentido este-oeste una distancia de 25.55 m, continua con el lote privado G2 en 68.81 m	colindante con el lote privado F41 en 57.90 m, continua con la acera de la vía en sentido este - oeste una distancia de 27.77 m	1.624,97
G2	vertice formado por con la acera de la vía Río Santiago y con el lote privado G1	vertice formado por con la acera de la vía G1 Oeste y con el lote privado G3	colindante con la acera de la vía Río Santiago sentido este - oeste una distancia de 25.30 m, continua con el lote privado G3 en 70.38 m	colindante con el lote privado G1 en 68.81 m, continua con la acera de la vía G1 Oeste sentido este - oeste una distancia de 25.08 m	1.746,43
G3	vertice formado por con la acera de la vía Río Santiago y con el lote privado G2	vertice formado por con la acera de la vía G1 Oeste y con el lote privado G4	colindante con la acera de la vía Río Santiago sentido este - oeste una distancia de 25.14 m, continua con el lote privado G4 en 68.42 m	colindante con el lote privado G2 en 70.38 m, continua con la acera de la vía G1 Oeste sentido este - oeste una distancia de 25.01 m	1.742,64
G4	vertice formado por con la acera de la vía Río Santiago y con el lote privado G3	vertice formado por con la acera de la vía G1 Oeste y con el lote privado G5	colindante con la acera de la vía Río Santiago sentido este - oeste una distancia de 26.18 m, continua con el lote privado G5 en 62.92 m	colindante con el lote privado G3 en 68.42 m, continua con la acera de la vía G1 Oeste sentido este - oeste una distancia de 25.10 m	1.646,79
G5	vertice formado por con la acera de la vía Río Santiago y con el lote privado G4	vertice formado por con la acera de la vía G1 Oeste y con el lote privado G6	colindante con la acera de la vía Río Santiago sentido este - oeste una distancia de 26.56 m, continua con el lote privado G6 en 58.19 m	colindante con el lote privado G4 en 62.92 m, continua con la acera de la vía G1 Oeste sentido este - oeste una distancia de 25.36 m	1.509,46
G6	vertice formado por con la acera de la vía Río Santiago y con el lote privado G5	vertice formado por con la acera de la vía G1 Oeste y con el lote privado G7	colindante con la acera de la vía Río Santiago sentido norte - sur una distancia de 26.96 m, continua con el lote privado G7 en 54.77 m	colindante con el lote privado G5 en 58.19 m, continua con la acera de la vía G1 Oeste sentido norte - sur una distancia de 25.61 m	1.411,93
G7	vertice formado por con la acera de la vía Río Santiago y con el lote privado G6	vertice formado por con la acera de la vía G1 Oeste y con el lote privado G8	colindante con la acera de la vía Río Santiago sentido norte - sur una distancia de 26.15 m, continua con el lote privado G8 en 50.99 m	colindante con el lote privado G6 en 54.77 m, continua con la acera de la vía G1 Oeste sentido norte - sur una distancia de 25.53 m	1.324,88
G8	vertice formado por con la acera de la vía Río Santiago y con el lote privado G7	vertice formado por con la acera de la vía G1 Oeste y con el lote privado G9	colindante con la acera de la vía Río Santiago sentido norte - sur una distancia de 26.16 m, continua con el lote privado G9 en 46.50 m	colindante con el lote privado G7 en 50.99 m, continua con la acera de la vía G1 Oeste sentido norte - sur una distancia de 25.21 m	1.216,39
G9	vertice formado por con la acera de la vía Río Santiago y con el lote privado G8	vertice formado por con la acera de la vía G1 Oeste y con la acera de la vía G5	colindante con la acera de la vía Río Santiago sentido este - oeste una distancia de 28.78 m, continua con la acera de la vía G5 sentido norte - sur una distancia de 40.76 m	colindante con el lote privado G8 en 46.50 m, continua con la acera de la vía G1 Oeste sentido este - oeste una distancia de 31.02 m	1.382,00

G10	vertice formado por con la acera de la via G1 Oeste y con el lote privado G11	vertice formado por con la acera de la via G5 y con la acera de la via derecho de via	colindante con la acera de la via G1 Oeste sentido este - oeste una distancia de 41.05 m, continua con la acera de la via G5 sentido norte - sur una distancia de 44.56 m	colindante con el lote privado G11 en 50.22 m, continua con la acera de la via derecho de via sentido este - oeste una distancia de 43.18 m	2.088,27
G11	vertice formado por con la acera de la via G1 Oeste y con el lote privado G12	vertice formado por con el lote privado G10 y con la acera de la via derecho de via	colindante con la acera de la via G1 Oeste sentido este - oeste una distancia de 25.19 m, continua con el lote privado G10 en 50.22 m	colindante con el lote privado G12 en 53.15 m, continua con la acera de la via derecho de via sentido este - oeste una distancia de 25.07 m	1.282,43
G12	vertice formado por con la acera de la via G1 Oeste y con el lote privado G13	vertice formado por con el lote privado G11 y con la acera de la via derecho de via	colindante con la acera de la via G1 Oeste sentido este - oeste una distancia de 25.52 m, continua con el lote privado G11 en 53.15 m	colindante con el lote privado G13 en 58.10 m, continua con la acera de la via derecho de via sentido este - oeste una distancia de 25.06 m	1.379,63
G13	vertice formado por con la acera de la via G1 Oeste y con el lote privado G14	vertice formado por con el lote privado G12 y con la acera de la via derecho de via	colindante con la acera de la via G1 Oeste sentido este - oeste una distancia de 25.26 m, continua con el lote privado G12 en 58.10 m	colindante con el lote privado G14 en 63.44 m, continua con la acera de la via derecho de via sentido este - oeste una distancia de 25.04 m	1.500,90
G14	vertice formado por con la acera de la via G1 Oeste y con el lote privado G15	vertice formado por con el lote privado G13 y con la acera de la via derecho de via	colindante con la acera de la via G1 Oeste sentido este - oeste una distancia de 25.69 m, continua con el lote privado G13 en 63.44 m	colindante con el lote privado G15 en 67.80 m, continua con la acera de la via derecho de via sentido este - oeste una distancia de 25.07 m	1.649,70
G15	vertice formado por con la acera de la via G1 Oeste y con el lote privado G16	vertice formado por con el lote privado G14 y con la acera de la via derecho de via	colindante con la acera de la via G1 Oeste sentido este - oeste una distancia de 25.18 m, continua con el lote privado G14 en 67.80 m	colindante con el lote privado G16 en 69.91 m, continua con la acera de la via derecho de via sentido este - oeste una distancia de 25.09 m	1.726,70
G16	vertice formado por con la acera de la via G1 Oeste y con el lote privado G17	vertice formado por con el lote privado G15 y con la acera de la via derecho de via	colindante con la acera de la via G1 Oeste sentido este - oeste una distancia de 25.10 m, continua con el lote privado G15 en 69.91 m	colindante con el lote privado G17 en 69.87 m, continua con la acera de la via derecho de via sentido este - oeste una distancia de 25.09 m	1.756,37
G17	vertice formado por con la acera de la via G1 Oeste y con el lote privado G18	vertice formado por con el lote privado G16 y con la acera de la via derecho de via	colindante con la acera de la via G1 Oeste sentido este - oeste una distancia de 25.12 m, continua con el lote privado G16 en 69.87 m	colindante con el lote privado G18 en 67.69 m, continua con la acera de la via derecho de via sentido este - oeste una distancia de 25.25 m	1.730,00
G18	vertice formado por con la acera de la via G1 Oeste y con el lote privado G19	vertice formado por con el lote privado G17 y con la acera de la via derecho de via	colindante con la acera de la via G1 Oeste sentido este - oeste una distancia de 29.47 m, continua con el lote privado G17 en 67.69 m	colindante con el lote privado G19 en 53.07 m, continua con la acera de la via derecho de via sentido este - oeste una distancia de 25.25 m	1.532,45
G19	vertice formado por con el lote privado Area de reserva y con el lote privado G20	vertice formado por con la acera de la via derecho de via y con el lote privado G18	colindante con el lote privado G20 en 19.77 m, continua con la acera de la via G1 Oeste sentido este - oeste una distancia de 26.32 m, continua con el lote privado G18 en 53.07 m	colindante con el lote privado Area de reserva en 63.20 m, continua con la acera de la via derecho de via una distancia de 37.62 m	2.266,09
G20	vertice formado por con el lote privado Area de reserva y con la acera de la via Rio Santiago	vertice formado por con el lote privado G19 y con la acera de la via G1 Oeste	colindante con la acera de la via Rio Santiago sentido este - oeste una distancia de 49.14 m, continua con el lote privado G1 en 67.69 m, continua con la acera de la via G1 Oeste sentido este - oeste una distancia de 32.34 m	colindante con el lote privado Area de reserva en 72.32 m, continua con la acera de la via G19 una distancia de 19.77 m	2.909,02

H1-H5	Colinda con el area verde AV2 en 43.01 m	Colinda con el Retiro de la quebrada Auqui Grande en 99.11 m	Colinda con la acera de la via H1 sentido norte - sur una distancia de 121.42 m	Colinda con el retiro de la Via del Tren en 141.04 m	11.902,58
H6-H8	Colinda con el lote privado AV2 en 43.01 m	Colinda con el retiro de la quebrada Auqui Grande en 61.73 m	Colinda con el lote privado H11 en 38.02 m, continua con el lote privado H9-H10 en 100.98 m	Colinda con el lote privado H1-H5 en 103.59 m	6.747,69
H9-H10	Vertice formado por los lotes privados H6-H8 y el lote H11	colindante con el retiro de la quebrada Auqui Grande siguiendo el borde una distancia de 116.16 m.	Colindante con el lote H11 una distancia de 91.94 m, continua con el lote H12 una distancia de 25.15 m.	Colindante con el lote privado H6-H8 una distancia de 162.71 m.	5.475,20
H11	Vertice formado por la quebrada contenida en el area verde publica AV2 con el lote privado H6-H8	Vertice formado por los lotes privados H9-H10 y H12	Conlindate con el borde de la quebrada a largo del borde una distancia de 119.62 m y continua a lo largo del lote privado H12 una distancia de 66.86 m.	Colindante con el lote privado H6-H8 en 38.02 m, continua con el lote privado H9-H10 una distancia de 91.94 m.	4.126,77
H12	Vertice formado por la quebrada contenida en el area verde publica AV2 y el lote H11	Vertice formado por el area de reserva de la troncal metropolitana y el retiro de la quebrada Auqui Grande	colindante con la quebrada contenida en el área verde publica AV2 en 38.67 m, continua a lo largo del borde del área de reserva de la troncal metropolitana en 65.72 m	Colindante con el lote H11 en 66.86 m, luego con el lote privado H9-H10 en 25.15 m y luego continua con el borde del retiro de la quebrada Auqui Grande a lo largo de una distancia de 50.86 m.	3.159,55
					362.108,62

Gráficamente los lotes resultantes se encuentran detallados en el **Plano N° 06. Fraccionamiento**, contenido en el Anexo I de la presente ordenanza.

Artículo 10.-Ejecución de infraestructura pública - El Proyecto se ejecutará por etapas, de acuerdo con las condiciones económicas y urbanísticas que permitan su desarrollo. En la primera etapa se ejecutará la infraestructura pública y servicios básicos de acuerdo cronograma descrito en el Anexo II de la presente Ordenanza, siendo la siguiente:

- Construcción de redes de alcantarillado, red de abastecimiento de agua potable y plantas de tratamiento de agua.
- Construcción de ductos y obra civil para el soterramiento de cableado aéreo existente y requerido para el proyecto.
- Canalización de red de energía eléctrica y obra civil para el soterramiento de cableado aéreo existente y requerido para el proyecto.
- Instalación de red de alumbrado público
- Canalización de red de comunicaciones
- Vías públicas, Avenida Alfonso Lamíña y Calle Río Santiago
- Paradas de transporte público

Se exceptúa de esta intervención la vía G3 en el tramo desde el acceso a la zona residencial unifamiliar F hasta la franja de reserva de la Troncal Metropolitana en el sector residencial unifamiliar G.

CAPÍTULO II

EQUIPAMIENTO, ÁREAS VERDES Y RED VERDE URBANA

Artículo 11.- Red de Áreas Verdes. - El Proyecto entregará al Municipio del Distrito Metropolitano de Quito por concepto de áreas verdes públicas una superficie de 69.609,03 m², que corresponde al 16,31% del área útil del proyecto y una superficie de 10.155,96 m² que corresponde al 2,38% del área útil del proyecto para equipamientos públicos. La selección y dimensionamiento de los equipamientos será definida por el Municipio de Quito de acuerdo con las necesidades de la zona, mientras que el diseño arquitectónico y de ingenierías, la construcción y el acondicionamiento estarán a cargo del promotor.

Las áreas a entregarse al Municipio del Distrito Metropolitano de Quito se detallan en el *Plano No. 03 Equipamientos y Áreas Verdes Públicas*, contenido en el Anexo I de la presente ordenanza.

Las áreas verdes públicas del Proyecto serán desarrolladas en su totalidad con tratamiento paisajístico y urbano para el adecuado uso y disfrute de la ciudadanía. El promotor ejecutará las obras de vialidad que garanticen la accesibilidad a todas las áreas verdes con énfasis en los circuitos peatonales y de bicicletas. Los estudios arquitectónicos y diseños de ingeniería de detalle estarán a cargo del promotor en coordinación con las entidades municipales competentes para la implementación de los equipamientos de áreas verdes. La adecuación y ajardinamiento del terreno así como todas las obras básicas que garanticen el aprovechamiento de las áreas verdes será responsabilidad del promotor, así como los sistemas de seguridad que serán definidos en coordinación con la municipalidad, en el ámbito de sus competencias.

Artículo 12.- Área Verde Pública. - Se habilitarán y construirán de conformidad con el *Plano No. 03 - Equipamientos y Áreas Verdes Públicas* contenido en el Anexo I de la presente ordenanza, mismos que forman parte del pago en especie por Concesión Onerosa de Derechos por Edificabilidad.

Las áreas verdes están compuestas por los siguientes cuerpos:

a) Área Verde Norte (AV1)

El área verde ubicada en el extremo nor-occidental del proyecto, colindante con el intercambiador de Ruta Viva, se plantea como área verde pública, en el cual se realizará un tratamiento paisajístico acorde con las condiciones naturales de la quebrada que delimita el lindero norte, de manera que se proteja la superficie de posibles daños por erosión y se mantenga un entorno natural robusto y resistente. Las intervenciones específicas se detallan en ficha técnica No. 001 contenida en el Anexo III de la presente Ordenanza.

b) Parque Ecológico (AV2-AV3-AV5)

El proyecto incluye como parte de su cesión obligatoria de área verde, un área de terreno ubicado en la zona más alta del predio, en la cual existe actualmente un bosque donde se plantea la incorporación de especies vegetales nativas. El equipamiento de esta zona se enfoca en el tratamiento de la vegetación existente para generar senderos accesibles como paseos peatonales

recreativos y deportivos, la ubicación de señalización, cerramientos y mobiliario urbano adecuado para recreación pasiva y observación de vida silvestre. Las intervenciones específicas se detallan en ficha técnica No. 002 contenida en el Anexo III de la presente Ordenanza.

c) Área Verde Lineal- A lo largo de la Av. Alfonso Lamiña (AV6)

Se ubica al costado occidental de la vía colectora Av. Alfonso Lamiña, el cual estará equipado con mobiliario urbano, fuentes, iluminación, y tratamiento paisajístico. Esta área se conformará en un parque que permita recreación pasiva en un entorno en el cual se puedan presentar expresiones culturales de diversas tipologías, las cuales generen un paseo atractivo para el visitante. Los cerramientos con frentes colindantes con propiedad privada reducirán el impacto visual por medio de cercas vivas y vegetación robusta. Las intervenciones específicas se detallan en ficha técnica No. 003 contenida en el Anexo III de la presente Ordenanza.

d) Parque lineal – Quebrada el Auqui

Ubicada a lo largo de la quebrada de Auqui, acondicionada y equipada como un área deportiva para ser utilizada como parte del circuito de ciclovía del proyecto.

El equipamiento consiste en la construcción de un carril para circulación peatonal, iluminación, bancas y paisajismo. En sentido paralelo se construirá un carril para circulación de bicicletas, áreas de descanso y recreación pasiva, las cuales tendrán relación directa y accesos hacia áreas verdes públicas adyacentes y acceso al sistema peatonal del proyecto.

La vegetación del borde de la quebrada será tratada para adaptarla al paisajismo propuesto para este equipamiento, procurando conservar las especies nativas locales.

En el recorrido de la ciclovía a lo largo del borde de la Quebrada el Auqui se planifican dos áreas verdes equipadas, identificadas como AV4 y AV7, que vinculan el trazado de la ciclovía con los ejes peatonales y aceras del proyecto, los cuales enlazan las áreas verdes públicas con las áreas privadas de acceso público, como plazas y puntos de reunión.

Estas áreas contarán con un tratamiento paisajístico y equipamiento con mobiliario urbano, juegos infantiles y sitios de descanso junto a los recorridos peatonales. Las intervenciones específicas se detallan en la ficha técnica No. 004 contenida en el Anexo III de la presente Ordenanza.

Artículo 13.- Equipamientos Públicos. - Las áreas para la dotación de equipamientos públicos corresponderá con lo establecido en el Cuadro No. 3 y según lo definido en el *Plano No. 03 Equipamientos y Áreas Verdes Públicas* que consta en el Anexo I de la presente ordenanza. Las intervenciones específicas se detallan en ficha técnica No. 005 contenida en el Anexo III de la presente Ordenanza.

Cuadro No. 03 Áreas para Equipamientos Públicos

IDENTIFICACION	DESCRIPCIÓN	AREA	
EQ1	Equipamiento Público	3.637,03	m2
EQ2	Equipamiento Público	2.491,29	m2
EQ3	Equipamiento Público	2.622,02	m2
EQ4	Equipamiento Público	927,56	m2
EQ5	Equipamiento Público	478,06	m2
	TOTAL AREAS DE EQUIPAMIENTO	10.155,96	m2

Artículo 14.- Equipamientos Privados. - Las áreas y la dotación de equipamientos privados corresponde a lo establecido en el Cuadro No. 4, según el *Plano No. 07 Equipamientos Privados* que consta en el Anexo 1 de la presente ordenanza.

Cuadro No. 04 Áreas para Equipamientos Privados

SECTOR	DESCRIPCIÓN	AREA	
C30	Equipamiento Religioso	1.057,40	m2
D2	Equipamiento Deportivo	41.605,48	m2
C23	Equipamiento Medico	8.871,19	m2
	Total Areas de Equipamiento Privado	51.534,07	m2

CAPÍTULO II DE LOS USOS DE SUELO, OCUPACIÓN Y EDIFICABILIDAD

Artículo 15.- Usos de suelo. – Los usos de suelo en el PUAE San Patricio son: Múltiple (M), Residencial Urbano 1 (RU1), Residencial Urbano 2 (RU2), Equipamiento (EQ) y Protección Ecológica (PE) según el *Plano N° 08. Usos de Suelo*, contenido en el Anexo I de la presente ordenanza. Los usos complementarios se sujetarán a la normativa metropolitana vigente.

Artículo 16.- Forma de Ocupación del Suelo y Edificabilidad. - Las formas de ocupación del suelo y edificabilidad del Proyecto Urbanístico Arquitectónico San Patricio se sujetarán a las condiciones establecidas en el *Cuadro No. 5 Forma de Ocupación del Suelo y Edificabilidad* descrito a continuación:

Cuadro No. 5 Forma de Ocupación del Suelo y Edificabilidad

Ocupación y Edificabilidad													
ZONA	USO DE SUELO	LOTE	FORMA DE OCUPACIÓN	N. PISOS	M	RETIROS			DISTANCIA ENTRE BLOQUES	COS PB	COS TOTAL	LOTE MINIMO	FRENTE MINIMO
						F	P	L					
B1	COMERCIAL/MULTIPLE	B1	A	6	24	5	3	3	6	40,00	240	1000	25
B1	COMERCIAL/MULTIPLE	B2	A	6	24	5	3	3	6	40,00	240	1000	25
C1	OFICINAS 1RA	C1-C2	A	13	52	15	3	3	6	35,00	455	1000	40
C1	OFICINAS 1RA	C3-C4	A	13	52	15	5	5	10	35,00	455	1000	40
C1	OFICINAS 1RA	C5	A	8	32	15	5	5	10	40,00	320	1000	40
C1	OFICINAS 1RA	C6-C7	A	8	32	15	5	5	10	35,00	280	1000	40
C1	OFICINAS 2DA Y PARKING	C8	A	8	32	15	3	3	6	35,00	280	1000	40
C1	OFICINAS 1RA	C9-C10	A	13	52	5	5	3	6	35,00	455	1000	40
C1	COMERCIO Y OFICINAS 2DA	C11-C12	A	12	48	5	5	5	10	35,00	420	1000	40
C1	COMERCIO Y OFICINAS 2DA	C13	A	13	52	5	5	5	10	35,00	455	1000	40
C1	OFICINAS 3RA	C14	A	13	52	5	5	5	6	35,00	455	1000	40
C2	COMERCIO Y RESIDENCIA 2DA	C14-C15	A	10	40	5	3	3	6	50,00	500	1000	40
C2	COMERCIO Y RESIDENCIA 2DA	C16-C17	A	10	40	5	3	3	6	50,00	500	1000	40
C3	COMERCIO Y OFICINAS 1RA	C18	A	6	24	5	3	3	6	40,00	240	1000	40
C3	COMERCIO Y OFICINAS 1RA	C19	A	7	28	5	3	3	6	50,00	350	1000	40
C3	HOTEL	C20	A	8	32	5	3	3	6	40,00	320	1000	40
C3	COMERCIO Y OFICINAS 1RA	C21	A	6	24	5	3	3	6	40,00	240	1000	40
C3	COMERCIO Y RESIDENCIA 1RA	C22	A	7	28	5	3	3	6	50,00	350	1000	40
C4	MEDICINA 2DA	C23	A	6	24	5	5	5	10	45,00	270	1000	40
C4	SENIOR LIVING	C24	A	9	36	5	5	5	10	45,00	405	1000	40
C5	RESIDENCIA 2DA	C25	A	10	40	5	3	3	6	45,00	450	1000	40
C5	RESIDENCIA 2DA	C26	A	10	40	5	3	3	6	45,00	450	1000	40

C6	RESIDENCIA 3RA	C27	A	6	24	5	3	3	6	40,00	240	1000	40
C6	RESIDENCIA 3RA	C28	A	6	24	5	3	3	6	40,00	240	1000	40
C29	COMERCIO 2DA	C29	A	6	24	5	3	3	6	35,00	210	1000	40
C30	EQUIPAMIENTO PRIVADO	C30	A	2	8	5	3	3	6	35,00	70	1000	40
D1	COMERCIO 2DA	D1A	A	6	24	5	3	3	6	40,00	240	1000	30
D1	COMERCIO 2DA	D1B	A	6	24	5	3	3	6	40,00	240	1000	30
D1	COMERCIO 2DA	D1C	A	6	24	5	3	3	6	40,00	240	1000	15
D1	COMERCIO 2DA	D1D	A	6	24	5	3	3	6	40,00	240	1000	30
D2	EQUIPAMIENTO DE PORTIVO	D2	A	4	16	5	3	3	6	20,00	80	1000	40
E	HOTEL	E1	A	6	24	5	3	3	6	30,00	180	1000	40
E	RESIDENCIA APART HOTEL	E2	A	12	48	5	3	3	6	40,00	480	1000	40
E	RESIDENCIA APART HOTEL	E3	A	6	24	5	3	3	6	30,00	180	1000	40
E	RESIDENCIA 3RA	E4	A	12	48	5	3	3	6	30,00	360	1000	40
E	RESIDENCIA 3RA	E5	A	12	48	5	3	3	6	30,00	360	1000	40
E	RESIDENCIA 3RA	E6-E7	A	12	48	5	3	3	6	40,00	480	1000	40
E	RESIDENCIA 3RA	E8	A	6	24	5	3	3	6	40,00	240	1000	40
F	UNIFAMILIAR 1RA	F1	A	2	8	5	3	3	6	35,00	70	400	20
F	UNIFAMILIAR 1RA	F2	A	2	8	5	3	3	6	35,00	70	400	20
F	UNIFAMILIAR 1RA	F3	A	2	8	5	3	3	6	35,00	70	400	20
F	UNIFAMILIAR 1RA	F4	A	2	8	5	3	3	6	35,00	70	400	20
F	UNIFAMILIAR 1RA	F5	A	2	8	5	3	3	6	35,00	70	400	20
F	UNIFAMILIAR 1RA	F6	A	2	8	5	3	3	6	35,00	70	400	20
F	UNIFAMILIAR 1RA	F7	A	2	8	5	3	3	6	35,00	70	400	20
F	UNIFAMILIAR 1RA	F8	A	2	8	5	3	3	6	35,00	70	400	20
F	UNIFAMILIAR 1RA	F9	A	2	8	5	3	3	6	35,00	70	400	20
F	UNIFAMILIAR 1RA	F10	A	2	8	5	3	3	6	35,00	70	400	20
F	UNIFAMILIAR 1RA	F11	A	2	8	5	3	3	6	35,00	70	400	20
F	UNIFAMILIAR 1RA	F12	A	2	8	5	3	3	6	35,00	70	400	20
F	UNIFAMILIAR 1RA	F13	A	2	8	5	3	3	6	35,00	70	400	20
F	UNIFAMILIAR 1RA	F14	A	2	8	5	3	3	6	35,00	70	400	20
F	UNIFAMILIAR 1RA	F15	A	2	8	5	3	3	6	35,00	70	400	20
F	UNIFAMILIAR 1RA	F16	A	2	8	5	3	3	6	35,00	70	400	20

F	UNIFAMILIAR 1RA	F17	A	2	8	5	3	3	6	35,00	70	400	20
F	UNIFAMILIAR 1RA	F18	A	2	8	5	3	3	6	35,00	70	400	20
F	UNIFAMILIAR 1RA	F19	A	2	8	5	3	3	6	35,00	70	400	20
F	UNIFAMILIAR 1RA	F20	A	2	8	5	3	3	6	35,00	70	400	20
F	UNIFAMILIAR 1RA	F21	A	2	8	5	3	3	6	35,00	70	400	20
F	UNIFAMILIAR 1RA	F22	A	2	8	5	3	3	6	35,00	70	400	20
F	UNIFAMILIAR 1RA	F23	A	2	8	5	3	3	6	35,00	70	400	20
F	UNIFAMILIAR 1RA	F24	A	2	8	5	3	3	6	35,00	70	400	20
F	UNIFAMILIAR 1RA	F25	A	2	8	5	3	3	6	35,00	70	400	20
F	UNIFAMILIAR 1RA	F26	A	2	8	5	3	3	6	35,00	70	400	20
F	UNIFAMILIAR 1RA	F27	A	2	8	5	3	3	6	35,00	70	400	20
F	UNIFAMILIAR 1RA	F28	A	2	8	5	3	3	6	35,00	70	400	20
F	UNIFAMILIAR 1RA	F29	A	2	8	5	3	3	6	35,00	70	400	20
F	UNIFAMILIAR 1RA	F30	A	2	8	5	3	3	6	35,00	70	400	20
F	UNIFAMILIAR 1RA	F31	A	2	8	5	3	3	6	35,00	70	400	20
F	UNIFAMILIAR 1RA	F32	A	2	8	5	3	3	6	35,00	70	400	20
F	UNIFAMILIAR 1RA	F33	A	2	8	5	3	3	6	35,00	70	400	20
F	UNIFAMILIAR 1RA	F34	A	2	8	5	3	3	6	35,00	70	400	20
F	UNIFAMILIAR 1RA	F35	A	2	8	5	3	3	6	35,00	70	400	20
F	UNIFAMILIAR 1RA	F36	A	2	8	5	3	3	6	35,00	70	400	20
F	UNIFAMILIAR 1RA	F37	A	2	8	5	3	3	6	35,00	70	400	20
F	UNIFAMILIAR 1RA	F38	A	2	8	5	3	3	6	35,00	70	400	20
F	UNIFAMILIAR 1RA	F39	A	2	8	5	3	3	6	35,00	70	400	20
F	UNIFAMILIAR 1RA	F40	A	2	8	5	3	3	6	35,00	70	400	20
F	UNIFAMILIAR 1RA	F41	A	2	8	5	3	3	6	35,00	70	400	20
F	UNIFAMILIAR 1RA	F42	A	2	8	5	3	3	6	35,00	70	400	20
											0	500	20
G	UNIFAMILIAR 1RA	G1	A	2	8	5	3	3	6	35,00	70	1000	20
G	UNIFAMILIAR 1RA	G2	A	2	8	5	3	3	6	35,00	70	1000	20
G	UNIFAMILIAR 1RA	G3	A	2	8	5	3	3	6	35,00	70	1000	20
G	UNIFAMILIAR 1RA	G4	A	2	8	5	3	3	6	35,00	70	1000	20
G	UNIFAMILIAR 1RA	G5	A	2	8	5	3	3	6	35,00	70	1000	20

G	UNIFAMILIAR 1RA	G6	A	2	8	5	3	3	6	35,00	70	1000	20
G	UNIFAMILIAR 1RA	G7	A	2	8	5	3	3	6	35,00	70	1000	20
G	UNIFAMILIAR 1RA	G8	A	2	8	5	3	3	6	35,00	70	1000	20
G	UNIFAMILIAR 1RA	G9	A	2	8	5	3	3	6	35,00	70	1000	20
G	UNIFAMILIAR 1RA	G10	A	2	8	5	3	3	6	35,00	70	1000	20
G	UNIFAMILIAR 1RA	G11	A	2	8	5	3	3	6	35,00	70	1000	20
G	UNIFAMILIAR 1RA	G12	A	2	8	5	3	3	6	35,00	70	1000	20
G	UNIFAMILIAR 1RA	G13	A	2	8	5	3	3	6	35,00	70	1000	20
G	UNIFAMILIAR 1RA	G14	A	2	8	5	3	3	6	35,00	70	1000	20
G	UNIFAMILIAR 1RA	G15	A	2	8	5	3	3	6	35,00	70	1000	20
G	UNIFAMILIAR 1RA	G16	A	2	8	5	3	3	6	35,00	70	1000	20
G	UNIFAMILIAR 1RA	G17	A	2	8	5	3	3	6	35,00	70	1000	20
G	UNIFAMILIAR 1RA	G18	A	2	8	5	3	3	6	35,00	70	1000	20
G	UNIFAMILIAR 1RA	G19	A	2	8	5	3	3	6	35,00	70	1000	20
G	UNIFAMILIAR 1RA	G20	A	2	8	5	3	3	6	35,00	70	1000	20
H	RESIDENCIA 2DA	H1-H5	A	6	24	5	3	3	6	25,00	150	1000	20
H	RESIDENCIA 2DA	H6-H8	A	6	24	5	3	3	6	25,00	150	1000	20
H	RESIDENCIA 2DA	H9-H10	A	6	24	5	3	3	6	25,00	150	1000	20
H	RESIDENCIA 2DA	H11	A	6	24	5	3	3	6	25,00	150	1000	20
H	RESIDENCIA 2DA	H12	A	6	24	5	3	3	6	25,00	150	1000	20

CAPÍTULO III DE LA INFRAESTRUCTURA BÁSICA

Artículo 17.- Sistemas Colectivos de Soporte. - Los Sistemas Colectivos de Soporte se componen por: sistema vial, las redes de servicios básicos, el sistema de espacio público y la red de áreas verdes.

Los sistemas colectivos de soporte cumplirán las siguientes determinaciones:

- a) Adecuar la capacidad de carga de las redes y servicios básicos para soportar la demanda del proyecto;

- b) Integrar el proyecto a los sistemas generales de servicios básicos, movilidad, espacio público y red verde urbana de la zona;
- c) Mejorar la funcionalidad y calidad de los sistemas locales de movilidad, espacio público y áreas verdes.

Artículo 18.- Sistema Vial Público. –

La red vial prevé soluciones al tráfico peatonal, de bicicletas y vehicular, y cuenta con soluciones a los cruces peatonales y vehiculares en intersecciones, que estarán provistos de señalización horizontal y vertical, semaforización y equipamiento urbano.

Los tipos y características de las vías vehiculares, peatonales y ciclo vías del proyecto se encuentran contenidos a continuación y en el *Cuadro No. 06 de Características y Tipos de Vías* y en el *Cuadro No.7 Características y Tipos de Ciclo vías* y se desarrollarán de acuerdo con las especificaciones técnicas contenidas en los gráficos que muestran las secciones viales de los *Planos No. 9 Diseño Vial General y Plano 10. Diseño Vial Secciones Típicas*, contenidos en el Anexo I de la presente ordenanza.

Tipos y características de las vías:

Vía Colectora:

La Avenida Alfonso Lamíña se proyecta hacia el sur, desde el intercambiador entre Ruta Viva y Escalón Lumbisí con una sección de calzada de 23.60 m, con 3 carriles por sentido de 3.50m cada uno y un parterre central de 2 m. Se proyecta con una longitud de 570 m hasta el redondel a emplazarse en el extremo sur de la vía, con una velocidad máxima de diseño de 50km/h.

Vía Local D:

Calle Río Santiago, se proyecta como vía de acceso hacia el área occidental del proyecto y equipamiento educativos existentes, proyectando una sección de calzada de 19.40m en el tramo desde la Avenida Alfonso Lamíña, hasta el Colegio Spellman, con 2 carriles en sentido este-oeste y un carril en sentido oeste-este. Todos los carriles de 3.50m de ancho y parterre de 5.00m, en una longitud de 315.00m

La prolongación de la Calle Río Santiago desde el Colegio Spellman hacia la Calle Eloy Alfaro (vía del ferrocarril) se proyecta con una sección de calzada de 11.30m con dos carriles de 3.50 m y un carril incorporado para bicicleta de 1.30m. Se proyecta con una longitud total de 375.00 m. Velocidad de diseño 50km/h, velocidad de operación de 30 km/h. Los dos segmentos de esta vía suman una longitud total de 690.00m.

Cuadro No. 6 de Características y Tipos de Vías Públicas.

DETALLE DE VIAS EN SAN PATRICIO															
ZONA	NOMBRE	TIPO	# CARRILES POR SENTIDO	ANCHO CARRIL (m)	PARTERRE (m)	ANCHO ACERA (m)	ESPALEON		# CARRIL ESTACION.	ANCHO CARRIL ESTACION.	ANCHO TOTAL VIA (m)	LONG. VIA (m)	VELOC PROYECTO Km/h	VELOCIDAD OPERACION Km/h	AREA (m2)
							INTERNO (m)	EXTERNO (m)							
B	B1	LOCAL C	2	3,50	2,00	2,00	-	-	-	-	20,00	62,00	50	30	1.240,00
	B2	LOCAL E	1	3,50	-	2,00	-	-	-	-	11,00	320,00	50	30	3.520,00
	C1	LOCAL C	2	3,00	-	2,00	-	-	-	-	16,00	355,00	50	30	5.680,00
C	C2	LOCAL C	2	3,00	-	2,00	-	-	-	-	16,00	540,00	50	30	8.640,00
	C3	LOCAL D	1	3,25	-	2,00	-	-	2	2,50	16,00	253,00	50	30	4.048,00
	C4	LOCAL E	1	3,50	-	2,00	-	0,25	-	-	11,50	168,00	50	30	1.932,00
	C5	LOCAL E	1	3,50	-	2,00	-	0,50	-	-	12,30	283,00	50	30	3.480,30
	C6	LOCAL D	1	3,50	-	2,00	-	0,50	2	2,50	19,50	95,00	50	30	1.852,50
	C7	LOCAL E	1	3,50	-	2,00	-	0,15	-	-	11,30	89,00	50	30	1.005,70
	D1	LOCAL E	1	3,50	-	2,00	-	0,15	-	-	11,30	262,00	50	30	2.960,60
E	E1	LOCAL F	1	3,50	-	2,00	-	-	-	-	11,00	206,00	50	30	2.266,00
	E2	LOCAL G	1	3,50	-	2,00	-	0,25	-	-	8,00	189,00	50	30	1.512,00
F	F1	LOCAL E	1	3,50	-	2,00	-	0,15	-	-	11,30	433,00	50	30	4.892,90
	F2	LOCAL E	1	3,50	-	2,00	-	0,15	-	-	11,30	329,00	50	30	3.717,70
	F3	LOCAL E	1	3,50	-	2,00	-	0,15	-	-	11,30	42,00	50	30	474,60
	F4	LOCAL D	2	3,50	1,00	2,00	0,15	0,15	-	-	19,60	41,00	50	30	803,60
G	G1	LOCAL E	1	3,50	-	2,00	-	0,15	-	-	11,30	323,00	50	30	3.649,90
H	H1	LOCAL E	1	3,50	-	2,00	-	0,15	-	-	11,30	683,00	50	30	7.717,90
	AV. ALFONSO LAMIÑA	COLECTORA	2	3,50	2,00	2,00	0,50	1,00	-	-	23,60	570,00	50	30	13.452,00
	CALLE RIO SANTIAGO	LOCAL D	1	3,50	5,00	2,00	0,50	0,50	-	-	19,40	315,00	50	30	6.111,00
	CALLE RIO SANTIAGO	LOCAL C	1	3,50	-	2,00	-	0,15	-	-	11,30	375,00	50	30	4.237,50
	G3	LOCAL E	1	3,50	-	2,00	-	0,50	-	-	12,00	858,00	50	30	10.296,00

Artículo 19.- Zonas 30.- El proyecto contempla un sistema de movilidad compartido entre peatones, ciclistas y vehículos los cuales podrán circular a una velocidad máxima de 30 km por hora. Estas zonas se desarrollarán en las vías secundarias al interior del proyecto, como se presenta en el *Plano No. 11 "Zona 30"* que consta en el Anexo 1.

Todas las vías públicas proyectadas en el sistema vial interno del proyecto mantendrán una restricción de velocidad máxima de 30km/h. Se incorporará señalización horizontal y vertical indicando la velocidad máxima. En los sectores donde se prevean cruces peatonales, se elevará el nivel de la calzada a nivel de acera para pacificar la velocidad de los vehículos y brindar protección al peatón y ciclista. Todas las vías de zona 30 compartirán el carril con la bicicleta.

Artículo 20.- Red de ciclovías. - La red de ciclovías, descrita en el *Cuadro No.7 Características y Tipos de Ciclovías*, permite la circulación de bicicletas dentro del Proyecto, integrando su accesibilidad hacia todas sus áreas. Los tipos y características de las ciclovías del proyecto se encuentran contenidos en el *Cuadro No.7 Características y Tipos de Ciclovías* y se desarrollarán de acuerdo con las especificaciones técnicas contenidas en el *Plano No. 12 Plano de Ciclovías*, contenidos en el Anexo I de la presente ordenanza.

Cuadro No.7 de Características y tipos de Ciclovías

CARACTERISTICAS Y TIPOS DE CICLOVIAS		
TIPO	LONGITUD	ANCHO
CICLOVIA DENTRO DE LA CALZADA	992,27	3
CICLOVÍA EN ACERAS FRENTE A VIAS	1082,72	4
CICLOVÍA EN PARQUE LINEAL	957,39	8
CICLOVIA COMPARTIDA CON VEHICULOS ZONA 30	1266,92	1,5
CICLOVIA COMPARTIDA EN BULEVARD	308,00	3,5

Artículo 21.- Aceras. - En el desarrollo del Proyecto las aceras deberán cumplir las normas técnicas de arquitectura y urbanismo vigentes debiendo incluir un diseño con arbolado endémico, materiales antideslizantes, condiciones de accesibilidad universal con señalización podotáctil, mobiliario urbano e iluminación, de acuerdo al *Plano No. 13 Sistema de Aceras*, contenido en el **Anexo I** de esta ordenanza.

Para facilitar el flujo peatonal e integrar la circulación entre las áreas de mayor actividad, el promotor podrá construir pasos peatonales sobre la vía pública que conecten los diferentes espacios públicos de dominio público del Proyecto, incrementando la seguridad peatonal y la calidad del espacio urbano, preferentemente sobre la Av. Alfonso Lamiña y la Calle río Santiago

Artículo 22.- Estacionamientos. - En la dotación de estacionamientos el Proyecto observará lo dispuesto en la normativa metropolitana vigente.

Los estacionamientos subterráneos se podrán integrar entre lotes de propiedad privada para facilitar tanto el flujo vehicular y optimizar el uso de los espacios de estacionamiento, así como el flujo peatonal hacia los accesos y entre niveles.

Artículo 23.- Redes y Servicios Básicos. - Los servicios públicos de agua potable, alcantarillado, red eléctrica, y telecomunicaciones se habilitarán y serán construidos por el promotor a su costo, según las regulaciones y especificaciones técnicas de la municipalidad y/o empresas de servicios.

El alumbrado público, la red eléctrica y de telecomunicaciones se realizarán con el soterramiento de todos los cables, conforme a la normativa vigente y obteniendo todas las autorizaciones de las entidades competentes.

La dotación de servicios públicos se realizará cumpliendo las siguientes determinaciones:

- 1. Red de agua potable:** El promotor construirá a su costo el sistema de provisión de agua potable. El sistema contará con la aprobación de la Empresa Pública Metropolitana de Agua Potable y Saneamiento (EPMAPS). El sistema de agua potable contará con accesorios para el ahorro en el consumo de agua y mecanismos de identificación de fugas. La red de hidrantes será incorporada a las vías y espacios públicos del proyecto para el acceso adecuado del Cuerpo de Bomberos. Una vez construida la red, los costos del servicio de agua potable para áreas públicas y de equipamiento público serán asumidas por la municipalidad.
- 2. Red de Alcantarillado y Tratamiento:** El promotor construirá a su costo un sistema separado de aguas lluvias y aguas servidas con los sistemas de tratamiento necesarios. El sistema contará con la aprobación de la Empresa Pública Metropolitana de Agua Potable y Saneamiento.
- 3. Red eléctrica:** El promotor construirá a su costo la red para proveer la energía necesaria para el desarrollo del proyecto. La provisión del servicio será responsabilidad de la Empresa Eléctrica Quito como parte del servicio eléctrico para el sector. El sistema contará con la aprobación de la EEQ. Una vez construida la red, el costo del consumo de energía eléctrica en áreas públicas será asumido por la municipalidad.

4. **Alumbrado Público:** El promotor construirá a su costo la red de alumbrado público, la cual contará con lámparas LED de ahorro energético y larga durabilidad.
5. **Telecomunicaciones:** El promotor a su costo dotará del sistema de telecomunicación necesario para el proyecto a nivel de red primaria y acometidas generales. El sistema contará con la aprobación de la entidad competente.
6. **Recolección de basura y Plan de Residuos Sólidos:** El Proyecto implementará un sistema especial de clasificación y recolección de basura de fácil acceso para los usuarios y carros recolectores. Para la implementación de este sistema se deberá contar con la aprobación de la Empresa Pública Metropolitana de Aseo. El Proyecto contará con un plan de manejo de residuos sólidos que incluirá un programa de reciclaje inclusivo en coordinación con gestores comunitarios y la Secretaría de Ambiente.
7. **Mobiliario Urbano.** - La provisión y ubicación de mobiliario urbano se realizará a costo del promotor y cumplirá con lo establecido en las Normas de Arquitectura y Urbanismo del Municipio del Distrito Metropolitano de Quito y adicionalmente cumplirá con las siguientes características: diseños eficientes, uso de materiales amigables con el medio ambiente y colocación de receptores de papeles o de basura en la zona blanda de las aceras, para clasificación de desechos con el propósito de ser reciclados. Se instalarán 4 paradas de transporte público en lugares específicos frente a la Ruta Viva y Av. Alfonso Lamiña, detalladas en el *Plano No. 12 Sistema de aceras*, Según los lineamientos técnicos de las entidades competentes

Artículo 24.- Accesibilidad y Movilidad. - El Proyecto será accesible mediante las siguientes modalidades:

- a) Acceso peatonal a través de la red vial y sistema de aceras detallados en el *Plano No. 12 Sistema de aceras* contenido en el Anexo I de la presente ordenanza.
- b) Acceso para bicicletas: asegurando un sistema de ciclovías, compartidas o exclusivas detallados en el *Plano No. 13 Plano de Ciclovías*.
- c) Transporte público: asegurando el embarque y desembarque de personas mediante los carriles de servicios y desembarque de personas y paradas de transporte público previstas sobre la vía arterial y colectora de acceso. Las ubicaciones de las paradas se describen en el *Plano No. 13 Sistema de Aceras*, contenido en el **Anexo I** de esta ordenanza.
- d) Transporte institucional: asegurando un cómodo y seguro embarque y desembarque de personas mediante paradas de embarque y desembarque previsto sobre las vías secundarias;
- e) Transporte privado: mediante un sistema vial que garantice el adecuado flujo vehicular y carriles de acceso que permitan el ingreso a los estacionamientos de manera directa desde la red vial pública.

CAPÍTULO IV DE LAS MEDIDAS DE MITIGACIÓN

Artículo 25.- Medidas de mitigación.

- a) Los promotores del proyecto deberán ejecutar en la fase inicial de obras y a su costo las medidas de mitigación establecidas en el informe de la Secretaría de Movilidad No. IT-SM-DPPM-020/2018 contenido en el oficio No. SM-0677-2018 de fecha 19 de abril de 2018 Anexo No. IV de la presente Ordenanza.
- b) Los promotores del proyecto deberán ejecutar a su costo las medidas de mitigación establecidas en el oficio No. SA-POL-4475 con fecha 25 de junio del 2015 de la Secretaría de Ambiente, Anexo No. V de la presente Ordenanza.

CAPÍTULO V

CONCESIÓN ONEROSA DE DERECHOS Y FORMA DE PAGO

Artículo 26.- Cálculo de la Concesión Onerosa de Derechos (COD) por cambio de uso de suelo.- En base a los datos declarados por el promotor en el Formulario Declarativo contenido en el Anexo VI de la presente ordenanza, el PUAE San Patricio requiere los siguientes cambios de uso de suelo:

1. Cambio de uso de suelo Múltiple (M) a uso de suelo Residencial Urbano 2 (RU2), con la asignación de zonificación A404-50, en los siguientes lotes: F5, F6, F7, F8, F9, F10, F11, F12, F13, F14, F21, F22, F23, F24, F25, F26, F27, F28, F29.

2. Cambio de uso de suelo Residencial Urbano1 (RU1) a uso de suelo Residencial Urbano 2 (RU2), con la asignación de zonificación A404-50, en los siguientes lotes: F1, F2, F3, F4, F15, F16, F17, F18, F19, F20, F30, F31, F32, F33, F34, F35, F36, F37, F38, F39, F40, F41, F42, G1, G2, G3, G4, G5, G6, G7, G8, G9, G10, G11, G12, G13, G14, G15, G16, G17, G18 y G 19.

En aplicación del literal a) del artículo 9 de la Ordenanza Metropolitana No. 183, el valor de la COD correspondiente al cambio de uso de suelo que los promotores del PUAE San Patricio deberán cancelar al Municipio de Quito, se resume en el cuadro No. 9.

Cuadro No. 09.- Resumen de aplicación de la fórmula de la concesión onerosa por cambio de uso de suelo del PUAE San Patricio

LOTE	tipo de cambio	SUPERFICIE (AUV)	AI VA	Índice de revalorización	Valor terreno de llegada	Valor terreno de Partida	Diferencia	Porcentaje 20%	Valor final
F1	RU1 a RU2	1.491,20	160	1	238.592,00	238.592,00	0	-	0

F2	RU1 a RU2	963,86	16 0	1	154.217,60	154.217,60	0	-	0
F3	RU1 a RU2	909,81	16 0	1	145.569,60	145.569,60	0	-	0
F4	RU1 a RU2	1.000,00	16 0	1	160.000,00	160.000,00	0	-	0
F5	Ma RU2	857,45	16 0	1	137.192,00	137.192,00	0	-	0
F6	Ma RU2	814,40	16 0	1	130.304,00	130.304,00	0	-	0
F7	Ma RU2	901,58	16 0	1	144.252,80	144.252,80	0	-	0
F8	Ma RU2	1.105,41	16 0	1	176.865,60	176.865,60	0	-	0
F9	Ma RU2	1.005,99	16 0	1	160.958,40	160.958,40	0	-	0
F1 0	Ma RU2	578,75	16 0	1	92.600,00	92.600,00	0	-	0
F1 1	Ma RU2	625,01	16 0	1	100.001,60	100.001,60	0	-	0
F1 2	Ma RU2	674,51	16 0	1	107.921,60	107.921,60	0	-	0
F1 3	Ma RU2	619,35	16 0	1	99.096,00	99.096,00	0	-	0
F1 4	Ma RU2	558,93	16 0	1	89.428,80	89.428,80	0	-	0
F1 5	RU1 a RU2	574,09	16 0	1	91.854,40	91.854,40	0	-	0
F1 6	RU1 a RU2	656,17	16 0	1	104.987,20	104.987,20	0	-	0
F1 7	RU1 a RU2	720,65	16 0	1	115.304,00	115.304,00	0	-	0
F1 8	RU1 a RU2	859,80	16 0	1	137.568,00	137.568,00	0	-	0
F1 9	RU1 a RU2	654,75	16 0	1	104.760,00	104.760,00	0	-	0
F2 0	RU1 a RU2	575,91	16 0	1	92.145,60	92.145,60	0	-	0
F2 1	Ma RU2	567,36	16 0	1	90.777,60	90.777,60	0	-	0
F2 2	Ma RU2	792,57	16 0	1	126.811,20	126.811,20	0	-	0
F2 3	Ma RU2	844,29	16 0	1	135.086,40	135.086,40	0	-	0
F2 4	Ma RU2	652,17	16 0	1	104.347,20	104.347,20	0	-	0
F2 5	Ma RU2	574,92	16 0	1	91.987,20	91.987,20	0	-	0
F2 6	Ma RU2	714,88	16 0	1	114.380,80	114.380,80	0	-	0
F2 7	Ma RU2	620,60	16 0	1	99.296,00	99.296,00	0	-	0
F2 8	Ma RU2	583,04	16 0	1	93.286,40	93.286,40	0	-	0
F2 9	Ma RU2	601,18	16 0	1	96.188,80	96.188,80	0	-	0
F3 0	RU1 a RU2	640,71	16 0	1	102.513,60	102.513,60	0	-	0
F3 1	RU1 a RU2	703,74	16 0	1	112.598,40	112.598,40	0	-	0
F3 2	RU1 a RU2	994,04	16 0	1	159.046,40	159.046,40	0	-	0
F3 3	RU1 a RU2	2.267,32	16 0	1	362.771,20	362.771,20	0	-	0

F3	RU1 a		16						
4	RU2	775,40	0	1	124.064,00	124.064,00	0	-	0
F3	RU1 a		16						
5	RU2	653,48	0	1	104.556,80	104.556,80	0	-	0
F3	RU1 a		16						
6	RU2	844,60	0	1	135.136,00	135.136,00	0	-	0
F3	RU1 a		16						
7	RU2	1.003,36	0	1	160.537,60	160.537,60	0	-	0
F3	RU1 a		16						
8	RU2	997,76	0	1	159.641,60	159.641,60	0	-	0
F3	RU1 a		16						
9	RU2	879,42	0	1	140.707,20	140.707,20	0	-	0
F4	RU1 a		16						
0	RU2	1.088,49	0	1	174.158,40	174.158,40	0	-	0
F4	RU1 a		16						
1	RU2	1.252,34	0	1	200.374,40	200.374,40	0	-	0
F4	RU1 a		16						
2	RU2	1.127,36	0	1	180.377,60	180.377,60	0	-	0
G6	RU1 a		16						
	RU2	1.411,93	0	1	225.908,80	225.908,80	0	-	0
G7	RU1 a		16						
	RU2	1.324,88	0	1	211.980,80	211.980,80	0	-	0
G8	RU1 a		16						
	RU2	1.216,39	0	1	194.622,40	194.622,40	0	-	0
G9	RU1 a		16						
	RU2	1.382,00	0	1	221.120,00	221.120,00	0	-	0
G1	RU1 a		16						
1	RU2	1.282,43	0	1	205.188,80	205.188,80	0	-	0
G1	RU1 a		16						
2	RU2	1.379,63	0	1	220.740,80	220.740,80	0	-	0
Pago de CODu									0

El valor que el PUAE San patricio debe cancelar al Municipio del Distrito Metropolitano de Quito es de cero dólares y cero centavos.

Artículo 26.- Cálculo de la Concesión Onerosa de Derechos (COD) por Edificabilidad.-

En base a los datos declarados por el promotor en el Formulario Declarativo contenido en el Anexo IV de la presente ordenanza y en aplicación del literal b del artículo 9 de la Ordenanza Metropolitana No. 183, el valor de la COD correspondiente al incremento de edificabilidad que los promotores del PUAE San Patricio deberán cancelar al Municipio de Quito, se resume en el cuadro No. 10 y se detalla en el Anexo V de la presente Ordenanza:

Cuadro No. 010.- Resumen de aplicación de la fórmula de la concesión onerosa por compra de edificabilidad del PUAE San Patricio

Cálculo del Valor del terreno de llegada

PROYECTO	USO	AREA LOTE	COS PB	AREA COS PB	N. PISOS	PISOS ADICIONALES	COS TOTAL	AREA CONSTRUCCIÓN LLEGADA	Valor m2 construcción neutro	Factor de uso	Valor m2 por uso	Valor de la construcción cd+ci	Valor del terreno de llegada (Peso del terreno de llegada al 12%)
C1-C2	OFICINAS	4.881,04	35,00	1.708,36	13	7	455	22.208,73	1262	1,72	2170,64	48.207.162,03	5.784.859,44
C3-C4	OFICINAS	3.882,54	35,00	1.358,89	13	7	455	17.665,56	1262	1,72	2170,64	38.345.564,65	4.601.467,76
C5	OFICINAS	4.247,41	40,00	1.698,96	8	2	320	13.591,71	1112	1,72	1912,64	25.996.052,04	3.119.526,24
C6-C7	OFICINAS	4.062,20	35,00	1.421,77	8	2	280	11.374,16	1112	1,72	1912,64	21.754.673,38	2.610.560,81
C8	OFICINAS Y PARKING	4.643,36	35,00	1.625,18	8	2	280	13.001,41	1112	1,72	1912,64	24.867.013,00	2.984.041,56
C9-C10	COMERCIO Y OFICINAS	5.265,26	35,00	1.842,84	13	7	455	23.956,93	1262	1,72	2170,64	52.001.877,05	6.240.225,25
C11-C12	COMERCIO Y OFICINAS	4.737,46	35,00	1.658,11	12	6	420	19.897,33	1262	1,72	2170,64	43.189.944,73	5.182.793,37
C13	COMERCIO Y OFICINAS	2.341,96	35,00	819,69	13	7	455	10.655,92	1262	1,72	2170,64	23.130.161,85	2.775.619,42
C14	OFICINAS	3.900,81	35,00	1.365,28	13	7	455	17.748,69	1262	1,72	2170,64	38.526.006,69	4.623.120,80
C14-C15	COMERCIO Y RESIDENCIA	7.656,77	50,00	3.828,39	10	4	500	38.283,85	1262	1,37	1728,94	66.190.479,62	7.942.857,55
C16-C17	COMERCIO Y RESIDENCIA	6.339,11	50,00	3.169,56	10	4	500	31.695,55	1262	1,37	1728,94	54.799.704,22	6.575.964,51
C19	COMERCIO Y OFICINAS	2.243,56	50,00	1.121,78	7	1	350	7.852,46	1112	1,37	1523,44	11.962.751,66	1.435.530,20

C20	HOTEL	5.315,83	40,00	2.126,33	8	2	320	17.010,66	1368	2,07	2831,76	48.170.095,23	5.780.411,43
C22	COMERCIO Y OFICINAS	2.177,12	50,00	1.088,56	7	1	350	7.619,92	1112	1,37	1523,44	11.608.490,92	1.393.018,91
C23	Medicina ambulatoria (clínica)	8.871,19	45,00	3.992,04	6	0	270	23.952,21	1112	2,04	2268,48	54.335.116,15	6.520.213,94
C24	Residencia	6.217,47	45,00	2.797,86	9	3	405	25.180,75	1112	1	1112	28.000.997,89	3.360.119,75
C25	Residencia	4.536,80	45,00	2.041,56	10	4	450	20.415,60	1262	1	1262	25.764.487,20	3.091.738,46
C26	Residencia	4.590,28	45,00	2.065,63	10	4	450	20.656,26	1262	1	1262	26.068.200,12	3.128.184,01
E2	Residencia	3.377,11	40,00	1.350,84	12	6	480	16.210,13	1262	1	1262	20.457.181,54	2.454.861,78
E5	Residencia	3.493,73	30,00	1.048,12	12	6	360	12.577,43	1262	1	1262	15.872.714,14	1.904.725,70
E4	Residencia	3.503,29	30,00	1.050,99	12	6	360	12.611,84	1262	1	1262	15.916.147,13	1.909.937,66
E6-E7	Residencia	5.942,36	40,00	2.376,94	12	6	480	28.523,33	1262	1	1262	35.996.439,94	4.319.572,79

Cálculo del Valor del terreno de Partida

PROYECTO	PARTIDA									
	USO	AREA LOTE	Altura de construcción vigente	Construcción vigente	Valor m2	Factor de uso	Valor m2 uso	Valor de la construcción cd+ci	Valor del terreno de partida (Peso del terreno de partida al 12%)	
C1-C2	OFICINAS	4.881,04	6,00	11.714,50	1112	1,72	1912,64	22.405.613,63	2.688.673,64	
C3-C4	OFICINAS	3.882,54	6,00	9.318,10	1112	1,72	1912,64	17.822.163,13	2.138.659,58	
C5	OFICINAS	4.247,41	6,00	10.193,78	1112	1,72	1912,64	19.497.039,03	2.339.644,68	
C6-C7	OFICINAS	4.062,20	6,00	9.749,28	1112	1,72	1912,64	18.646.862,90	2.237.623,55	
C8	OFICINAS Y PARKING	4.643,36	6,00	11.144,06	1112	1,72	1912,64	21.314.582,57	2.557.749,91	
C9-C10	COMERCIO Y OFICINAS	5.265,26	6,00	12.636,62	1112	1,72	1912,64	24.169.312,53	2.900.317,50	
C11-C12	COMERCIO Y OFICINAS	4.737,46	6,00	11.369,90	1112	1,72	1912,64	21.746.533,19	2.609.583,98	
C13	COMERCIO Y OFICINAS	2.341,96	6,00	5.620,70	1112	1,72	1912,64	10.750.383,30	1.290.046,00	
C14	OFICINAS	3.900,81	6,00	9.361,94	1112	1,72	1912,64	17.906.028,57	2.148.723,43	
				-			0	-	-	
C14-C15	COMERCIO Y RESIDENCIA	7.656,77	6,00	18.376,25	1112	1,37	1523,44	27.995.111,25	3.359.413,35	
C16-C17	COMERCIO Y RESIDENCIA	6.339,11	6,00	15.213,86	1112	1,37	1523,44	23.177.408,97	2.781.289,08	
				-			0	-	-	
C19	COMERCIO Y OFICINAS	2.243,56	6,00	5.384,54	1112	1,37	1523,44	8.203.029,71	984.363,57	

C20	HOTEL	5.315,83	6,00	12.757,99	1368	2,07	2831,76	36.127.571,43	4.335.308,57
C22	COMERCIO Y OFICINAS	2.177,12	6,00	5.225,09	1112	1,37	1523,44	7.960.108,06	955.212,97
C23	Medicina ambulatoria (clínica)	8.871,19	6,00	21.290,86	1112	2,04	2268,48	48.297.881,02	5.795.745,72
C24	Residencia	6.217,47	6,00	14.921,93	1112	1	1112	16.593.183,94	1.991.182,07
C25	Residencia	4.536,80	6,00	10.888,32	1112	1	1112	12.107.811,84	1.452.937,42
C26	Residencia	4.590,28	6,00	11.016,67	1112	1	1112	12.250.539,26	1.470.064,71
E2	Residencia	3.377,11	6,00	8.105,06	1112	1	1112	9.012.831,17	1.081.539,74
E5	Residencia	3.493,73	6,00	8.384,95	1112	1	1112	9.324.066,62	1.118.887,99
E4	Residencia	3.503,29	6,00	8.407,90	1112	1	1112	9.349.580,35	1.121.949,64
E6-E7	Residencia	5.942,36	6,00	14.261,66	1112	1	1112	15.858.970,37	1.903.076,44

Diferencia y Cálculo de COD e

PROYECTO	USO	AREA LOTE	Peso del terreno de llegada al 12%	Peso del terreno de partida al 12%	DIFERENCIA	18% CAPTURA	% Actividades x ciclo económico	Valor final
C1-C2	OFICINAS	4.881,04	5.784.859,44	2.688.673,64	3.096.185,81	557.313,45		\$ 557.313,45
C3-C4	OFICINAS	3.882,54	4.601.467,76	2.138.659,58	2.462.808,18	443.305,47		\$ 443.305,47
C5	OFICINAS	4.247,41	3.119.526,24	2.339.644,68	779.881,56	140.378,68		\$ 140.378,68
C6-C7	OFICINAS	4.062,20	2.610.560,81	2.237.623,55	372.937,26	67.128,71		\$ 67.128,71
C8	OFICINAS Y PARKING	4.643,36	2.984.041,56	2.557.749,91	426.291,65	76.732,50		\$ 76.732,50
C9-C10	COMERCIO Y OFICINAS	5.265,26	6.240.225,25	2.900.317,50	3.339.907,74	601.183,39		\$ 601.183,39
C11-C12	COMERCIO Y OFICINAS	4.737,46	5.182.793,37	2.609.583,98	2.573.209,39	463.177,69		\$ 463.177,69
C13	COMERCIO Y OFICINAS	2.341,96	2.775.619,42	1.290.046,00	1.485.573,43	267.403,22		\$ 267.403,22
C14	OFICINAS	3.900,81	4.623.120,80	2.148.723,43	2.474.397,37	445.391,53		\$ 445.391,53
C14-C15	COMERCIO Y RESIDENCIA	7.656,77	7.942.857,55	3.359.413,35	4.583.444,20	825.019,96		\$ 825.019,96
C16-C17	COMERCIO Y RESIDENCIA	6.339,11	6.575.964,51	2.781.289,08	3.794.675,43	683.041,58		\$ 683.041,58
C19	COMERCIO Y OFICINAS	2.243,56	1.435.530,20	984.363,57	451.166,63	81.209,99		\$ 81.209,99
C20	HOTEL	5.315,83	5.780.411,43	4.335.308,57	1.445.102,86	260.118,51	70%	\$ 182.082,96

C22	COMERCIO Y OFICINAS	2.177,12	1.393.018,91	955.212,97	437.805,94	78.805,07	78.805,07	\$	78.805,07
C23	Mdicina ambulatoria (clinica)	8.871,19	6.520.213,94	5.795.745,72	724.468,22	130.404,28	70%	\$	91.283,00
C24	Residencia	6.217,47	3.360.119,75	1.991.182,07	1.368.937,67	246.408,78		\$	246.408,78
C25	Residencia	4.536,80	3.091.738,46	1.452.937,42	1.638.801,04	294.984,19		\$	294.984,19
C26	Residencia	4.590,28	3.128.184,01	1.470.064,71	1.658.119,30	298.461,47		\$	298.461,47
E2	Residencia	3.377,11	2.454.861,78	1.081.539,74	1.373.322,04	247.197,97		\$	247.197,97
E5	Residencia	3.493,73	1.904.725,70	1.118.887,99	785.837,70	141.450,79		\$	141.450,79
E4	Residencia	3.503,29	1.909.937,66	1.121.949,64	787.988,01	141.837,84		\$	141.837,84
E6-E7	Residencia	5.942,36	4.319.572,79	1.903.076,44	2.416.496,35	434.969,34		\$	434.969,34
Valor por concepto de COD por edificabilidad									\$
									6.808.767,57

El valor que el proyecto San Patricio deberá cancelar a favor del Municipio del Distrito Metropolitano de Quito por concepto de Concesión Onerosa de Derechos por Venta de Edificabilidad es de seis millones ochocientos ocho mil setecientos sesenta y siete dólares con cincuenta y siete centavos (\$6.808.767,57).

Artículo 27.- Del pago de la concesión onerosa. - En virtud de lo establecido en el artículo 13 literal b) de la Ordenanza Metropolitana que regula la Concesión Onerosa de Derechos en Proyectos Urbanísticos Arquitectónicos Especiales, el PUAE San Patricio pagará a favor del Municipio del Distrito Metropolitano de Quito, por concepto de la concesión onerosa de derechos resultante:

1. Equipamientos públicos de servicios sociales o servicios públicos descritos a continuación:

Cuadro No. 11.- Pago en equipamientos públicos de servicios sociales o servicios públicos

	DETALLE	AREA	COSTO POR m2	TOTAL
EQUIPAMIENTO	EQUIPAMIENTO AREAS VERDES	69.609,03	\$ 14,99	\$ 1.043.439,36

Los detalles de cada equipamiento se encuentran detallados en el Anexo III de la presente ordenanza.

2. Infraestructura en la construcción de las siguientes vías.

Cuadro No. 12.- Pago en especie en Obras de Infraestructura.

INFRAESTRUCTURA	CESION ONEROSA DE AREA AVENIDA ALFONSO LAMIÑA	8.252,61	\$ 160,00	\$ 1.320.417,60
	CESION ONEROSA DE AREA CALLE RIO SANTIAGO	5.787,79	\$ 160,00	\$ 926.046,40
	CONSTRUCCIÓN AVENIDA ALFONSO LAMIÑA	14.575,88	\$ 51,23	\$ 746.722,33
	CONSTRUCCIÓN CALLE RIO SANTIAGO	8.418,60	\$ 43,51	\$ 366.293,29
	CONSTRUCCIÓN ROTONDA SUR	4.842,00	\$ 61,27	\$ 296.669,34
	AREAS ADICIONALES OCUPADAS POR LA OBRA VIAL	12.478,03	\$ 110,00	\$ 1.372.583,30

TOTAL PAGO EN ESPECIE			\$	6.072.171,62
------------------------------	--	--	-----------	---------------------

3. Áreas de Reserva

El área afectada por el trazado de la Troncal Metropolitana, que atraviesa el predio en sentido sur –norte, con una superficie de 6.607 m2, podrá ser cedida, a favor del Municipio del Distrito Metropolitano de Quito, como parte de pago en especie de Concesión Onerosa de Derechos de edificabilidad, en el momento que se requiera este terreno para la construcción de dicha vía. El valor correspondiente a esta área de terreno será determinado de acuerdo con el valor catastral vigente al momento de la suscripción de la presente ordenanza.

Artículo 28.- Alcance del pago en especie - El alcance de las obras definidas en el cuadro No.11 se sujetará a las siguientes características, las cuales también formarán parte del Convenio de pago en especie.

Artículo 29.- Alcance de la Compensación en equipamientos públicos de servicios sociales o de servicios públicos, según la tipología prevista en el PUOS vigente. - El alcance de la compensación en equipamientos públicos de servicios sociales o de servicios públicos, se sujetará a las siguientes características, las cuales también formarán parte del Convenio de pago en especie.

Los costos, objeto de estas obras serán considerados como parte de pago en especie de las concesiones onerosas por edificabilidad.

a) Equipamiento de las áreas verdes públicas:

Será construido por el promotor únicamente en las áreas correspondientes al proyecto San Patricio y de acuerdo con los estudios y diseños que constan en el proyecto arquitectónico, en el que se incluye: paisajismo, caminerías, jardines, iluminación, cerramientos, entre otros.

b) Diseño y construcción de Equipamiento Público:

De acuerdo a los requerimientos de la Administración Zonal Tumbaco, el promotor diseñará y construirá las estructuras de equipamiento público a ser instaladas en los lotes destinados para Equipamiento Público identificados en el PUAE San Patricio. La Administración Municipal deberá definir los equipamientos públicos a instalarse, en virtud de las necesidades y déficits de la zona. El promotor entregará lotes de terreno urbanizado con acometidas de servicios básicos para cada área de equipamiento público. Las estructuras del equipamiento público serán construidas a nivel de estructura y envolventes arquitectónicos, que permitan la adecuación interna por parte del usuario final.

Los plazos de entrega de las estructuras de equipamientos públicos estarán definidos en coordinación con la Administración Zonal, una vez finalizados los trabajos de urbanización en la primera etapa. Los estándares de construcción de los equipamientos observarán las normas de construcción INEN y NEC y las normas de arquitectura establecidas en la Ordenanza Municipal 172.

DISPOSICIONES GENERALES.-

PRIMERA.- Los aspectos técnicos no previstos en esta ordenanza serán resueltos por la entidad competente de acuerdo con la normativa metropolitana vigente. El texto de la presente ordenanza prevalecerá por sobre los Anexos.

SEGUNDA.- El promotor, previo a la obtención de la LMU20 deberá suscribir un convenio con el Municipio del Distrito Metropolitano de Quito en el cual se establezcan las condiciones específicas para la forma de pago en especie de la Concesión Onerosa de Derechos.

TERCERA.- Una vez iniciados los trabajos de ejecución de las obras de infraestructura pública previstos, se llevará a cabo un proceso de seguimiento y fiscalización de las obras descritas, en

coordinación con las empresas públicas y dependencias municipales competentes para asegurar que los procesos constructivos se efectúen de conformidad con la normativa y estándares vigentes para asegurar la instalación de acuerdo con los diseños de detalle.

DISPOSICIONES TRANSITORIAS.-

Primera.- Una vez aprobada la presente ordenanza, la Dirección Metropolitana Financiera contará con un plazo de treinta (30) días para suscribir el convenio de pago es especie con el promotor.

Segunda.- Una vez aprobada la presente ordenanza, el promotor iniciará con las inversiones de los estudios de detalle y especificaciones de los equipamientos e infraestructura pública, para presentar los mismos para su aprobación en un periodo de 60 días. El monto establecido para el efecto en el artículo 27 de la presente Ordenanza, representa la inversión total propuesta por el promotor para dichos equipamientos.

Tercera.- Las Empresas Públicas y dependencias competentes tendrán un plazo de 30 días para la aprobación de los trazados viales, tanto de la rotonda ubicada al extremo sur de la propiedad y de las calles internas proyectadas por le PUAE, así como el ensanchamiento de la Avenida Alfonso Lamíña y la Calle Río Santiago

Disposición Final. - Esta Ordenanza entrará en vigencia a partir de la fecha de su respectiva sanción.

Dada en la Sala del Concejo Metropolitano, el día __ de junio del año 2018.

ANEXO I. PLANOS

- 1. Plano de conformación**
- 2. Plano de composición**
- 3. Equipamientos y Áreas Verdes Públicas**
- 4. Áreas privadas afectadas al uso público**
- 5. Sectores de Planificación**
- 6. Fraccionamiento**
- 7. Equipamientos Privados**
- 8. Usos de Suelo**
- 9. Diseño Vial General**
- 10. Diseño Vial Secciones Típicas**
- 11. Zona 30**
- 12. Sistema de Aceras**
- 13. Plano Ciclo vías**

Anexo II

Cronograma de Obras de Infraestructura

Anexo III

Fichas Técnicas

Anexo IV

Informe de la Secretaría de Movilidad No. IT-SM-DPPM-020/2018 contenido en el oficio No. SM-0677-2018 de fecha 19 de abril de 2018

Anexo V

Oficio No. SA-POL-4475 con fecha 25 de junio del 2015 de la Secretaría de Ambiente

Anexo VI

Formulario Declarativo

ANEXO I. PLANOS

- 1. Plano de conformación**
- 2. Plano de composición**
- 3. Equipamientos y Áreas Verdes Públicas**
- 4. Áreas privadas afectadas al uso público**
- 5. Sectores de Planificación**
- 6. Fraccionamiento**
- 7. Equipamientos Privados**
- 8. Usos de Suelo**
- 9. Diseño Vial General**
- 10. Diseño Vial Secciones Típicas**
- 11. Zona 30**
- 12. Sistema de Aceras**
- 13. Plano Ciclo vías**

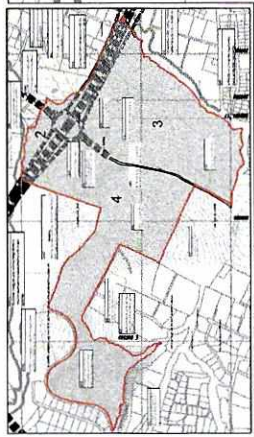
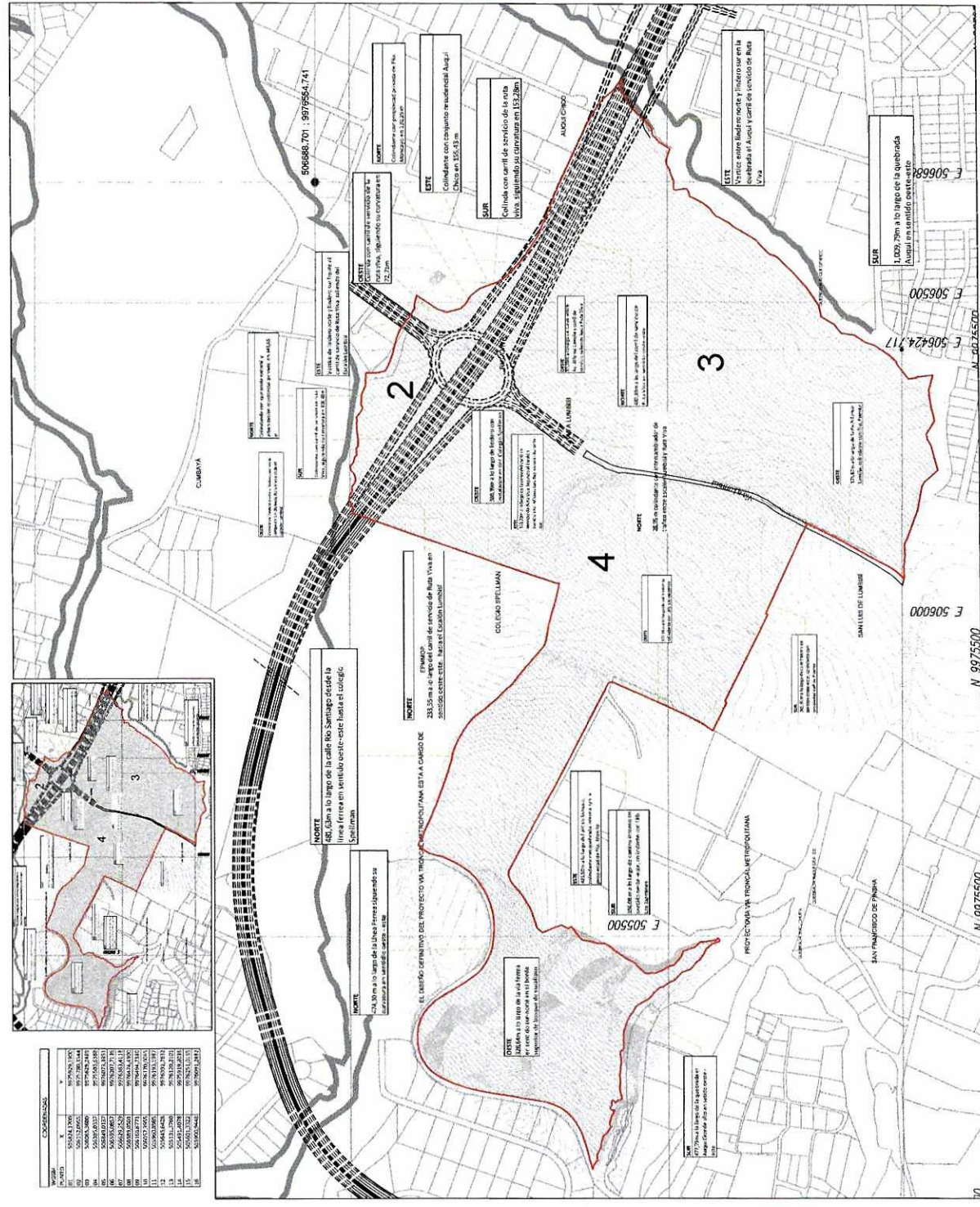

COORDENADAS	X	Y
01	506424.177	997550.000
02	506424.177	997550.000
03	506424.177	997550.000
04	506424.177	997550.000
05	506424.177	997550.000
06	506424.177	997550.000
07	506424.177	997550.000
08	506424.177	997550.000
09	506424.177	997550.000
10	506424.177	997550.000
11	506424.177	997550.000
12	506424.177	997550.000
13	506424.177	997550.000
14	506424.177	997550.000
15	506424.177	997550.000
16	506424.177	997550.000

NORTE
 EL DISEÑO DEFINITIVO DEL PROYECTO VÍA TÉCNICA METROPOLITANA ESTÁ A CARGO DE
 203.55m de largo de la calle los santos desde la
 línea férrea en sentido norte-este hasta el colegio
 Columbellan

NORTE
 Cal 30 m de ancho de la línea férrea ubicada en
 la zona de estudio.

NORTE
 El ancho de la vía de la calle los santos es de 30 m en
 la zona de estudio.

ESTE
 La línea de la calle los santos
 tiene un ancho de 30 m en la zona
 de estudio.

ESTE
 La línea de la calle los santos
 tiene un ancho de 30 m en la zona
 de estudio.

ESTE
 La línea de la calle los santos
 tiene un ancho de 30 m en la zona
 de estudio.

ESTE
 La línea de la calle los santos
 tiene un ancho de 30 m en la zona
 de estudio.

ESTE
 Cal 30 m de ancho de la línea férrea ubicada en
 la zona de estudio.

ESTE
 Cal 30 m de ancho de la línea férrea ubicada en
 la zona de estudio.

SUR
 Cal 30 m de ancho de la línea férrea ubicada en
 la zona de estudio.

ESTE
 Cal 30 m de ancho de la línea férrea ubicada en
 la zona de estudio.

ESTE
 Cal 30 m de ancho de la línea férrea ubicada en
 la zona de estudio.

ESTE
 Cal 30 m de ancho de la línea férrea ubicada en
 la zona de estudio.

ESTE
 Cal 30 m de ancho de la línea férrea ubicada en
 la zona de estudio.

ESTE
 Cal 30 m de ancho de la línea férrea ubicada en
 la zona de estudio.

ESTE
 Cal 30 m de ancho de la línea férrea ubicada en
 la zona de estudio.

ESTE
 Cal 30 m de ancho de la línea férrea ubicada en
 la zona de estudio.

NORTE
 Cal 30 m de ancho de la línea férrea ubicada en
 la zona de estudio.

NORTE
 Cal 30 m de ancho de la línea férrea ubicada en
 la zona de estudio.

NORTE
 Cal 30 m de ancho de la línea férrea ubicada en
 la zona de estudio.

NORTE
 Cal 30 m de ancho de la línea férrea ubicada en
 la zona de estudio.

NORTE
 Cal 30 m de ancho de la línea férrea ubicada en
 la zona de estudio.

NORTE
 Cal 30 m de ancho de la línea férrea ubicada en
 la zona de estudio.

NORTE
 Cal 30 m de ancho de la línea férrea ubicada en
 la zona de estudio.

NORTE
 Cal 30 m de ancho de la línea férrea ubicada en
 la zona de estudio.

NORTE
 Cal 30 m de ancho de la línea férrea ubicada en
 la zona de estudio.

NORTE
 Cal 30 m de ancho de la línea férrea ubicada en
 la zona de estudio.

NORTE
 Cal 30 m de ancho de la línea férrea ubicada en
 la zona de estudio.

NORTE
 Cal 30 m de ancho de la línea férrea ubicada en
 la zona de estudio.

NORTE
 Cal 30 m de ancho de la línea férrea ubicada en
 la zona de estudio.

NORTE
 Cal 30 m de ancho de la línea férrea ubicada en
 la zona de estudio.

NORTE
 Cal 30 m de ancho de la línea férrea ubicada en
 la zona de estudio.

NORTE
 Cal 30 m de ancho de la línea férrea ubicada en
 la zona de estudio.

NORTE
 Cal 30 m de ancho de la línea férrea ubicada en
 la zona de estudio.

NORTE
 Cal 30 m de ancho de la línea férrea ubicada en
 la zona de estudio.

SIMBOLÓGICA

PROYECTO SAN PATRICIO
CIUDAD NUEVA

Saint Patricio

ESTADO: BOLIVIA
 DEPARTAMENTO: SANTA CRUZ
 MUNICIPIO: SANTA CRUZ
 LOCALIDAD: SANTA CRUZ

FECHA DE ELABORACIÓN: 2011
 FECHA DE ACTUALIZACIÓN: 2011

ESCALA: 1:1000

PROYECTO: 01

REVISIÓN	REVISADO POR	FECHA
REVISIÓN 1	REVISADO	FECHAO
REVISIÓN 2	REVISADO	FECHA1
REVISIÓN 3	REVISADO	FECHA2
REVISIÓN 4	REVISADO	FECHA3

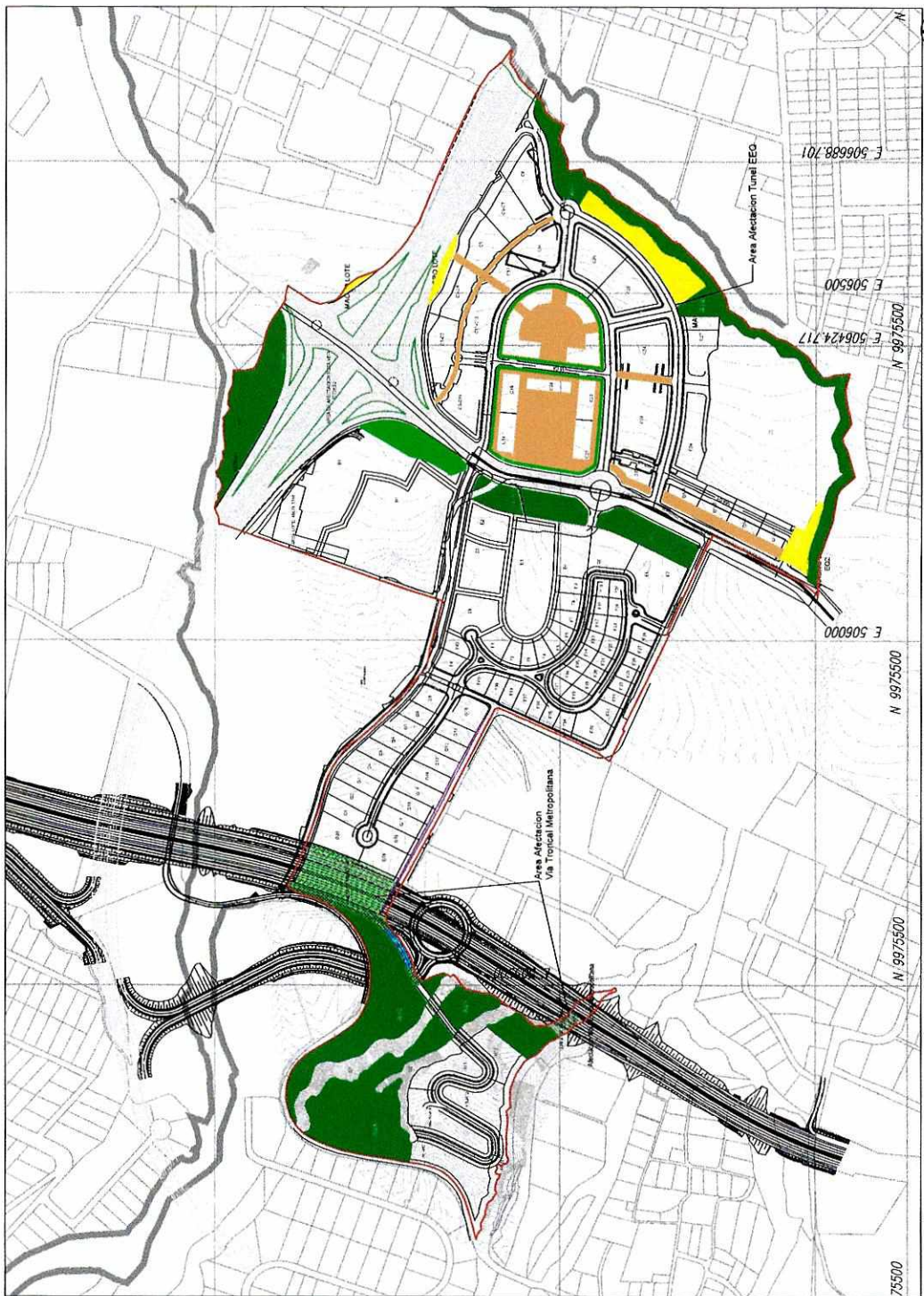

 NORTE

SIMBOLOGIA

- Areas Verdejadas Públicas
- Areas Verdes Privadas Adscripciones al Uso Puro
- Areas Alameda, Privadas Adscripciones al Uso Puro
- Areas de Reserva

PROYECTO SANTAPATRICK
OBRA NUEVA
Saint Patrick
 Construcción de un Edificio
 Plan 01 (Plan de Construcción)
 1:500
 02

REVISIÓN	REVISADO POR	FECHA
REVISIÓN 1	REVISADO	FECHA1
REVISIÓN 2	REVISADO	FECHA2
REVISIÓN 3	REVISADO	FECHA3
REVISIÓN 4	REVISADO	FECHA4

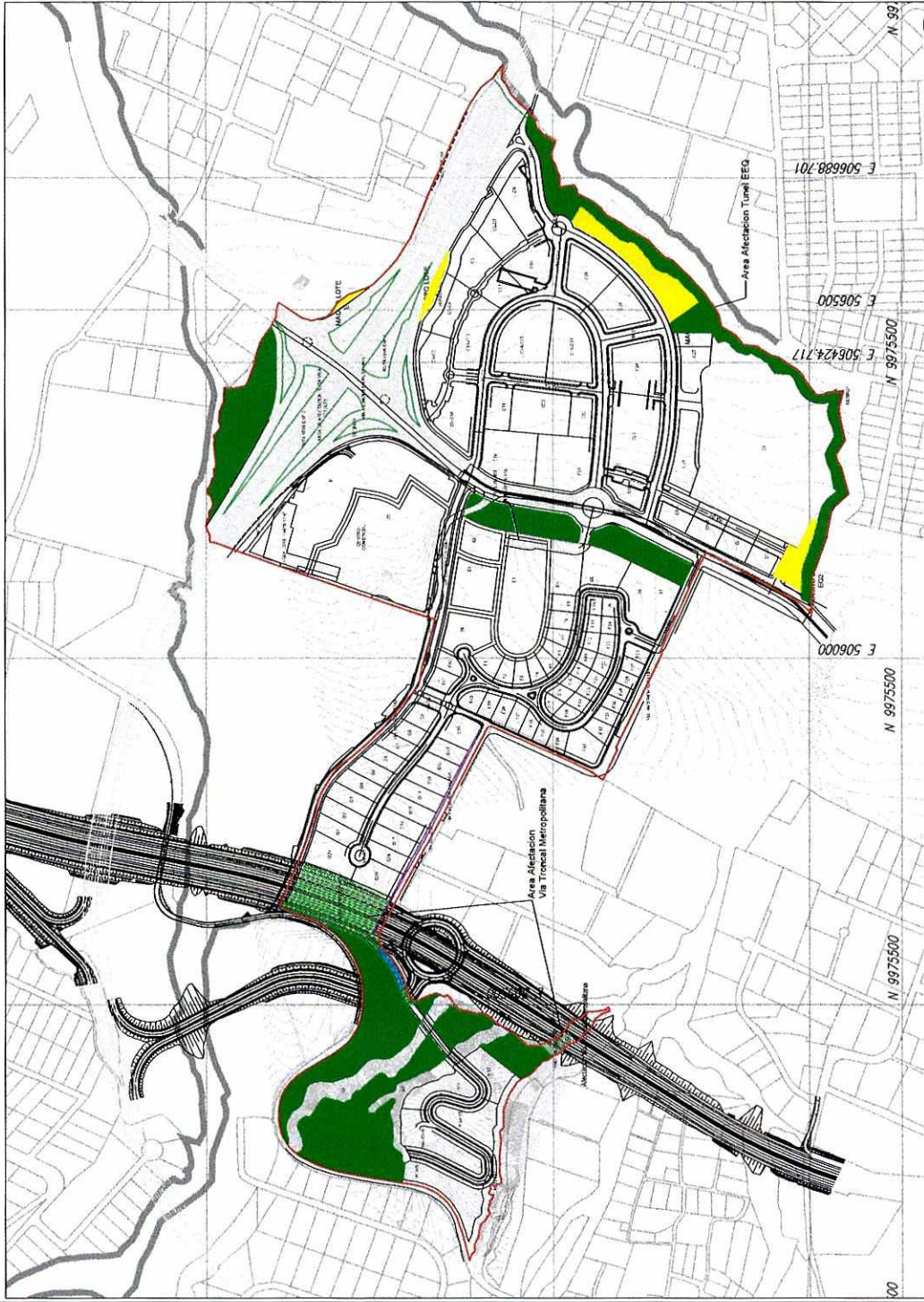

NORTE

SIMBOLOGIA

- Area Verde Pávidas
- Engapamiento Verde

PROYECTO SAN PATRICIO
OBRA NUEVA

San Patricio

Carretera, Obra Nueva

Plan de Obras de Construcción

1:1000

03

REVISIÓN	REVISADO POR	FECHA
REVISIÓN 1	REVISADO	FECHA
REVISIÓN 2	REVISADO	FECHA
REVISIÓN 3	REVISADO	FECHA
REVISIÓN 4	REVISADO	FECHA

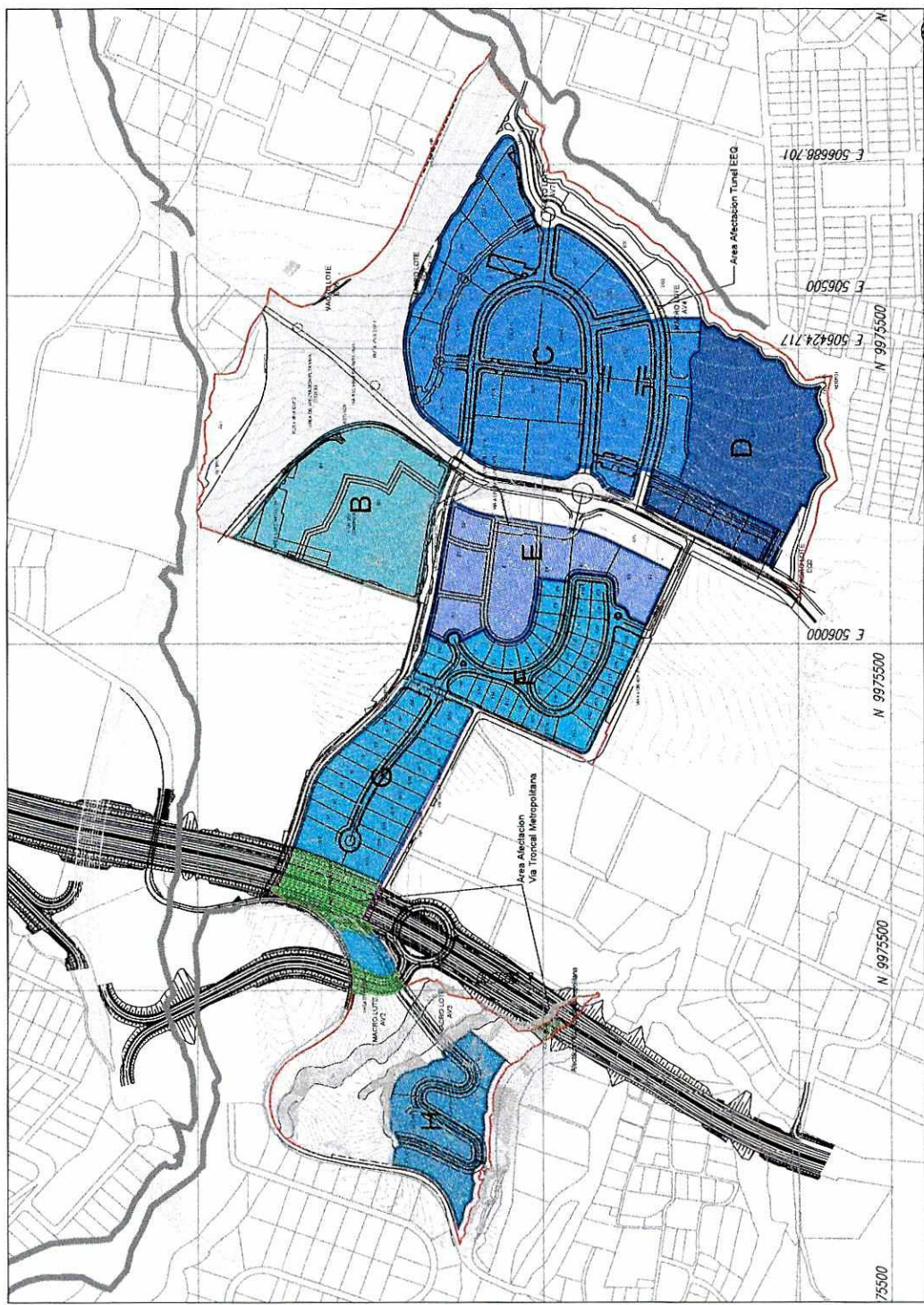

SIMBOLOGIA



PROYECTO SAN PATRICIO OPERA NUEVA		San Patricio	
FECHA	ESTADO	FECHA	ESTADO
05	05		

REVISION 1	REVISADO POR:	FECHA
REVISION 2	REVISADO POR:	FECHA
REVISION 3	REVISADO POR:	FECHA
REVISION 4	REVISADO POR:	FECHA

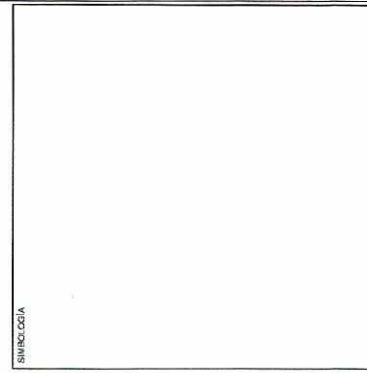
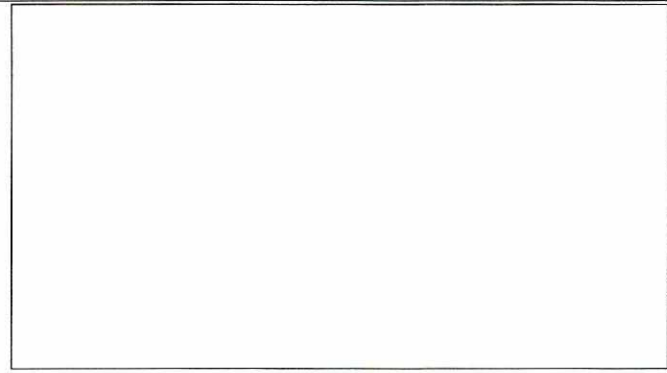

PROYECTO SAN PATRICIO
OBRA NUEVA

San Patricio

CONSTRUCCION DE UN COMPLEJO RESIDENCIAL EN LA ZONA DE SAN PATRICIO, TUMBACO, QUITO, ECUADOR

PROYECTO: SAN PATRICIO
FECHA: 15/03/2011

PROYECTISTA: [Logo]
AUTORIZADO: [Logo]

REVISOR	FECHA
REVISOR 1	FECHA 1
REVISOR 2	FECHA 2
REVISOR 3	FECHA 3
REVISOR 4	FECHA 4

06

REVISOR POR:	FECHA:
REVISOR 1	FECHA 1
REVISOR 2	FECHA 2
REVISOR 3	FECHA 3
REVISOR 4	FECHA 4

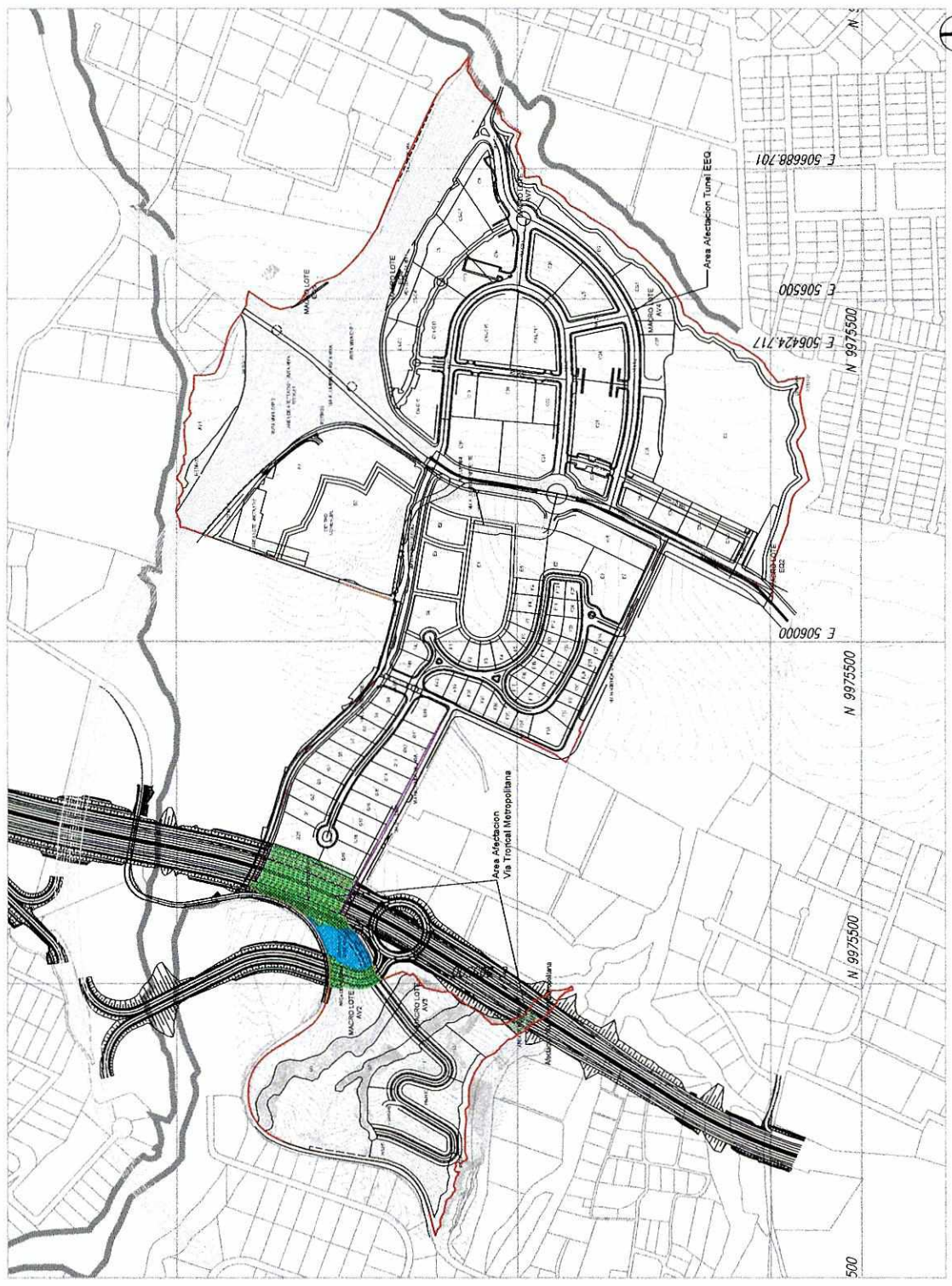

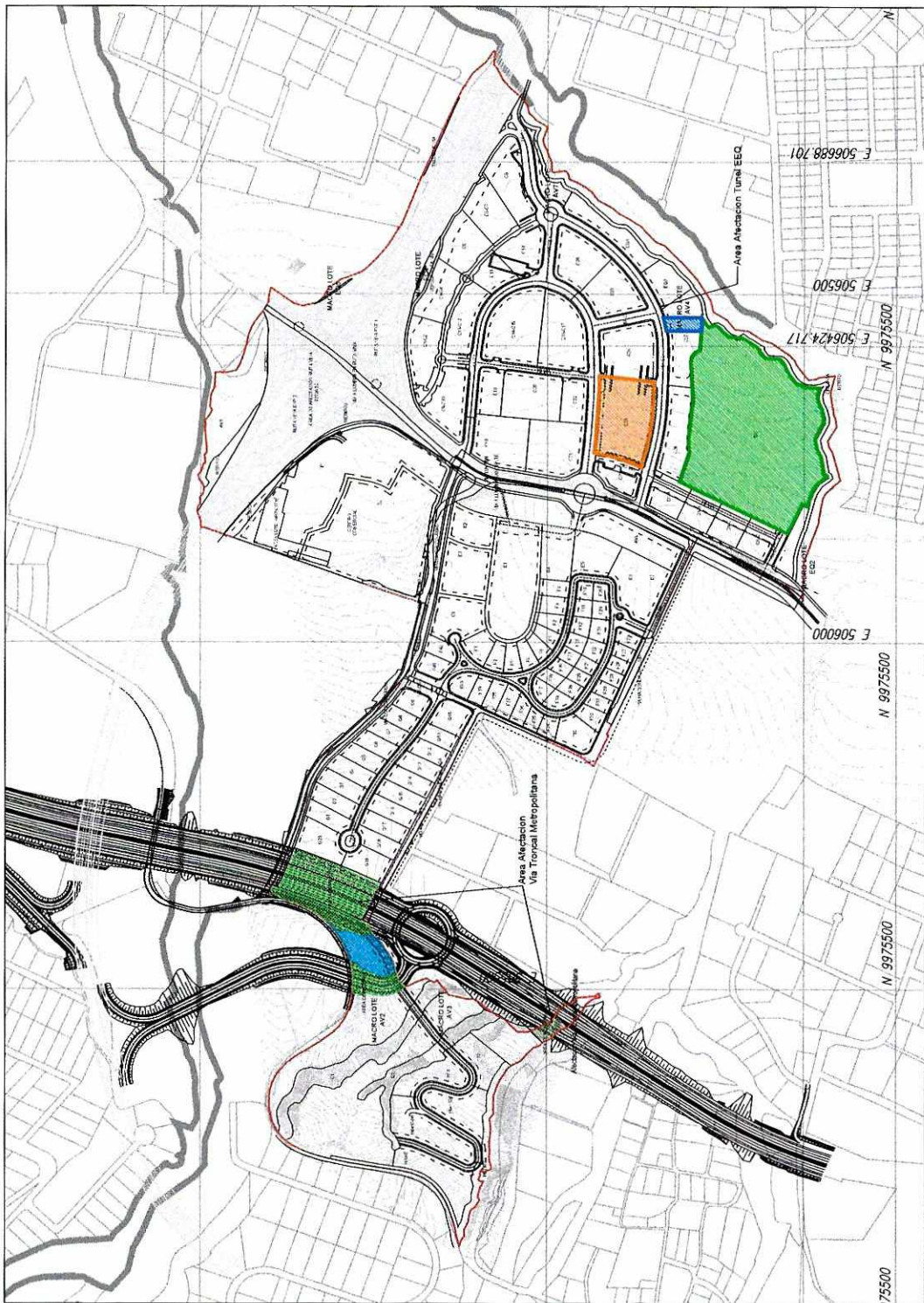

NORTE

SIMBOLOGIA

- Deportivo
- Salud
- Religioso

PROYECTO SAN PATRICIO OBRA NUEVA		San Patricio	
PROYECTANTE	CONSEJO DE ADMINISTRACION	FECHA	07
INGENIERO EN CARGO	INGENIERO EN CARGO	FECHA	
INGENIERO EN CARGO	INGENIERO EN CARGO	FECHA	
INGENIERO EN CARGO	INGENIERO EN CARGO	FECHA	
INGENIERO EN CARGO	INGENIERO EN CARGO	FECHA	

REVISADO POR:	FECHA:
REVISADO 1	FECHA 1
REVISADO 2	FECHA 2
REVISADO 3	FECHA 3
REVISADO 4	FECHA 4

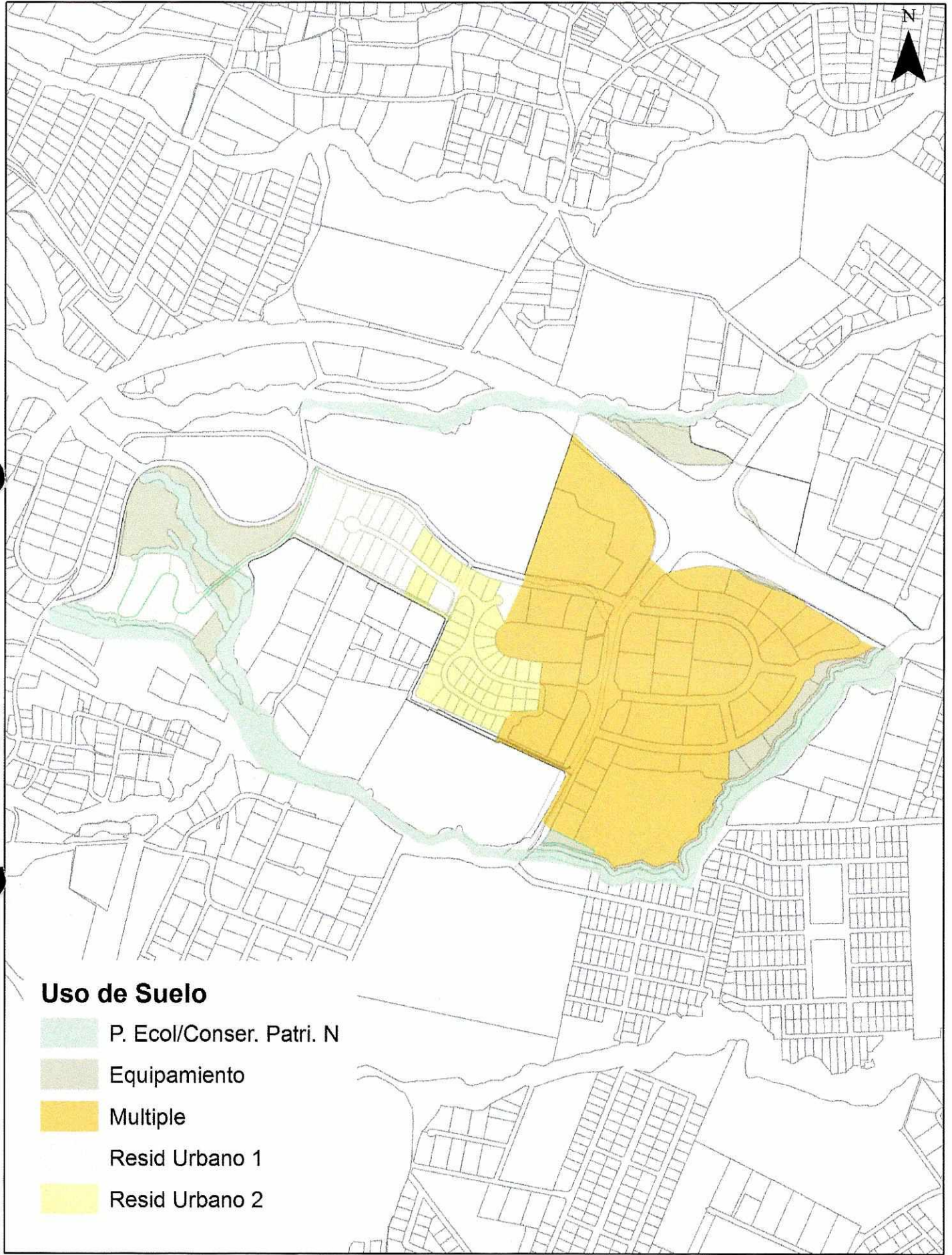

Uso de Suelo

-  P. Ecol/Conser. Patri. N
-  Equipamiento
-  Multiple
-  Resid Urbano 1
-  Resid Urbano 2

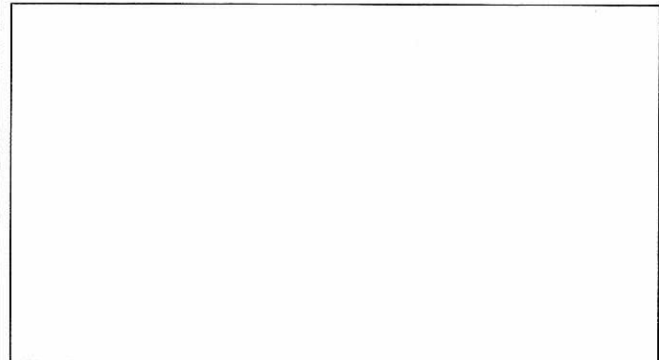

SIMBOLOGIA

VIVIENDA
 VÍA
 VIVIENDA

INSTITUCIÓN: San Patricio PROYECTO: PROYECTO SAN PATRICIO OBRA NUEVA	
CATEGORÍA: URBANA ESCALA: 1:500	FECHA: 09
AUTOR: Ing. Juan M. Gómez REVISOR: Ing. Juan M. Gómez APROBADO: Ing. Juan M. Gómez	FECHA: 09

REVISIÓN	FECHA
REVISIÓN 1	FECHA 1
REVISIÓN 2	FECHA 2
REVISIÓN 3	FECHA 3
REVISIÓN 4	FECHA 4

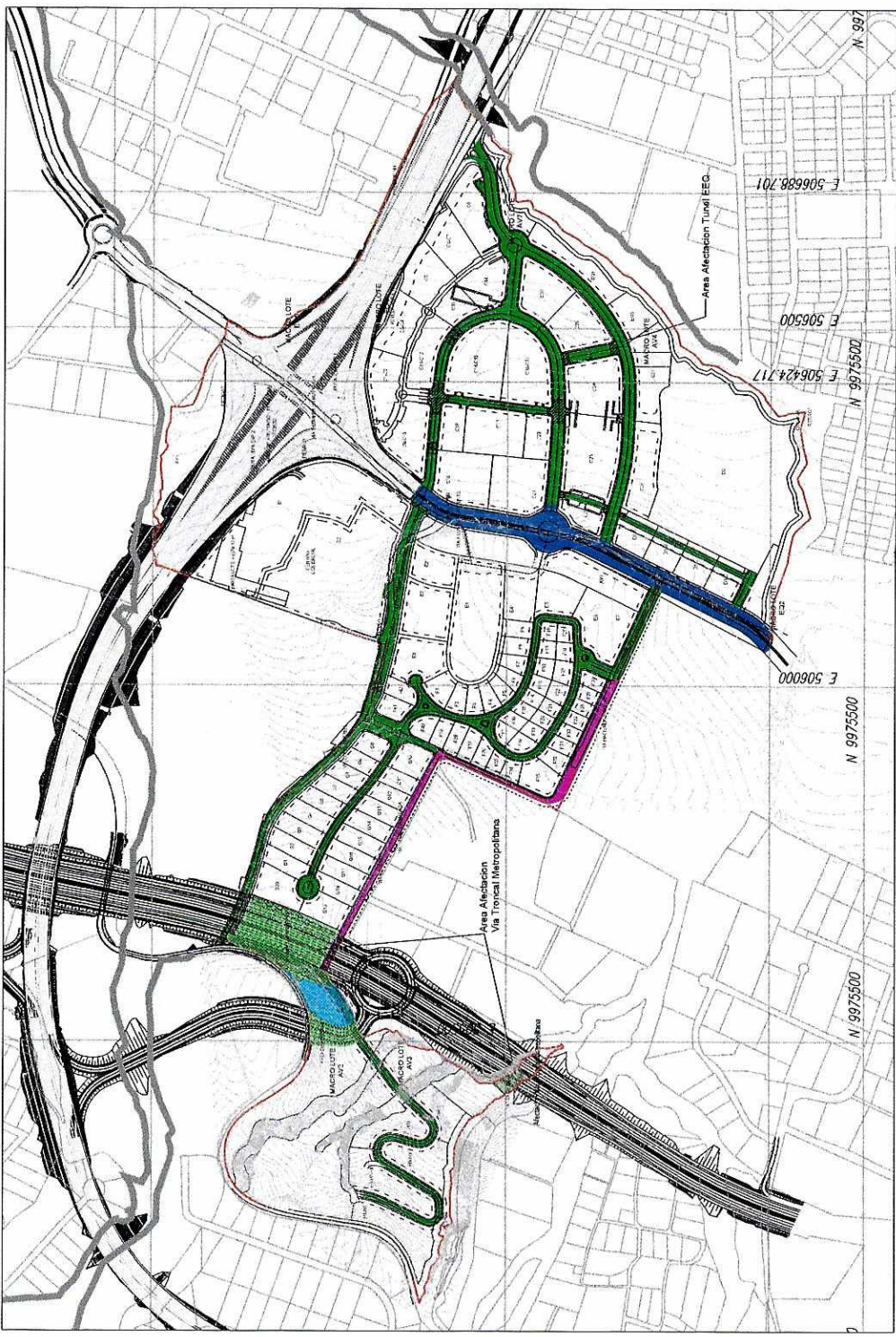

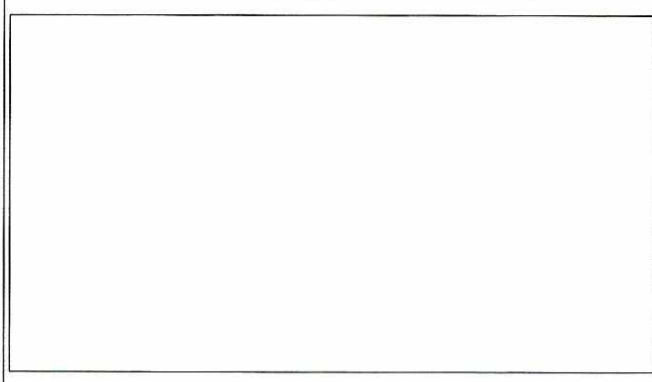

SIMBOLOGÍA

PROYECTO: PATRIFICIO SAN PATICIO	
OPCIÓN: A	
PROYECTANTE:	CONDOMINIO PATRIFICIO SAN PATICIO
PROYECTO:	PLAN DE RECONSTRUCCIÓN
FECHA:	10.1

REVISIÓN	REVISADO POR	FECHA
REVISIÓN 1	REVISADO1	FECHA0
REVISIÓN 2	REVISADO2	FECHA1
REVISIÓN 3	REVISADO3	FECHA2
REVISIÓN 4	REVISADO4	FECHA3

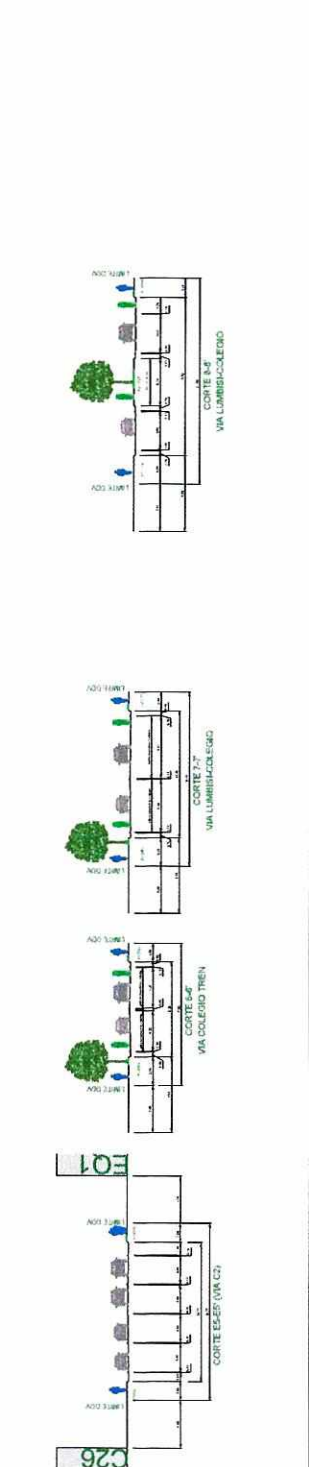
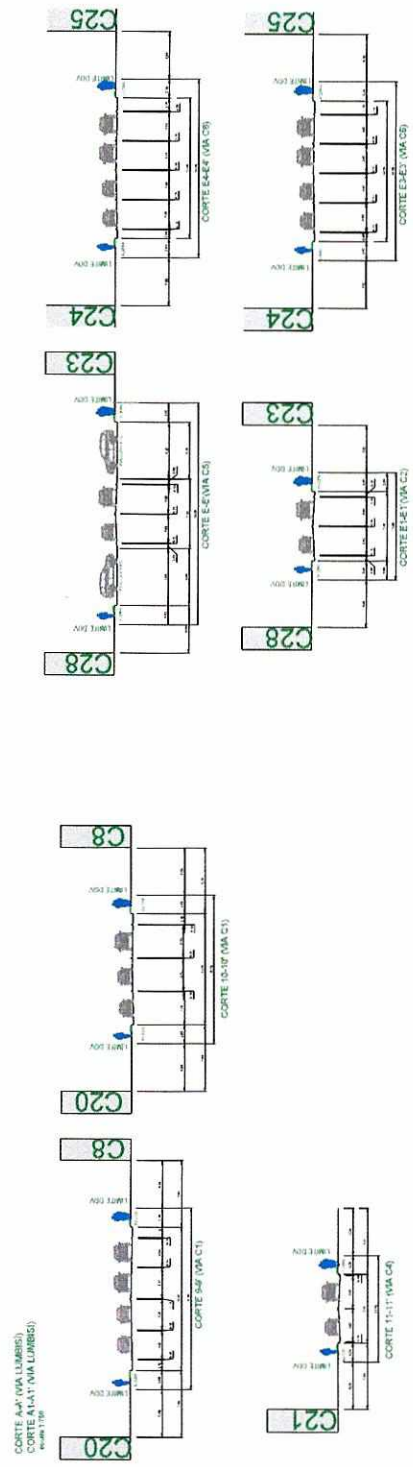
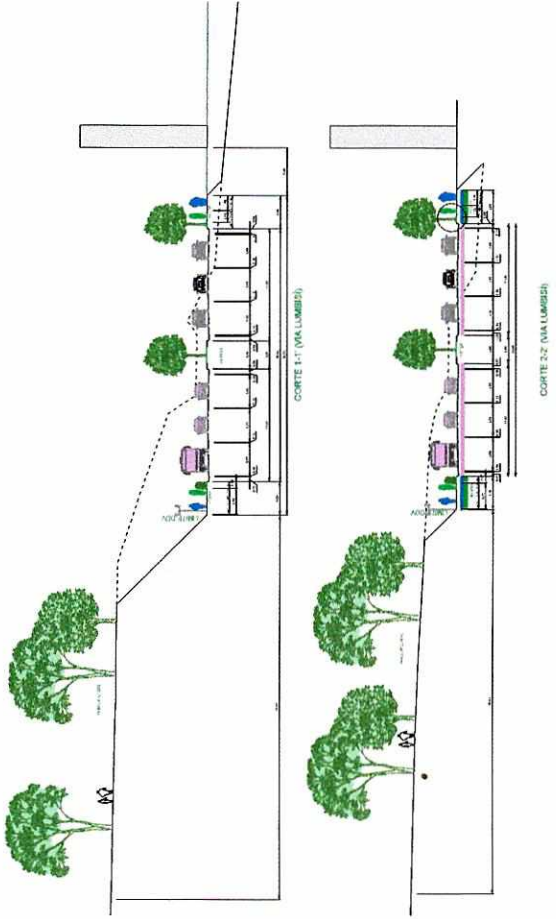
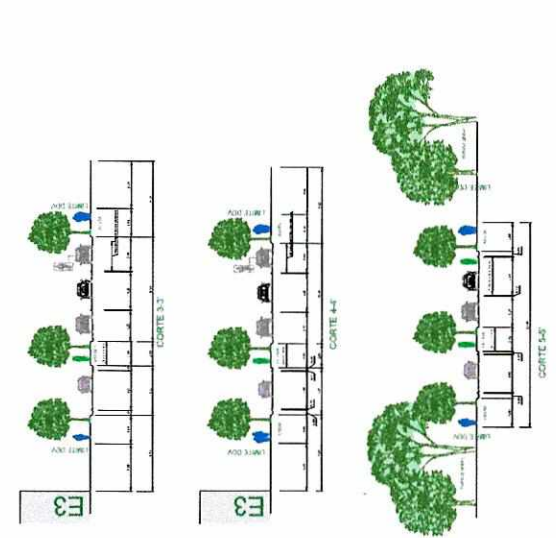

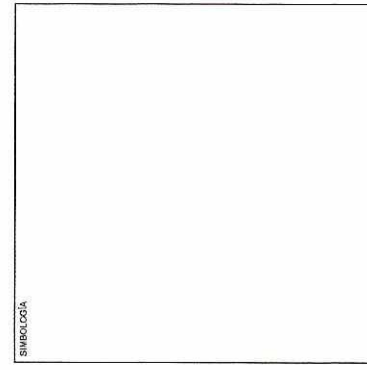
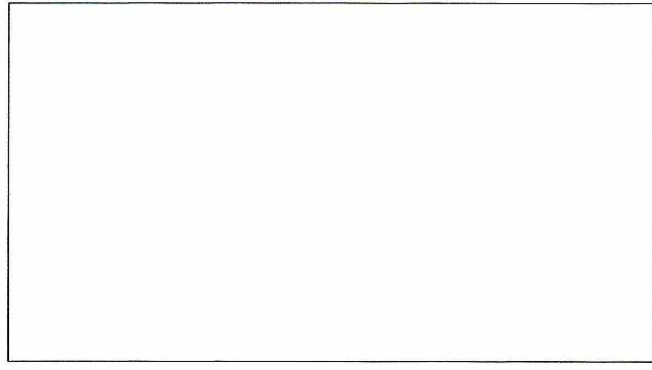

PROYECTO SANT PATRIBO CABA Y NEVA			
PROYECTANTE	CONSEJO DE ARQUITECTOS	FECHA	10.2
PROYECTANTE	CONSEJO DE ARQUITECTOS	FECHA	
PROYECTANTE	CONSEJO DE ARQUITECTOS	FECHA	
PROYECTANTE	CONSEJO DE ARQUITECTOS	FECHA	
PROYECTANTE	CONSEJO DE ARQUITECTOS	FECHA	

REVISIÓN	REVISADO POR:	FECHA:
REVISIÓN 1	REVISADO01	FECHA01
REVISIÓN 2	REVISADO01	FECHA01
REVISIÓN 3	REVISADO02	FECHA02
REVISIÓN 4	REVISADO03	FECHA03

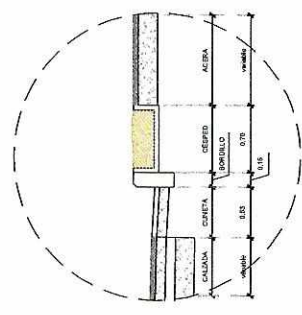
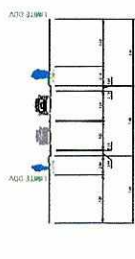
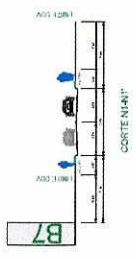
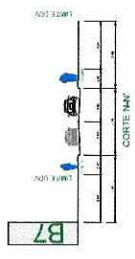

DETALLE 3 Borde de Acera (sin cobertor) + suelo permeable y Cabaño
escala 1:25

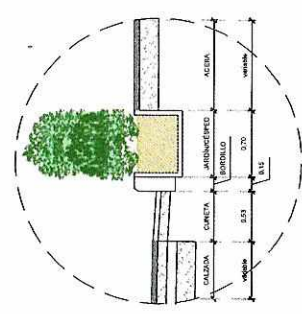
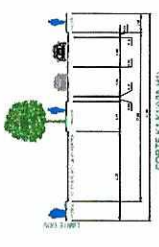
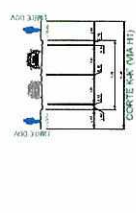
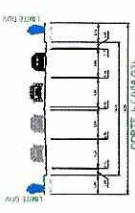

DETALLE 2 Borde de Acera con vegetación + suelo permeable y Cabaño
escala 1:25

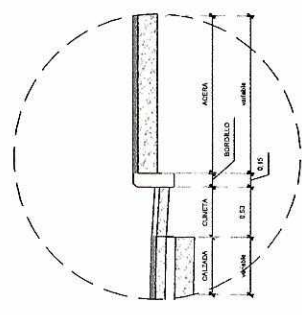
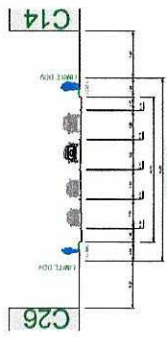
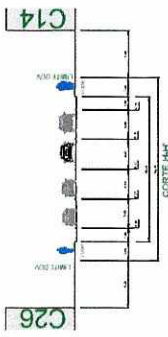
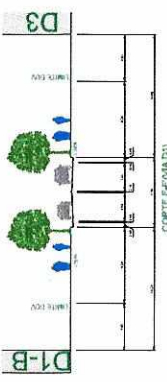

DETALLE 1 Borde de Acera sin vegetación y Cabaño
escala 1:25

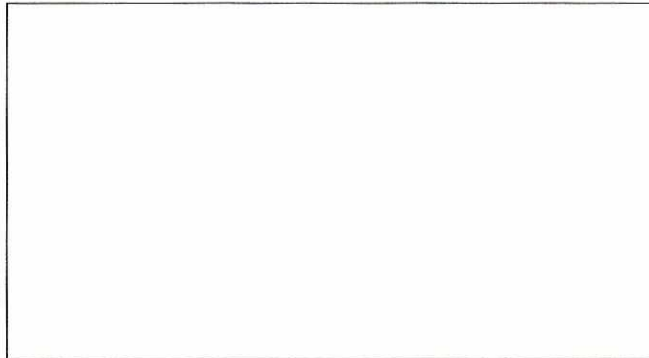

Simbología

- Color: [Blue Box]
- Estación de Bombeo: [Blue Circle]

PROYECTO SAN PATRICIO		FECHA: 12/01/2011	HOJA: 12
OBRA NUEVA		PROYECTO: TUMBACO	ESCALA: 1:500
PROYECTANTE: [Logo]	CLIENTE: C.A. [Logo]	PROYECTISTA: [Logo]	PROYECTISTA: [Logo]
PROYECTANTE: [Logo]	CLIENTE: C.A. [Logo]	PROYECTISTA: [Logo]	PROYECTISTA: [Logo]

REVISIÓN	REVISADO POR:	FECHA:
REVISIÓN 1	REVISADO01	FECHA01
REVISIÓN 2	REVISADO02	FECHA02
REVISIÓN 3	REVISADO03	FECHA03
REVISIÓN 4	REVISADO04	FECHA04

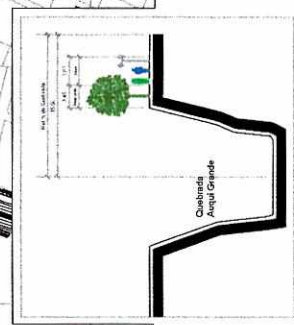
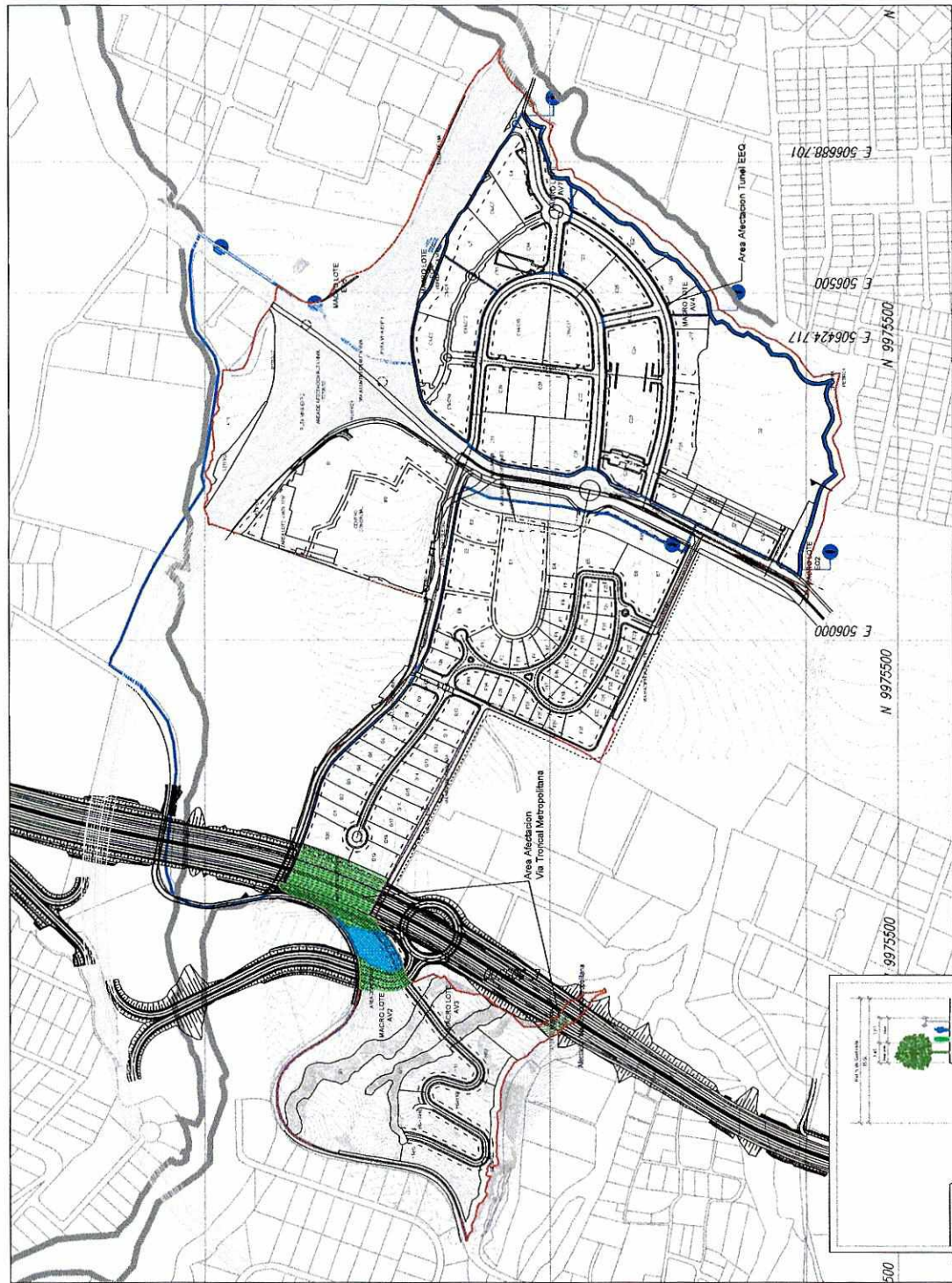

CORTE EN BORDE DE QUEBRADA
esc 1:250

500

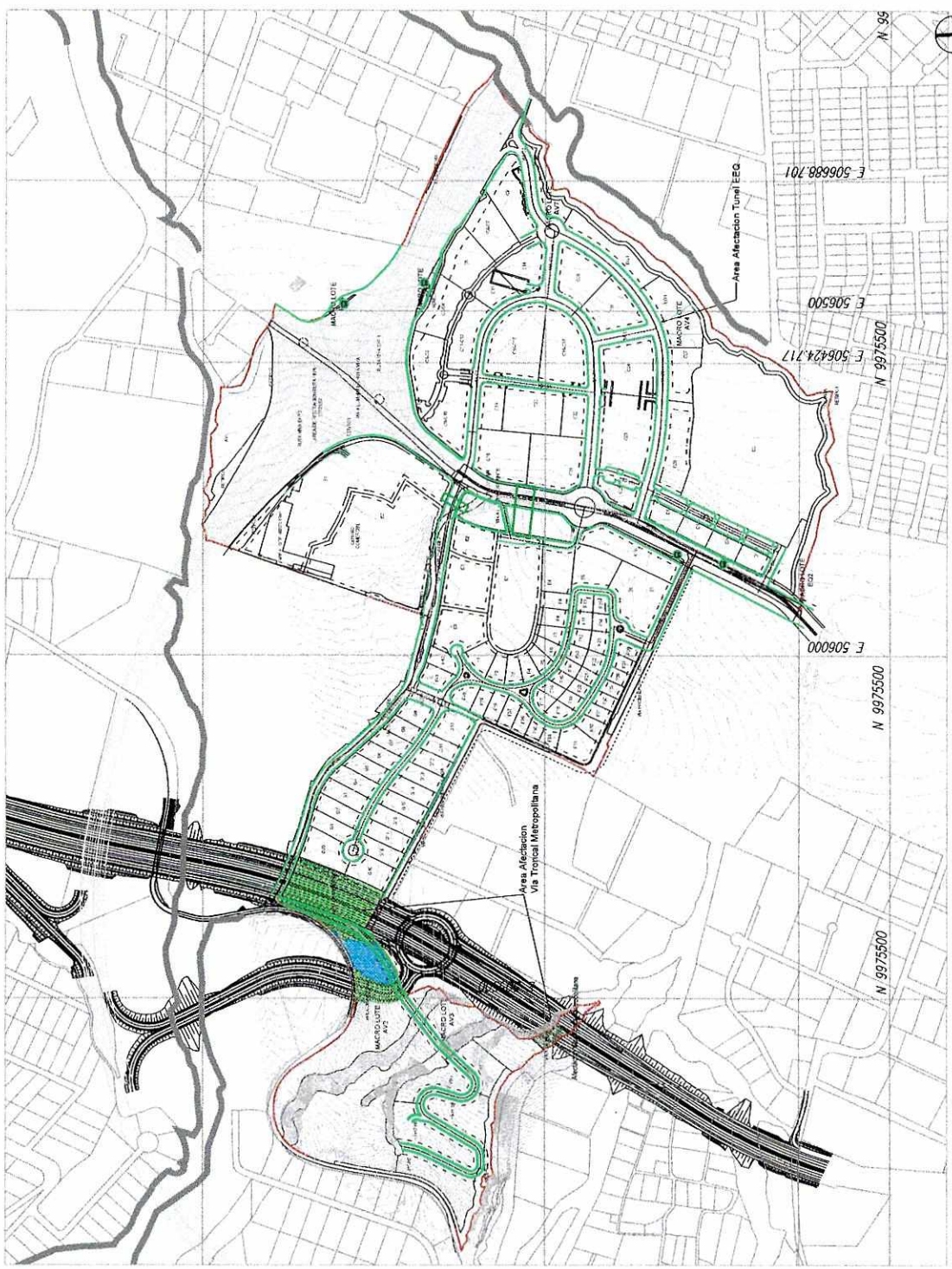

NORTE



SIMBOLOGIA

- Acercas
- Paradero de Buses

PROYECTO SAN PATRIBO
CERRA NUEVA

Saint PAULINO

Carretera, Cerrera, Tumbaco
Parcela 13, Manzano de Arriba

PROYECTO DE DISEÑO DE OBRAS DE INFRAESTRUCTURA

FECHA:	13
REVISADO POR:	
REVISADO:	
REVISADO 1:	
REVISADO 2:	
REVISADO 3:	
REVISADO 4:	

REVISADO POR:	FECHA:
REVISADO 1	FECHA 1
REVISADO 2	FECHA 2
REVISADO 3	FECHA 3
REVISADO 4	FECHA 4

Anexo II
Cronograma de Obras de Infraestructura

Anexo III
Fichas Técnicas

AREA VERDE NORTE AV1

AREA: 9,754 m

TERRENO: PENDIENTE 0-10%

ENTORNO: EDIFICADO – VIA ARTERIAL

CAPACIDAD DE ACOMODAR EQUIPAMIENTO DE SERVICIO PÚBLICO

DESCRIPCIÓN

El área verde ubicada en el extremo nor-occidental del proyecto, colindante con el intercambiador de Ruta Viva, se plantea como área verde pública, en el cual se realizará un tratamiento paisajístico acorde con las condiciones naturales de la quebrada que delimita el lindero norte, de manera que se proteja la superficie de posibles daños por erosión y se mantenga un entorno natural robusto y resistente.

TRATAMIENTO

Se plantea la posibilidad de establecer el equipamiento básico para el funcionamiento de un vivero de manejo comunitario, para el cultivo y venta de especies nativas que aporten a la reforestación del sector. En colaboración con el municipio, se planteará el manejo de este vivero como una actividad comunitaria auto sustentable que permita generar fuentes de empleo y beneficios ambientales

LINEA BASE

- Limpieza de vegetación excesiva y poda general
- Movimiento de tierras – aterrazados y nivelación
- Adecuación de accesibilidad y facilidad de circulación por medio de senderos
- Cerramientos con lotes vecinos

EQUIPAMIENTO

- Sistemas de drenajes de aguas lluvias
- Sistema de iluminación
- Invernaderos para Vivero
- Mobiliario - senderos

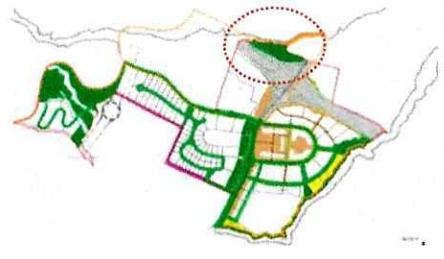

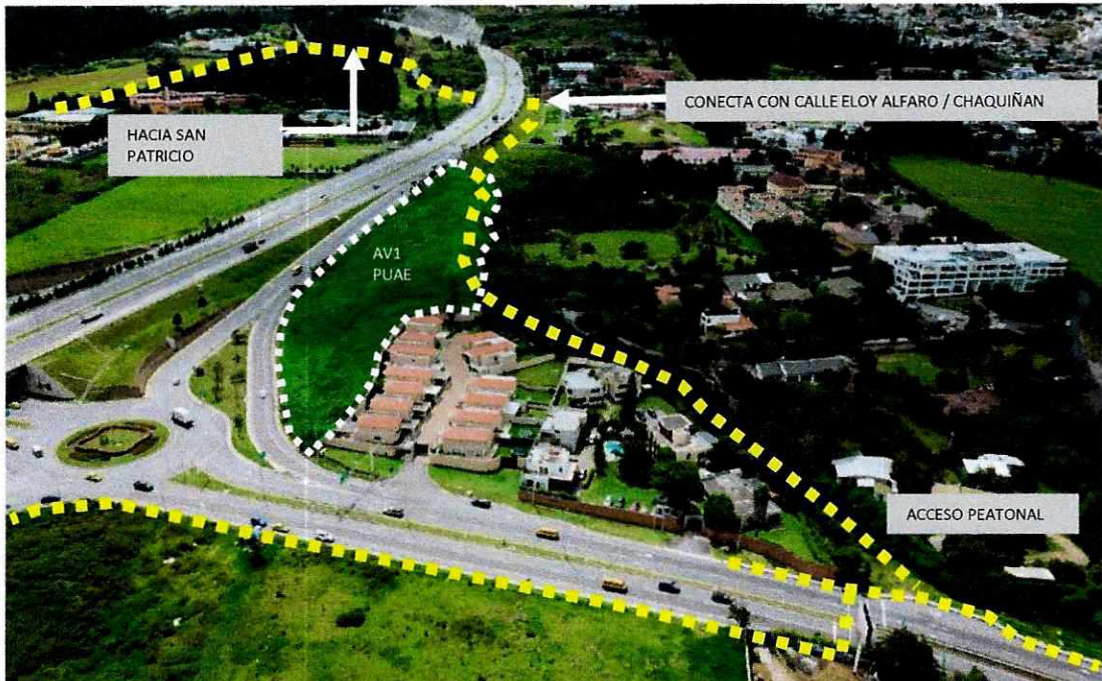

EL SISTEMA DE ACERAS EXISTENTE PERMITIRÁ UNA ADECUADA Y SEGURA ACCESIBILIDAD JUNTO CON UN TRATAMIENTO Y EQUIPAMIENTO ADECUADO

CIRCUITO DE ACCESIBILIDAD PEATONAL / BICICLETA POR MEDIO DEL ESPACIO PÚBLICO EXISTENTE Y AREAS VERDES PROPUESTAS POR EL PUAE – SECTOR NORTE

IMÁGENES DE REFERENCIA



AREA	
AREA VERDE NORTE	9.754,00 m2
PARQUE JARDIN	
	cantidad unidad
Encesgado	9.725,00 m2
Arbolado	300,00 u
Invernaderos	4,00 u
Caminerias	2.592,00 m2
Cerramientos	1.500,00 m



AREA DE CONSERVACIÓN AV2-AV3

AREA: 41,413 m

TERRENO: PENDIENTE 15%-20%

ENTORNO: BOSQUE

CAPACIDAD DE AREA DE CONSERVACION ECOLOGICA

DESCRIPCIÓN

Terreno ubicado en la zona más alta del predio, en la cual existe actualmente un bosque de eucalipto el cual se propone mantener como área de conservación ambiental y adecuada como un espacio de recreación, deporte y refugio silvestre.

Se plantea la incorporación de especies nativas para remplazar progresivamente el eucalipto por especies que generen una mayor oxigenación y atracción de especies animales.

TRATAMIENTO

Tratamiento de la vegetación existente para generar senderos accesibles para como paseos peatonales recreativos y deportivos, la ubicación de señalización, cerramientos y mobiliario urbano adecuado para recreación pasiva y observación de vida silvestre.

LINEA BASE

- Limpieza de vegetación excesiva y poda general
- Adecuación de accesibilidad y facilidad de circulación por medio de senderos
- Cerramientos

EQUIPAMIENTO

- Sistemas de canalización de aguas / planta de tratamiento
- Sistema de iluminación con paneles fotovoltaicos
- Señalización
- Mobiliario deportivo y de descanso
- Hidrantes contra incendios

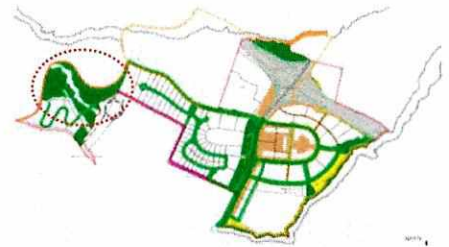



ACCESIBILIDAD DESDE LA VIA PÚBLICA – VIA FERREA (CALLE ELOY ALFARO) CAPACIDAD DE ENLAZAR CON EL CHAQUIÑAN.

AREA CON ALO POTENCIAL DE CONSERVACIÓN DE VIDA SILVESTRE Y ATRACTIVO NATURAL PARA RECREACIÓN POR MEDIO DE CIRCUITOS Y SENDEROS NATURALES

AREA VERDE OCCIDENTAL		AREA	
AREA DE BOSQUE Y CONSERVACION		41.413,00	m2
		cantidad	unidad
Sistema de drenaje		1,00	global
Cerramientos		650,00	m
Senderos y Caminerías		1.200,00	m
Luminarias		40,00	u
Señalización		1,00	global
Tratamiento y Limpieza		25.132,00	m2

IMÁGENES DE REFERENCIA



AREAS VERDES PUBLICAS PUAE SAN PATRICIO



FICHA TÉCNICA 003

AV5

BULEVAR ALFONSO LAMIÑA

AREA: 11,138 m

TERRENO: PENDIENTE 0%-15%

ENTORNO: FRENTE A VIA COLECTORA

DESCRIPCIÓN

Será construida en el tramo que comprende el desarrollo del PUAE, se construirá en paralelo el parque lineal en el costado occidental de la vía, el cual estará equipado con mobiliario urbano, fuentes, iluminación, y tratamiento paisajístico. El concepto a implementar en esta área es basado en un parque **cultural**, que permita recreación pasiva en un entorno en el cual se puedan instalar obras de arte, esculturas y expresiones plásticas de diversas tipologías, las cuales generen un paseo atractivo para el visitante.

TRATAMIENTO

Movimiento de tierras para generar accesibilidad desde la vía pública y permita continuidad en el recorrido longitudinal del parque. Instalación de césped natural y vegetación nativa en base al diseño paisajístico adecuado. El área contará con un sistema de riego de aguas lluvias recicladas, de manera que se preserve la calidad de la vegetación y las condiciones estéticas y ambientales del parque.

LINEA BASE

- Movimiento de tierras y nivelación
- Colocación de césped y vegetación nativa – arboles y arbustos
- Adecuación de accesibilidad desde la vía pública
- Cerramientos

EQUIPAMIENTO

- Sistemas de riego
- Sistema de iluminación con paneles fotovoltaicos
- Señalización
- Mobiliario urbano – sitios de reunión
- Senderos caminerías
- Fuentes de agua
- Cámaras de vigilancia

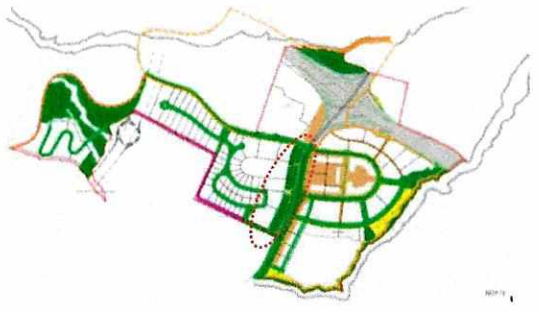



El área verde se concibe como un parque / bulevar de dominio público, que permite la implantación de equipamiento y mobiliario urbano destinado a la recreación pasiva y sitios de encuentro

PARQUE LINEAL	AREA	
BULEVAR AV. ALFONSO LAMIÑA	11.183,41	m2
	cantidad	unidad
Arbolado	140,00	u
Bancas - Hormigón Visto	6,00	u
Basureros - Acero Inoxidable	12,00	u
Césped	3.382,14	m2
Circulación libre - Hormigón tratado	1.612,52	m2
Circulación lineal - Hormigón visto	3.595,04	m2
Deck Mirador	1.300,00	m2
Fuente 1	550,00	m2
Fuente 2	400,00	m2
Jardinería	80,00	u
Luminarias - LED	22,00	u
Pisos - Grava Gris	3.423,19	m2
Seguridad - Camaras	12,00	u
Instalación de sistema de riego por aspersión para césped	16.517,94	m2

IMÁGENES DE REFERENCIA



CICLO VIA**AREA:** 8,018 m²**TERRENO:** PENDIENTE 0%-10%**ENTORNO:** QUEBRADA AUQUI – CORREDOR VERDE**DESCRIPCIÓN**

El proyecto propone como parte del equipamiento de áreas verdes públicas, la entrega de un área ubicada a lo largo de la quebrada de Auqui, adecuada y equipada como un área deportiva para ser utilizada como parte del circuito de ciclo vía planteado en el proyecto. Longitud en borde de quebrada 1km. Total de ciclovías en carril compartido en vías internas 8Km.

En el recorrido de la ciclovía a lo largo del borde de la Quebrada el Auqui se planifican dos áreas verdes equipadas, que vinculan el trazado de la ciclovía con los ejes peatonales y aceras del proyecto, los cuales enlazan las áreas verdes públicas con las áreas privadas de acceso público, como plazas y puntos de reunión.

Estas áreas contarán con un tratamiento paisajístico y equipamiento con mobiliario urbano como sitios de descanso junto a los recorridos peatonales.

TRATAMIENTO

El equipamiento consiste en la construcción de un carril para circulación peatonal, iluminación, bancas, paisajismo y cámaras de vigilancia. En sentido paralelo se construirá un carril para circulación de bicicletas, áreas de descanso y recreación pasiva, las cuales tendrán relación directa y accesos hacia áreas verdes públicas adyacentes, y acceso al sistema peatonal del proyecto.

La vegetación del borde de la quebrada será tratada para adaptarla al paisajismo propuesto para este equipamiento, procurando conservar las especies nativas locales.

LINEA BASE

- Movimiento de tierras y nivelación
- Colocación de césped y vegetación nativa – arboles y arbustos
- Tratamiento de la vegetación existente del borde de Quebrada
- Cerramientos

EQUIPAMIENTO

- Sistemas de riego
- Sistema de iluminación con paneles fotovoltaicos
- Señalización
- Mobiliario urbano – sitios de reunión – calistenia
- Instalación de pisos adecuados para el recorrido deportivo
- Cámaras de vigilancia
- Hidrantes contra incendios

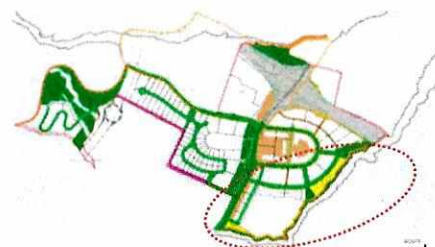

AREAS VERDES PUBLICAS PUAE SAN PATRICIO



FICHA TÉCNICA 004

CICLOVÍA AV4 -AV7



AREA VERDE QUEBRADA AUQUI CICLOVÍA - BORDE DE QUEBRADA		AREA
		4.833,24 m2
	cantidad	unidad
Césped - Retiros	1.435,54	m2
Jardinería - Borde de Quebrada	3.990,71	m2
Cerca Viva - Arboles	900,00	u
Basureros - Acero Inox	120,00	u
Seguridad - Camaras	20,00	u
Adoquin - Caminerías	3.938,33	m2
Parterre - Grava	975,84	m2
Luminarias - LED	60,00	u
Bancas - Metalicas	60,00	u
Asfalto - Pista de trote	3.867,92	m2

AREA VERDE C - JUNTO A CICLO VIA		AREA
		1.652,96 m2
	cantidad	unidad
Encesgado	1.652,96	m2
Arbolado	183	u

AREA VERDE D - JUNTO A CICLOVÍA		AREA
		1.533,26 m2
	cantidad	unidad
Encesgado	1.533,26	m2
Arbolado	120	u
Bancas - Hormigon Visto	6	u
Basureros - Acero Inoxidable	4	u

IMÁGENES DE REFERENCIA

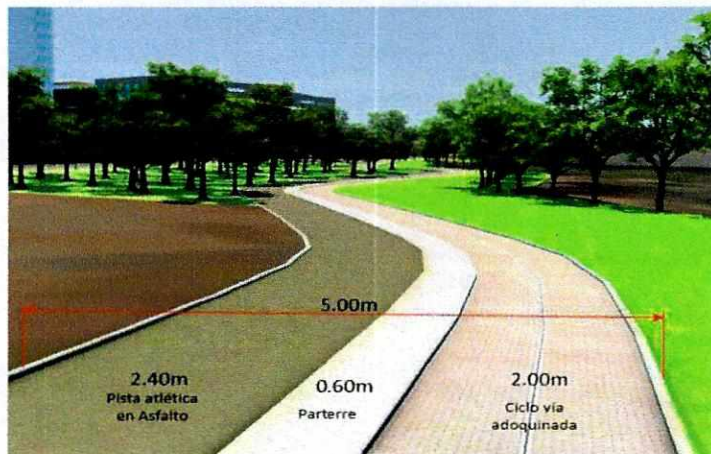

AREA DE EQUIPAMIENTO PUBLICO

AREA: 6.128,32 m2

TERRENO: PENDIENTE 0%-5%

ENTORNO: QUEBRADA AUQUI – CORREDOR VERDE

DESCRIPCIÓN

El proyecto propone como parte del equipamiento público, un área de terreno ubicada al sur este del proyecto, con accesibilidad desde la nueva red vial pública, colindante con áreas verdes y el corredor natural de la quebrada el Auqui.

El área de equipamiento de este sector se conforma de dos lotes, los cuales podrán ser destinados para la construcción de equipamiento público, de acuerdo a los requerimientos de la zona.

TRATAMIENTO

El terreno del equipamiento público será tratado, nivelado y dotado con acometidas para servicios básicos.

LINEA BASE

- Movimiento de tierras y nivelación
- Colocación de césped y estabilización del suelo
- Infraestructura de servicios básicos
- Cerramientos provisionales

EQUIPAMIENTO

- Diseño Arquitectónico en base a programa por definir
- Construcción de la edificación
- Adecuación de accesos

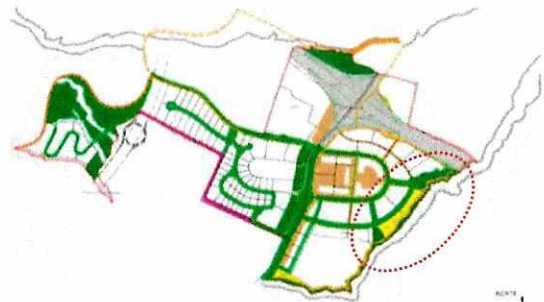

AREA DE EQUIPAMIENTO PUBLICO

AREA: 6.128,32 m2

TERRENO: PENDIENTE 0%-5%

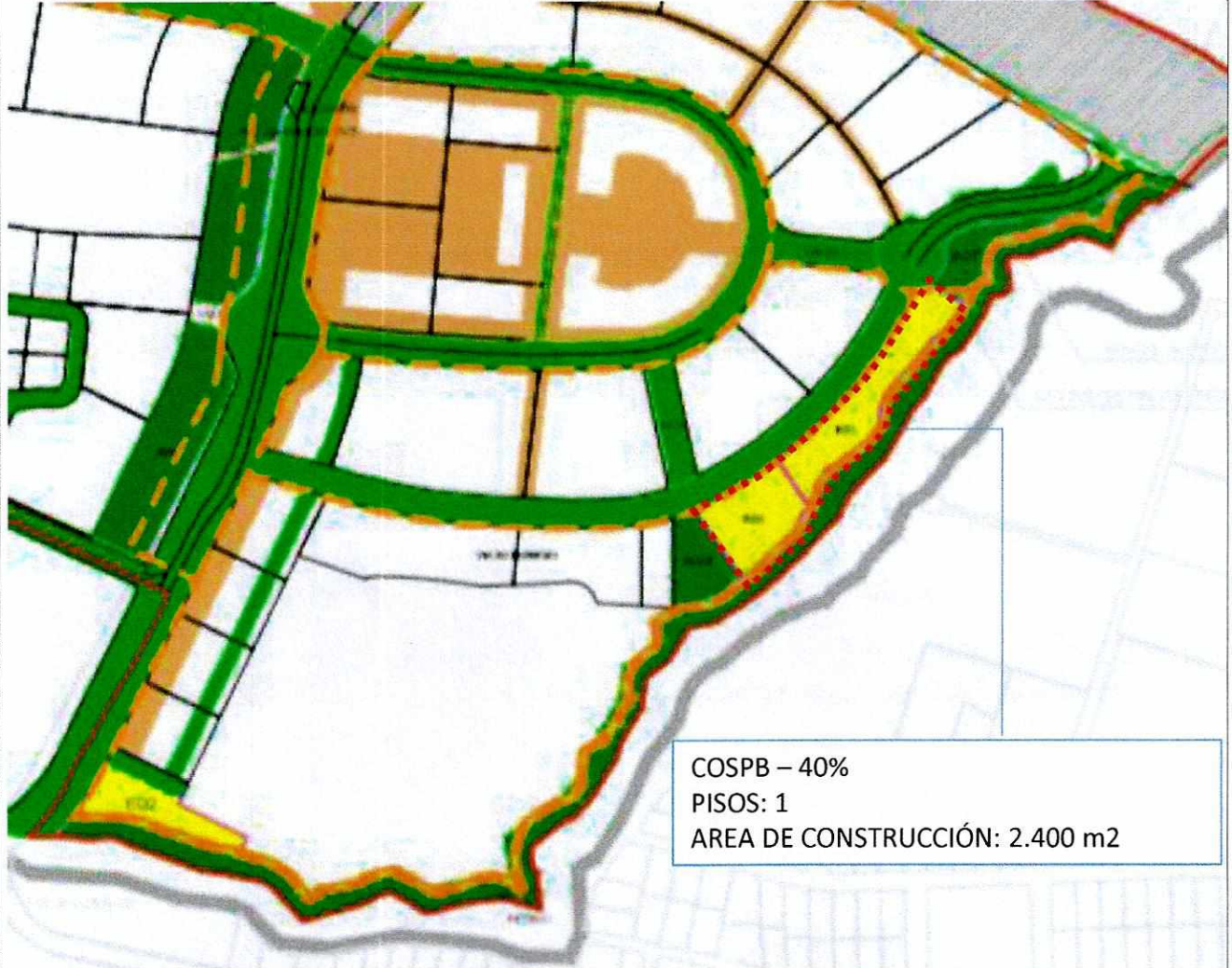

IMÁGENES DE REFERENCIA



AREA DE EQUIPAMIENTO PUBLICO

AREA: 2.491,29

TERRENO: PENDIENTE 0%-5%

ENTORNO: QUEBRADA AUQUI – CORREDOR VERDE

DESCRIPCIÓN

El proyecto propone como parte del equipamiento público, un área de terreno ubicada al sur del proyecto, con accesibilidad desde la nueva red vial pública, y desde la Avenida Alfonso Lamíña, colindante con áreas verdes y el corredor natural de la quebrada el Auqui.

El área de equipamiento de este sector se conforma de un lotes, el cuales podrán ser destinados para la construcción de equipamiento público, de acuerdo a los requerimientos de la zona.

TRATAMIENTO

El terreno del equipamiento público será tratado, nivelado y dotado con acometidas para servicios básicos.

LINEA BASE

- Movimiento de tierras y nivelación
- Infraestructura de servicios básicos
- Colocación de césped y estabilización del suelo
- Cerramientos provisionales

EQUIPAMIENTO

- Diseño Arquitectónico en base a programa por definir
- Construcción de la edificación
- Adecuación de accesos

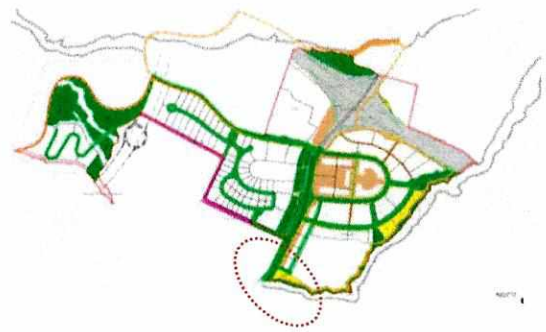

AREA DE EQUIPAMIENTO PUBLICO

AREA: 2.491,29 m²

TERRENO: PENDIENTE 0%-5%

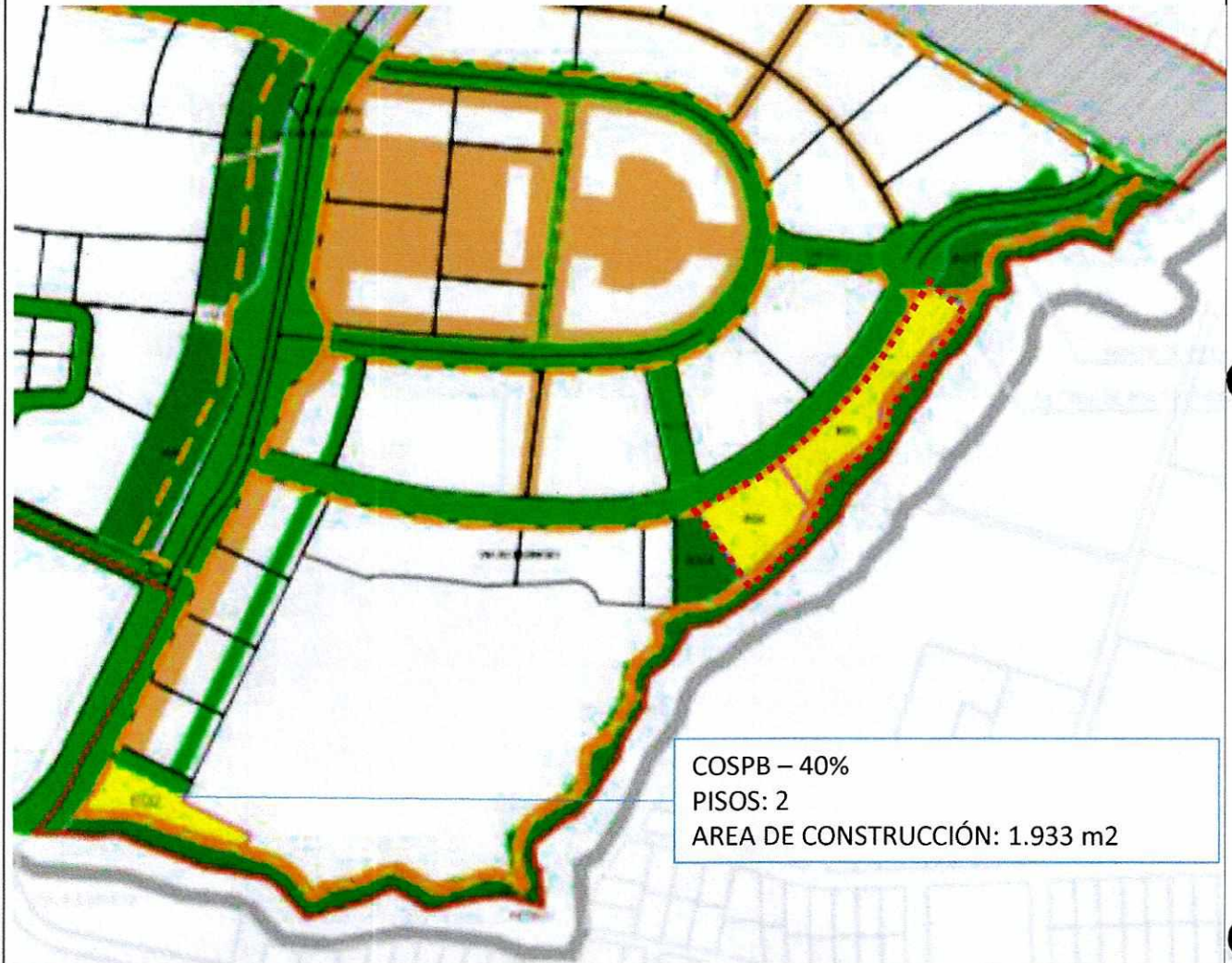

IMÁGENES DE REFERENCIA



AREA DE EQUIPAMIENTO PUBLICO

AREA: 1.405,62

TERRENO: PENDIENTE 0%-5%

ENTORNO: FRENTE A CARRILES DE SERVICIO DE RUTA VIVA

DESCRIPCIÓN

El proyecto propone como parte del equipamiento público, dos áreas de terreno ubicadas frente a la Ruta Viva, destinadas para paradas de transporte masivo tipo BRT, de acuerdo a los planes de movilidad de DMQ para servicio en la ruta Quito - Aeropuerto

El área de equipamiento de este sector se conforma de dos lotes conformados como bahías de estacionamiento para buses, con capacidad de albergar unidades en espera, carriles de acceso y salida, garantizando la seguridad.

El terreno del equipamiento público será tratado, nivelado y dotado con acometidas para servicios básicos, bordillos, aceras, señalización horizontal, vertical e iluminación.

LINEA BASE

- Movimiento de tierras y nivelación
- Estructura de pavimentos
- Señalización

EQUIPAMIENTO

- Diseño Arquitectónico de las estaciones
- Construcción de las paradas
- Adecuación de accesos

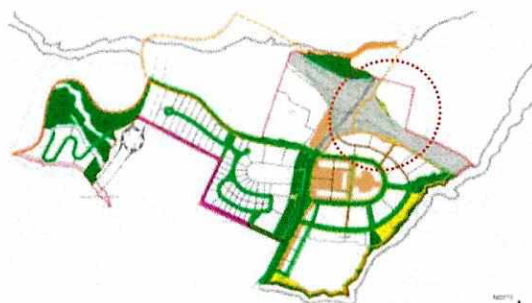

AREA DE EQUIPAMIENTO PUBLICO

AREA: 1.405,62

TERRENO: PENDIENTE 0%-5%



IMÁGENES DE REFERENCIA



FASE I – PARADAS DE TRANSPORTE
INTERPARROQUIAL



FASE 2 – PARADAS DE BRT TRANSPORTE MASIVO



DETALLE DE COSTOS COD

LINEA BASE DE AREAS VERDES A CARGO DEL PROMOTOR: 1'044.135

		LINEA BASE				
		LINEA BASE (PROMOTOR)			INCREMENTO LB (X LOCALIZACION)	
		COSTO	AREA	TOTAL 1	COSTO	TOTAL 2
		\$ 9,00			\$ 6,00	
AREAS VERDES PUAE AREA 69.609,00	DISEÑO	\$ 0,45	69.609,03	\$ 31.324,06	\$ 0,30	\$ 20.882,71
	MOV. TIERRAS	\$ 1,35	69.609,03	\$ 93.972,19	\$ 0,90	\$ 62.648,13
	AJARDINAMIENTO	\$ 1,80	69.609,03	\$ 125.296,25	\$ 1,20	\$ 83.530,84
	MOBILIARIO URBANO	\$ 4,05	69.609,03	\$ 281.916,57	\$ 2,70	\$ 187.944,38
	SEÑALIZACIÓN	\$ 0,45	69.609,03	\$ 31.324,06	\$ 0,30	\$ 20.882,71
	ILUMINACION	\$ 0,90	69.609,03	\$ 62.648,13	\$ 0,60	\$ 41.765,42
	FISCALIZACION	\$ -	-	\$ -	\$ -	\$ -
			\$ 626.481,27		\$ 417.654,18	
		TOTAL LINEA BASE			\$	1.044.135,45

EQUIPAMIENTO DE AREAS VERDES POR PARTE DEL PUAE SUJETAS A CONCESION ONEROSA DE DERECHOS: 1'044.135

		EQUIPAMIENTO PUAE	EXCEDE LB (COD)
		\$ 15,00	
AREAS VERDES PUAE AREA 69.609,00	DISEÑO	\$ 0,75	\$ 52.206,75
	MOV. TIERRAS	\$ 2,25	\$ 156.620,25
	AJARDINAMIENTO	\$ 3,00	\$ 208.827,00
	MOBILIARIO URBANO	\$ 6,75	\$ 469.860,75
	SEÑALIZACIÓN	\$ 0,75	\$ 52.206,75
	ILUMINACION	\$ 1,50	\$ 104.413,50
	FISCALIZACION		
		TOTAL COD	\$ 1.044.135,00

Se calcula la línea base de Areas Verdes, considerando el 15% del costo por m2 de urbanización del proyecto (costo de urbanización: 60 usd Línea base 9usd). Debido a la localización y accesibilidad de las Areas Verdes, se incrementa la línea base a un valor de 15 usd asumida por el promotor. El costo de equipamiento adicional presupuestado por el PUAE es de 15 usd/m2, dando un total de 30usd de inversión en Areas Verdes Publicas

Anexo IV

Informe de la Secretaría de Movilidad No. IT-SM-DPPM-020/2018 contenido en el oficio No. SM-0677-2018 de fecha 19 de abril de 2018

732

212

19 ABR 2018

Quito DM,
Oficio No. SM-

0677 2018

Arquitecto
 Jacobo Herdoiza Bolaños
Secretario de Territorio, Hábitat y Vivienda
 Calle García Moreno N2-57 entre Sucre y Bolívar

*Asunto: Informe técnico sobre Estudio de Movilidad
 PUAE San Patricio.*

De mi consideración:

Hago referencia al oficio STHV-DMPPS-0505 ingresado con ticket # 2018-016617, en el cual adjunta el expediente del proyecto San Patricio, con el estudio de movilidad, a fin de que se emita el criterio técnico en el ámbito de competencia de la Secretaría de Movilidad.

Al respecto y una vez revisada la documentación enviada, esta Secretaría emite informe favorable sobre el Estudio de Impacto de Tráfico y Medidas de Mitigación del Proyecto Urbano Arquitectónico San Patricio, ubicado en la parroquia Cumbayá, para lo cual se adjunta el informe técnico IT-SM-DPPM-020/2018 junto con el expediente completo.

Atentamente,

[Handwritten signature]
 Abg. Andrea Flores Andino
Secretaria de Movilidad (E)
Municipio del Distrito Metropolitano de Quito



Adj. IT-SM-DPPM-020/2018

cc. Administración Zonal Tumbaco
 Dirección Metropolitana de Inspección

Elaborado por	H Vilatuna	DPPM	2018/04/17	<i>[Signature]</i>
Revisado por	G Hinostroza	DPPM	2018/04/17	<i>[Signature]</i>

Ticket # 2018-016617

Dirección de Políticas y Planeamiento de la Movilidad
IT-SM-DPPM-020/2018

**INFORME DE IMPACTO A LA CIRCULACIÓN DE TRÁFICO Y
PROPUESTA DE MEDIDAS DE MITIGACIÓN
PROYECTO URBANO ARQUITECTÓNICO ESPECIAL "SAN PATRICIO",
HDA. MÁLAGA. CUMBAYÁ**

Fecha ingreso: 01/02/2018 **Acciones a realizar:** Implementar las medidas de mitigación descritas en el presente informe

Ticket #: 2018-016617

Solicitante: Jacobo Herdoiza Bolaños
Secretorio de Territorio, Hábitat y Vivienda **Fecha de emisión:** 17/04/2018

Clave Catastral: 10112 05 001 **Copia:**

Predio: 1345504 • Administración Zonal Tumbaco

Resultado: APROBADO • Dirección Metropolitana de Inspección

1. Datos Generales del Proyecto

- Ubicación: en la intersección de la Ruta de Integración de los Valles Ruta VIVA y Escalón Lumbisi (calle Alfonso Lamíña). Ver figura No. 1.
- Barrio y/o Parroquia: Hda. San Patricio – Auqui Chico/ Cumbayá.
- Zonificación: A39 (A1006-40)
- Forma de ocupación del suelo: (A) Aislada
- Clasificación del suelo: (SU) Suelo Urbano
- Uso de suelo: (M) Múltiple
- Factibilidad de servicios básicos: SI
- Número de Pisos: Se identifican diferentes usos y ocupación, conforme se detalla a continuación tabla No 1.

Tabla No. 1
Cuadro de Áreas del PUAE San Patricio.

ÁREAS POR LOTE					ÁREAS POR PARCELA		
PARCELA	USO DE SUELO	LOTE	UNIDADES CONSTRUCCIÓN N	N. PISO S	ÁREA LOTE	ÁREA CONSTRUCCIÓN	ÁREA UTIL
C1	OFICINAS 1RA	C1-C2	2	13	37962.04	148 401.47	126 141.25
C1	OFICINAS 1RA	C3-C4	2	13			
C1	OFICINAS 1RA	C5	1	8			
C1	OFICINAS 1RA	C6-C7	2	8			
C1	OFICINAS 2DA Y PARKING	C8	1	8			
C1	OFICINAS 1RA	C9-C10	2	13			
C1	COMERCIO Y OFICINAS 2DA	C11-	2	12			

		C12					
C1	COMERCIO Y OFICINAS 2DA	C13	1	13			
C1	OFICINAS 3RA	C14	1	13			
C2	COMERCIO Y RESIDENCIA 2DA	C14- C15	2	10	15186.41	75932.05	60745.64
C2	COMERCIO Y RESIDENCIA 2DA	C16- C17	2	10			
C3	COMERCIO Y OFICINAS 1RA	C18	1	7			
C3	COMERCIO Y OFICINAS 1RA	C19	1	7			
	HOTEL	C20	1	8			
C3	COMERCIO Y OFICINAS 1RA	C21	1	7	22368.97	81277.10	71520.54
C3	COMERCIO Y RESIDENCIA 1RA	C22	1	7			
C4	MEDICINA 2DA	C23	1	6			
C4	SENIOR LIVING	C24	1	9	15086.66	49132.97	40780.36
C5	RESIDENCIA 2DA	C25	1	10			
C5	RESIDENCIA 2DA	C26	1	10	9127.08	41071.86	34089.64
C6	RESIDENCIA 3RA	C27	1	7			
C6	RESIDENCIA 3RA	C28	1	7	8731.51	21392.20	17113.76
C29	COMERCIO 2DA	C29	1	2	2709.95	1896.97	1612.42
D1	COMERCIO 2DA	D1A	1	2			
D1	COMERCIO 2DA	D1B	1	2			
D1	COMERCIO 2DA	D1C	1	2	9914.72	7931.78	6742.01
D1	COMERCIO 2DA	D1D	1	2			
	HOTEL	E1	1	6			
	RESIDENCIA APART HOTEL	E2	2	12			
	RESIDENCIA APART HOTEL	E5	2	12			
	RESIDENCIA APART HOTEL	E3	1	6	40396.42	89502.63	71602.11
	RESIDENCIA 2DA	E4	1	12			
	RESIDENCIA 3RA	E6-E7	2	12			
	RESIDENCIA 3RA	E8	1	6			
TOTALES					151,485.75	516,539.02	430,347.74

Fuente: PUAE San Patricio, 2018

- El proyecto al tener varias etapas, varias parcelas y varios usos de suelo, tiene diferentes requerimientos de parqueadero vehicular, lo que se ha previsto solucionar en 11.783 plazas de estacionamientos, de acuerdo al siguiente detalle (tabla No. 2):

Tabla No. 2
Cuadro distribución de parqueaderos del PUAE San Patricio.

PARCELA	MÓDULOS DE ESTACIONAMIENTOS		
	No. Unidades	No. Unidades Visitas	No. Unidades Dísca- pacificados
A	8	0	0
B	2,482	0	99
C1	2,523	631	25
C2	1,164	63	9
C3	1,054	175	42
C4	560	101	22
C5	568	36	23
C6	285	18	11
C29	32	0	1
D	357	0	14
E	964	58	39
F	84	5	3
G	40	3	2
H	538	34	11
SUBTOTAL	10,660	1,123	302
Total Módulos Requeridos			11,783

Fuente: EIT San Patricio, 2018

- Acceso/salida vehicular a los diferentes lotes se lo realiza por: Ruta Viva, Calle Lamiña, y Calle Río Santiago

Figura No. 1
Ubicación del PUAE San Patricio, Auqui Chico, Cumbayá

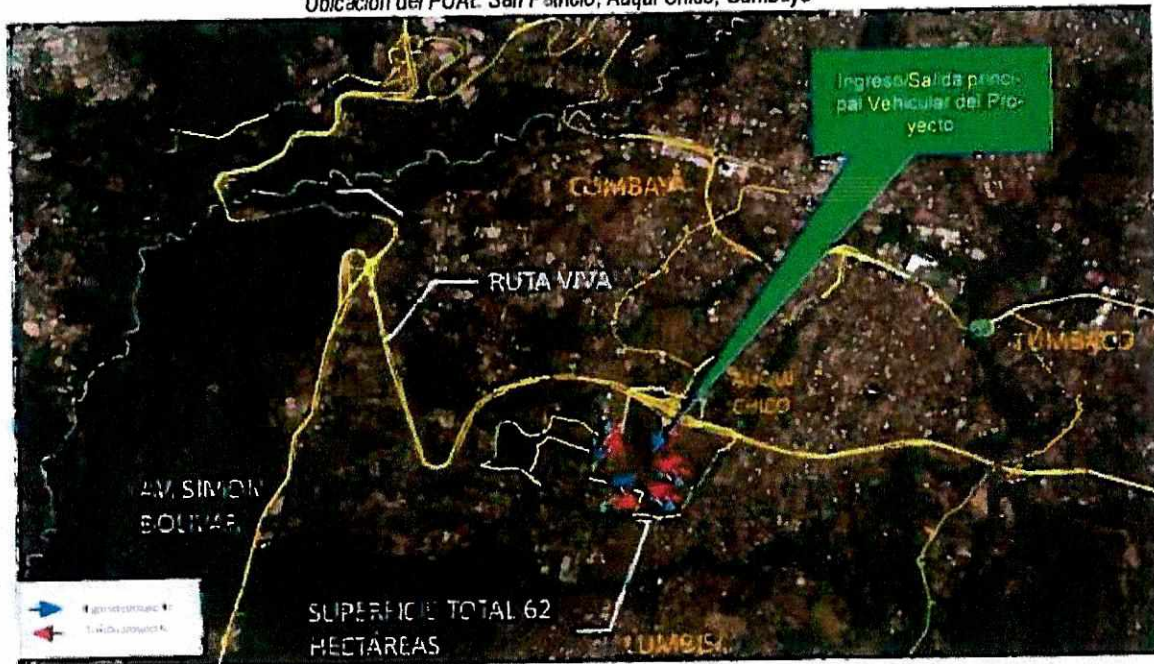

Fuente: EIT San Patricio, 2018

Realizada la inspección visual, el proyecto a implementarse tiene varios frentes: el uno se encuentra ubicado hacia las rampas de entrada y salida Oeste-Este de la Ruta VIVA, lado norte: hacia la calle Alfonso Lamiña, lado este, y un intermedio hacia la calle Río Santiago, Lado Norte de las parcelas D, E.

Tomando en consideración los múltiples usos de suelo, presentes en el proyecto. Tanto los accesos/salidas vehiculares y peatonales a cada una de las etapas del proyecto se lo ha planificado realizar principalmente por la calle Alfonso Lamiña (vía a Lumbisi) desde la Ruta Viva y por la calle Río Santiago, además de los acceso propios del proyecto, conforme se identifica en la figura No. 2 y 3.

MEJ

Figura No. 2
Sistema vial del Proyecto PUAE San Patricio



Fuente: EIT San Patricio, 2018

La accesibilidad al proyecto está definida principalmente por dos arterias viales principales y una secundaria:

- 1) Ruta VIVA, mediante un rampa de desaceleración en sentido Occidente Oriente (ingreso al proyecto) y una rampa de aceleración para la salida del proyecto y conexión con Ruta VIVA (occidente-oriente).
- 2) El escalón Lumbisí, a partir de la intersección con la ruta VIVA (redondel sur) e ingreso al proyecto se denomina Calle Alfonso Lamiña (vía a Lumbisí), en dicho tramo actualmente es de doble sentido con un ancho de la calzada de 7m.
- 3) En menor grado por la calle Eloy Alfaro (Antigua riel del Tren), que es la conexión desde San Juan de Cumbayá.

En resumen, el proyecto propone el ingreso a la parcela B (Centro comercial) y parcela C (corporativo), desde la ruta VIVA, mediante una rampa paralela a la vía de servicio de la vía antes mencionada para cada parcela.

El acceso a las parcelas E, F y G, se realiza por la calle Alfonso Lamiña/vía a Lumbisí y de allí por la calle Río Santiago (acceso al colegio Spellman). Además de un acceso por la misma vía y la vía de la Hacienda San Luis.

Los accesos y salidas a las parcelas D, D (equipamiento deportivo), C, se lo realizará por la calle Alfonso Lamiña (sentido Sur-Norte) y de allí por las vías del proyecto. Se establece una salida hacia la vía de servicio (rampa) de la Ruta Viva (sentido W-E).

ML

Figura No. 3
Perfiles transversales Típicos del PUAE San Patricio

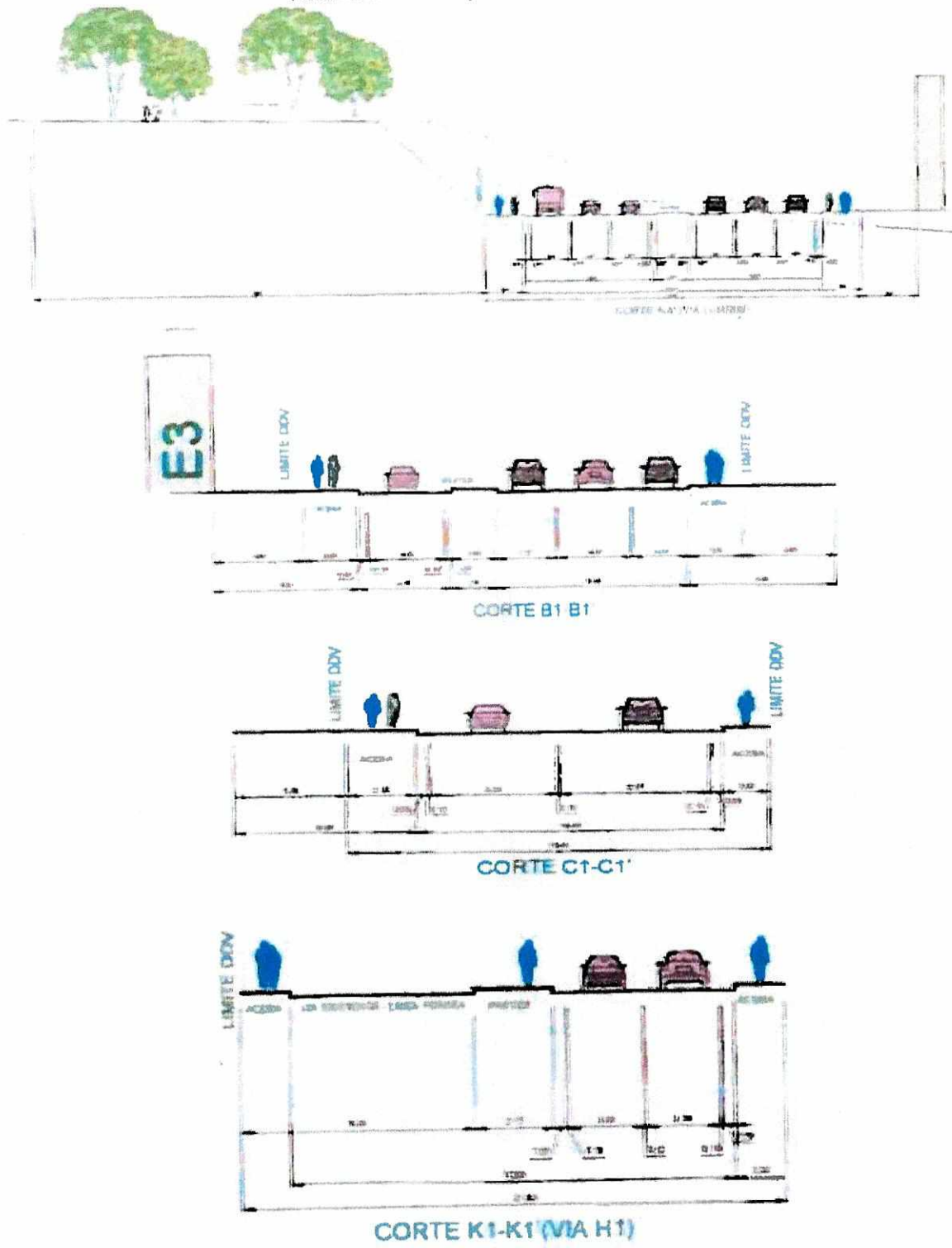

Fuente: EIT San Patricio, 2018

311

2. Características de vías e intersecciones vinculadas al proyecto

En la inspección realizada se verificó la ubicación del predio y las parcelas, y las características viales de las calles e intersecciones que tienen incidencia directa con el proyecto:

Tabla No. 3
Sistema vial asociado al PUAE San Patricio.

No	Nombre de la Vía	Clasificación	No. Carriles
1	Ruta Viva	Arterial - Expresa	6 Expresos, 4 Servicio.
2	Alfonso Lamiría - Vía Lumbisi	Colectora	2 por sentido
3	Calle Río Santiago (Colegio Spellman - A)	Local	2 por sentido
4	Calle Capilla El Horeb	Local	1 por sentido
5	Calle Hda. Málaga	Local	1 por sentido
6	Calles Internas Parcela C.	Local	2 por sentido
7	Calles Internas (Residencial)	Local	1 por sentido
8	Ciclo vía	Local	2 por sentido

Fuente: PUAE San Patricio, 2013

Tabla No. 4
Características del Sistema vial propuesto al PUAE San Patricio.

CRITERIO	VIA01	VIA02	VIA03	VIA04
Movilidad	Muy importante	Importante	Muy importante	Muy importante
Accesibilidad	Sustancial	Sustancial	Sustancial	Sustancial
Conexión	Ruta Viva, generadores de viajes, zonas residenciales y comercio.	Arterial menor	Arterial principal/menor	Arterial menor
Viajes predominantes	Zona	Zona	Parcelas proyecto	Parcelas proyecto
Clasificación funcional	Arterial Menor (Colectora)	Local	Local	Local
Accesos	4	3	2	3
Tipo	Multicarril con parterre	Multicarril con parterre/2 carriles x sentido	2 carriles por sentido	2 carriles por sentido
Estacionamiento en la vía	No	No	No	No
Carriles de giro IZQ.	Si	Si	No	No
Señales/Km	8	8	8	8
Límite de Vel. Km/h	50	50	30	30
Actividad peatonal	Constante	Constante	Constante	Constante
Desarrollo poblacional	Densidad moderada	Densidad moderada	Densidad alta	Densidad moderada
Clasificación Diseño	Urbana	Urbana	Urbana	Urbana

PARCELAS	SECTOR	TIPO según DCM (2012)	# CARRILES SEÑALIZADOS	ANCHO DE VÍA (m)	PARQUE (m ² /ha)	ANCHO DE ACCESO (m)	ESPALDÓN		REARRETRÓCRO	ANCHO DE CARRIL ESTACION.	ANCHO TOTAL VÍA (m)	VELOC. VÍA (km/h)	VELOC. PROMEDIO (km/h)	VELOC. MÁX. (km/h)	Área (m ²)
							INTERNO (m)	EXTERN. (m)							
A	A1	LOCALE	1	3.50		2					11.00	290.00	50	30	2360.00
B	B1	LOCAL C	2	3.50	2	2					20.00	62.00	50	30	1240.00
	B2	LOCALE	1	3.50		2					11.00	320.00	50	30	3520.00
C	C1	LOCAL C	2	3.00		2					16.00	355.00	50	30	5680.00
	C2	LOCAL C	2	3.00		2					16.00	540.00	50	30	8640.00
	C3	LOCAL D	1	3.25		2			2	2.50	16.00	253.00	50	30	4048.00
	C4	LOCALE	1	3.50		2		0.25			11.00	166.00	50	30	1932.00
	C5	LOCALE	1	3.50		2		0.50			12.30	283.00	50	30	3480.90
	C6	LOCAL D	1	4.00		2		0.50	2	3.00	19.50	95.00	50	30	1862.50
	C7	LOCALE	1	3.50		2		0.15			11.30	89.00	50	30	1005.70
D	D1	LOCALE	1	3.50		2		0.15			11.30	262.00	50	30	2960.60
	D2	LOCALE	1	3.50		2		0.15			11.30	649.00	50	30	7333.70
	D3	LOCALE	1	3.50		2		0.15			11.30	174.00	50	30	1421.70

E	E1	LOCAL E	1	150		2				11 00	206 00	50	30	2296 00
	E2	LOCAL G	1	350		2		0 25		8 00	199 00	50	30	1542 00
F	F5	LOCAL E	1	350		2		0 15		11 30	431 00	50	30	4892 90
	F2	LOCAL E	1	350		2		0 15		11 30	329 00	50	30	3217 70
	F3	LOCAL E	1	350		2		0 15		11 30	42 00	50	30	474 60
	F4	LOCAL D	2	350	1	2	0 15	0 15		10 60	41 00	50	30	803 60
G	G1	LOCAL E	1	350		2		0 15		11 30	323 00	50	30	3643 90
H	H1	LOCAL E	1	350		2		0 15		11 30	683 00	50	30	7217 90
	VIA LUMBSI	COLECTOR RA	2	350	2	2	0 50	1 00		26 30	570 00	50	30	15276 00
	COLECTOR	LOCAL D	1	350	1	2	0 50	0 50		19 40	315 00	50	30	6111 00
	SAN JUAN	LOCAL C	1	350		2		0 15		11 30	375 00	50	30	4207 50
	SUR FERMA	LOCAL E	1	350		2		0 50		12 00	358 00	50	30	10296 00

Fuente: EIT PUAE San Patricio, 2018

3. Análisis de Tráfico

Como se ha indicado anteriormente, al tratarse de una Proyecto que abarca varios usos, la atracción como la generación de tráfico es variada, por lo que es necesario se realice un análisis de todo el sistema de vial, de tráfico y transporte que todas y cada una de las parcelas genera hacia el entorno cercano y medio. Con lo cual, se deberá indicar las generaciones (G) y atracciones (A) de cada una de las parcelas y sus usos de suelo particular proyectado. Al tratarse de un plan general del PUAE, se conoce los usos particulares de manera general según lo presentado por el promotor del proyecto a la Secretaria de Territorio, Hábitat y Vivienda, sobre los cuales se han desarrollado las hipótesis y se realizará la modelación de tráfico y transporte, así como las medidas de mitigación asociadas al proyecto y su impacto al entorno cercano y medio del proyecto. Para el análisis del tráfico G/A por el proyecto, se han considerado las siguientes intersecciones (figura no. 4):

N.º	Código	Vial	Descripción	Barrio	Sentido
1	1	Escalón Lumbisi	Entre acceso a Inga Alpaca	Redondel Norte intersección Escalón Lumbisi ruta VIVA	Norte-Sur
2	2	Escalón Lumbisi	Entre acceso a Inga Alpaca	Redondel Norte intersección Escalón Lumbisi ruta VIVA	sur-Norte
3	3A	Rampa incorporación Ruta Viva	Escalón Lumbisi	Rampa de Redondel Norte	Este-Norte
4	3B	Rampa incorporación Ruta Viva	Redondel Norte	Ruta Viva	Este-Norte
5	4	Rampa salida Ruta Viva	Ruta Viva	Redondel Norte	Este-Norte
6	5A	Rampa salida Ruta Viva (carril de servicio)	Ruta Viva	Redondel Sur, Calle Alfonso Lamiña	Oeste-Sur
7	5B	Rampa salida Ruta Viva	Ruta Viva	Redondel Sur	Oeste-Sur
8	6A	Rampa incorporación Ruta Viva (carril de servicio)	Redondel Sur, Calle Alfonso Lamiña	Ruta Viva	Oeste-Este
9	6B	Rampa incorporación Ruta Viva	Redondel Sur	Ruta Viva	Oeste-Este
10	7	Calle Alfonso Lamiña	Redondel Sur	Rio Santiago (acceso colegio Spellman)	Norte-Sur
11	8	Calle Alfonso Lamiña	Rio Santiago (acceso colegio Spellman)	Redondel Sur	Sur-Norte
12	9A	Calle Rio Santiago	Calle Alfonso Lamiña	Acceso al Colegio Spellman	Este-Oeste
13	9B	Calle Rio Santiago	Acceso al Colegio Spellman	Calle Alfonso Lamiña	Oeste-Este

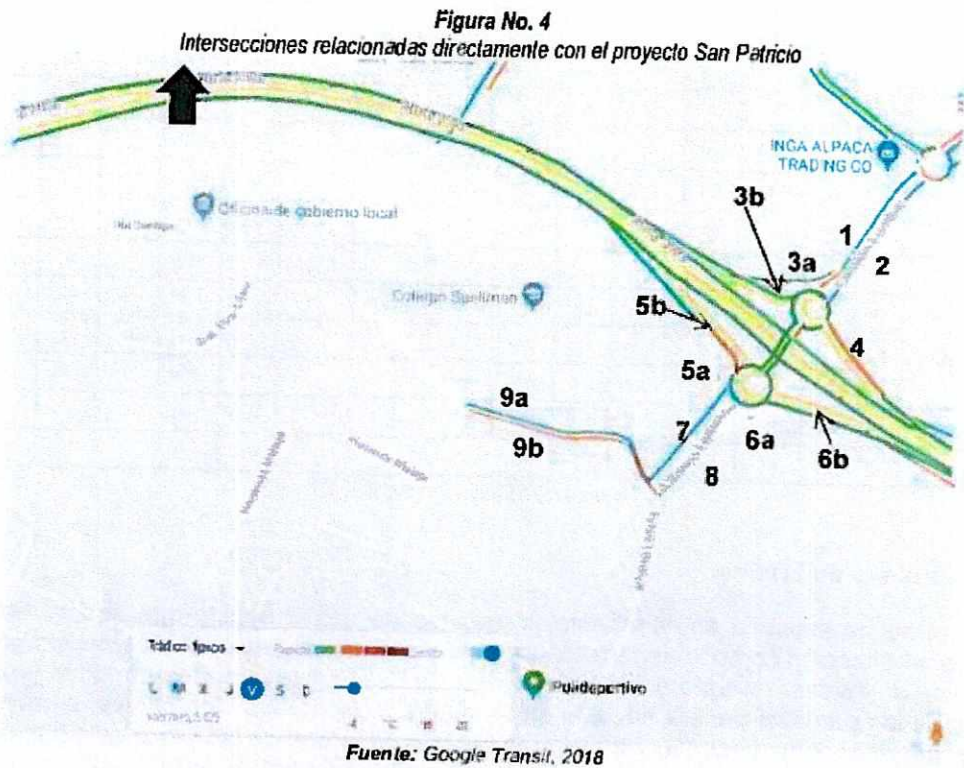

El sector donde se ubica el PUAE de análisis se encuentra proceso de expansión en su gran mayoría, excepto pocos predios como las urbanizaciones vecinas y la población de Lumbisi hacia el sur, razón por la que actualmente los volúmenes de tráfico son de baja intensidad en el eje vial principal de acceso al Proyecto, sin embargo en la Ruta VIVA los volúmenes son altos por tratarse de un eje principal de conexión entre Quito y NAIQ. En las vías secundarias que lindan directamente con el predio del proyecto es de baja intensidad. El uso predominante actual es residencial, sin embargo, el proyecto se proyecta como una nueva centralidad en la zona de Cumbayá-Lumbisi

3.1. Análisis de tráfico sin proyecto

El estudio presentado por el promotor del proyecto determina que, las horas de mayor demanda en las vías e intersecciones aledañas al proyecto son: en la mañana, de 07h00 a 08h00 (ver cuadro No. 1); y en la tarde, de 17h30 a 18h30; horas que se consideran coincidentes con las que se espera se generarán por efecto del sistema total del proyecto.

El consultor presenta 9 aforos vehiculares en el facilitador de tráfico ruta VIVA-Escalón Lumbisi, Calle Río Santiago, y Calle Alfonso Lamíña, durante 24 horas diarias por 9 días consecutivos. A continuación, se presentan en los flujos vehiculares en la hora de mayor demanda del pico AM (07h00-08h00), como se muestran en la figura No. 5 y tabla No. 5.

Figura No. 5
Flujos vehiculares en las intersecciones aledañas al predio en la situación sin proyecto
Hora pico AM 07h00 – 08h00

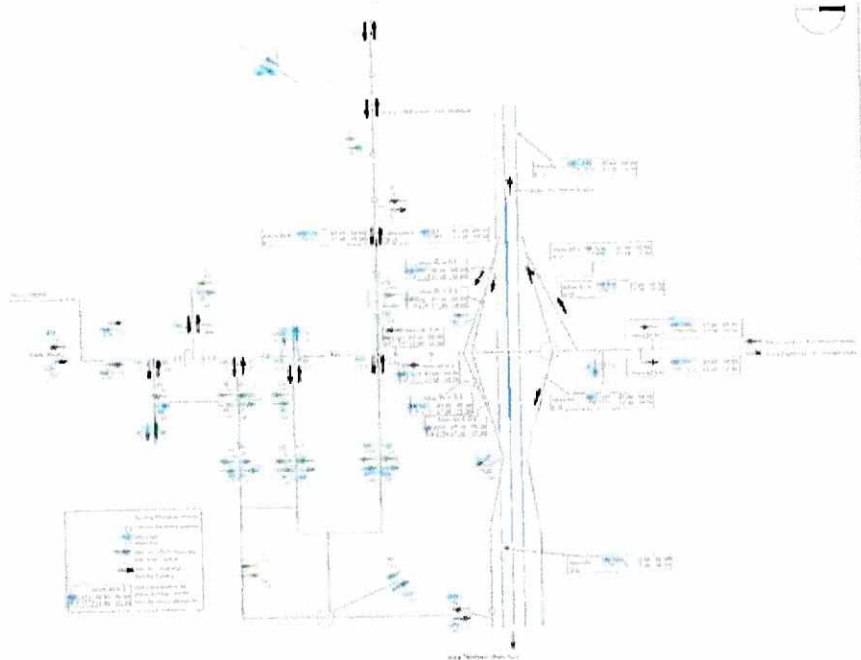

Fuente: EIT "san Patricio", 2018

Tabla No. 5
Flujos vehiculares totales en las intersecciones aledañas al predio del proyecto
Hora Pico 07h00 - 08h00 de la Mañana Sin Proyecto (2017).

INTERSECCIÓN	VHMD	VHMD	D	Vp	NDS
1 Aforo 1	1 152	12	662	C	
2 Aforo 2	1 473	15	816	C	
3 Aforo 3A	822	8	422	B	
4 Aforo 3B	498	10	540	B	
5 Aforo 4	1 114	10	702	C	
6 Aforo 5A	483	9	318	A	
7 Aforo 5B	329	8	412	A	
8 Aforo 6A	274	6	332	A	
9 Aforo 6B	545	9	480	B	
10 Aforo 7	700	5	280	A	
11 Aforo 8	1 229	9	474	B	
12 Aforo 9A	323	7	372	A	
13 Aforo 9B	281	6	344	A	

Elaboración: Propia - Fuente: EIT-San Patricio, 2017

Con los datos de tráfico obtenidos, el estudio presenta los resultados de microsimulaciones realizadas en el software AIMSUN Versión 8.0. Los niveles de servicio registrados se muestran en la misma tabla No. 5, para el escenario de la Hora Pico de la Mañana. De esos datos se puede deducir que, en la situación actual en general las inter-

secciones presentan un adecuado nivel de servicio (entre A y B). Se exceptúan el sitio Escalón Lumbisi sentido S-N (de aforo 2) con nivel de servicio "C", tienen adecuados niveles de servicio, tal como se puede verificar en los resultados de las microsimulaciones realizadas por el consultor en el software AIMSUN Versión 8.0.

3.2. Análisis de Tráfico con proyecto

3.2.1. Rutas de acceso y salida.

La hipótesis de las rutas para el acceso/salida del proyecto determina que, el mayor porcentaje de viajes se los realizará desde el occidente (Quito, 70%) distribuidas por las dos vías de conexión hacia la zona de estudio: Ruta de integración de los Valles (Ruta Viva) y Escalón Lumbisi; el 20% restante de viajes se distribuye entre la zona sur y oriente (Tumbaco-Cumbaya), y el 10% restante por la vía del tren.

La distribución de viajes se aprecia en la figura No. 5, mientras que en la tabla No. 2, se determina el horario pico y el número de vehículos estimados, entran y salen de cada uno de los equipamientos propuestos para el proyecto. La hipótesis de la generación de viajes se la realiza utilizando el "Trip Generation Manual (ITGE, 2018)", para los diferentes equipamientos.

Tabla No. 6
Flujos vehiculares totales generados y atraídos por el proyecto.

PARCELA	USO DEL SUELO	DISTRIBUCIÓN DE VIAJES VEHICULARES			
		Viajes Generados	Porcentaje (%)	Viajes	
	TEMPLO RELIGIOSO	0			
	M2	4500.54	Entran	55%	4
	Land Use TGM	560	Salen	45%	4
	CENTRO COMERCIAL	200			
	M2	14552.61	Entran	62%	124
	Land Use TGM	820	Salen	38%	76
	OFICINAS C1 - C14	1590	No incluye C11, C12, C13		
	M2	117848.23	Entran	88%	1390
	Land Use TGM	710	Salen	12%	190
	COMERCIO C11 - C13	310			
	M2	30553.25	Entran	62%	192
	LAND USE TGM	826	Salen	38%	118
	COMERCIO C14 - C15	300			
	M2	33121.28	Entran	48%	144
	LAND USE TGM	826	Salen	52%	156
	COMERCIO C16 - C17	200			
	M2	31077.4	Entran	48%	96
	LAND USE TGM	826	Salen	52%	104
	RESIDENCIA C14 - C15	100	Nota: High Rise data		
	Unidades	331	Entran	22%	22
	LAND USE TGM	222	Salen	78%	78
	RESIDENCIA C16 - C17	90	Nota: High Rise data		
	Unidades	276	Entran	22%	20
	LAND USE TGM	222	Salen	78%	70
	OFICINAS C18 - C19	310			
	M2	27817.87	Entran	62%	192
	Land Use TGM	710	Salen	38%	118
	HOTEL C20	310			
	M2	12539.94	Entran	62%	192
	LAND USE TGM	310	Salen	38%	118
	RESIDENCIA C21	54	Nota: High Rise data		
	Unidades	145	Entran	29%	16
	Land Use TGM	222	Salen	71%	28
	OFICINAS C22	200			
	M2		Entran	88%	176
	Land Use TGM		Salen	12%	24
	MEDICINA C23	189			
	M2		Entran	59%	112
	LAND USE TGM		Salen	41%	77

SENIOR LIVING C24		33			
	Unidades	103	Entran	46%	15
	Land Use TGM	252	Salen	54%	28
RESIDENCIA C25 - C26		100	Nota: High Rise data		
	Unidades	378	Entran	29%	29
	Land Use TGM	222	Salen	71%	71
RESIDENCIA C27		40	Nota: High Rise data		
	Unidades		Entran	22%	9
	Land Use TGM		Salen	78%	31
RESIDENCIA C28		35	Nota: High Rise data		
	Unidades	107	Entran	29%	10
	Land Use TGM	222	Salen	71%	25
COMERCIO C29		140			
	M ²	1896.97	Entran	48%	67
	LAND USE TGM	826	Salen	52%	73
COMERCIO D1-A - D1-D		350			
	M ²	7931.78	Entran	48%	168
	Land Use TGM	826	Salen	52%	182
EQUIPAMIENTO DEPORTIVO D1		133			
	M ²	41605.47	Entran	61%	81
	Land Use TGM	49.1	Salen	39%	52
UNIFAMILIARES F		35			
	Unidades	42	Entran	26%	9
	Land Use TGM	210	Salen	74%	26
UNIFAMILIARES G		25			
	Unidades	20	Entran	26%	7
	Land Use TGM	210	Salen	74%	19

Fuente 1 *Top Generation Manual 9th ed., vol 2, Institute of Transportation Engineers, 2012*
 Fecha 10/01/2018
 Realizado por PH

Entran	3060
Salen	1667
Total Generado/Atraído	4727
Total Plazas Estacionamientos	11783

Fuente: EIT San Patricio, 2018
 Elaboración: Propia

Figura No. 6
 Rutas de acceso/salida del proyecto e hipótesis de asignación porcentual del tráfico generado por el proyecto San Patricio

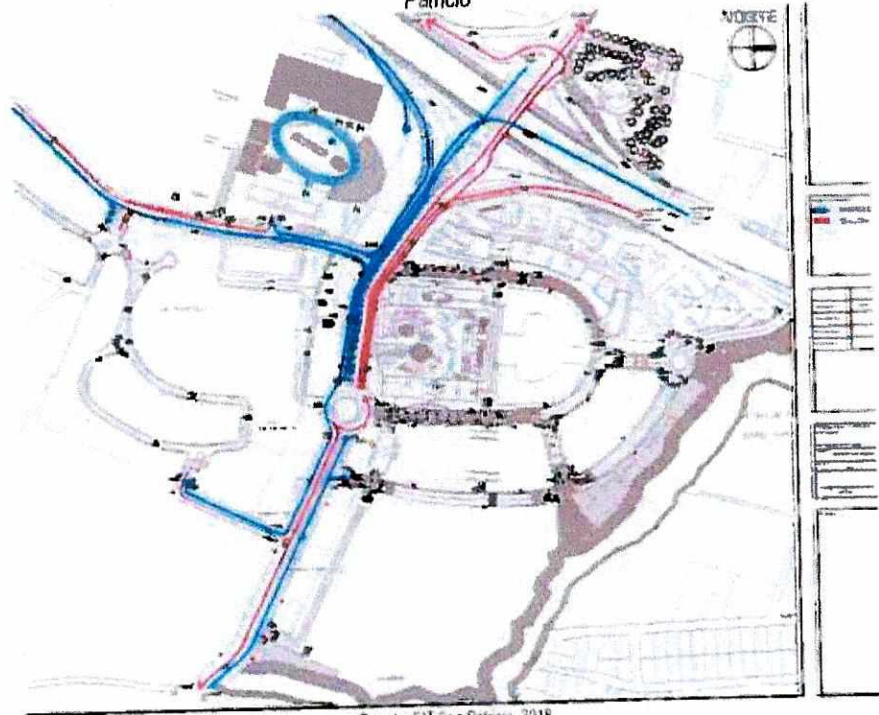

Fuente: EIT San Patricio, 2018

PH

A continuación, se describen el número de vehículos que ingresan y salen por cada una de las rutas establecidas por el proyecto.

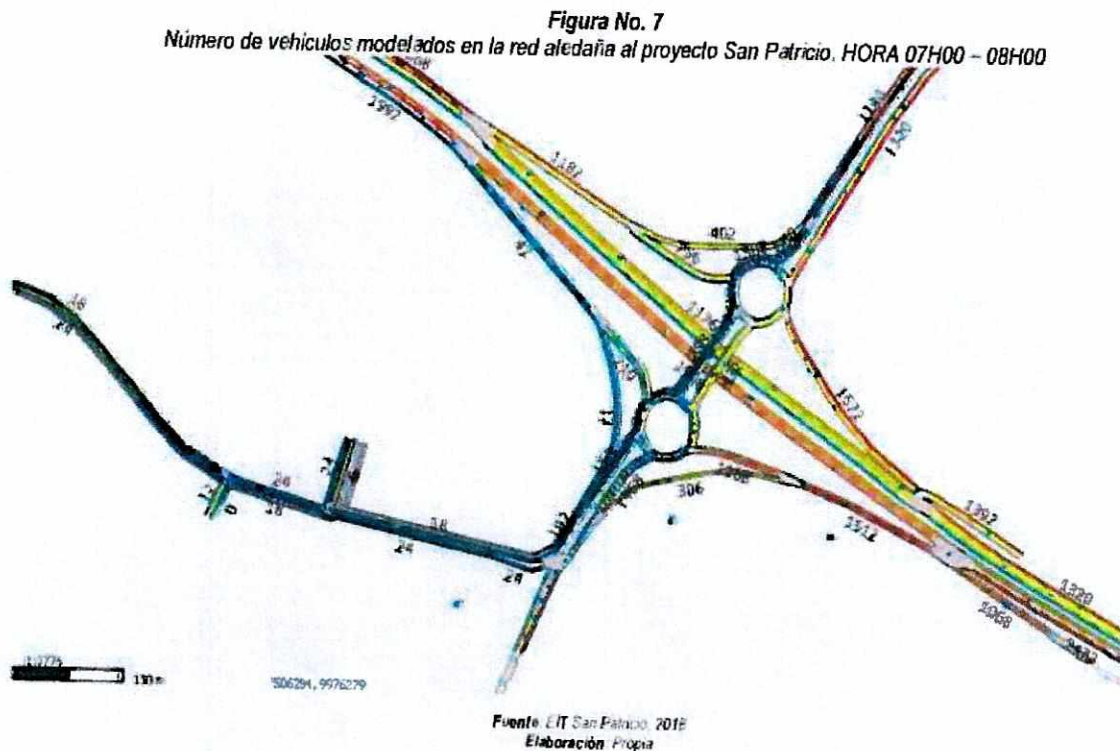

3.2.2. Generación de tráfico por la implantación del proyecto

El estudio considera que la generación y atracción de nuevos viajes causados por los residentes, usuarios (plazas de estacionamiento) generar/atraen viajes desde y hacia el proyecto (4739 Veh.); de los cuales el 65% (1668 Veh.) saldrían del proyecto en la hora pico de la mañana (07h00-08h00) y el 35% ingresaría al mismo (3075 Veh.).

En total, 4739 vehículos en las horas pico AM y PM se sumarían a los flujos vehiculares existentes de las intersecciones aledañas por efecto del proyecto, que serán distribuidos en una nueva red vial que se implantará en propiedad privada perteneciente al promotor del proyecto y que posteriormente pasaran a formar parte del sistema vial del sector donde se implanta el proyecto.

3.2.3. Evaluación de los impactos al tráfico

Con estos datos más los flujos vehiculares que circulan normalmente por estas vías, utilizando el programa de micro-simulación AIMSUN versión 8.1, el estudio determina que los niveles de servicio de las intersecciones aledañas al proyecto, tanto en las situaciones sin proyecto, con proyecto y su proyección a 10 años, son los que se indican en la tabla No. 7.

Tabla No. 7
Niveles de servicio en la Intersección PUAE - San Patricio, para el año 2027

INTERSECCIÓN		VHMD	D	Vp	NDS
		Volumen horario de máxima demanda	Densidad (vehículos/lanas/km/carril)	Tasa de flujo equivalente en 15 minutos (vehículos/lanas/hora/carril)	Niveles de Servicio Densidad (vehículos/km/carril)
1	Aforo 1	2005	21	1153	D
2	Aforo 2	2568	26	1422	F
3	Aforo 3A	1430	13	735	C
4	Aforo 3B	868	17	942	D
5	Aforo 4	2287	22	1223	D
6	Aforo 5A	841	10	554	B
7	Aforo 5B	572	13	717	C
8	Aforo 6A	477	11	578	B
9	Aforo 6B	1645	15	836	C
10	Aforo 7	1253	9	488	B
11	Aforo 8	1139	15	824	C
12	Aforo 9A	562	12	648	C
13	Aforo 9B	429	11	599	B

Elaboración: Propia - Fuente: EIT-San Patricio, 2018

Esta intersección presenta conflictos de tráfico debido a la función a los altos flujos vehiculares que a ella acceden, de los cuales el aporte del proyecto está mediano respecto a los mismos, por lo que las variaciones en los niveles de servicio son permisibles, a excepción de los presentados a 20 años.

Con esto se demuestra que, a los 20 años de implementado el proyecto, será necesario efectuar una evaluación de la última intersección para buscar mejoras en su desempeño.

De esta evaluación se puede deducir que, los impactos generados por el proyecto al sistema vial aledaño al proyecto, es mitigado por medidas especiales adoptadas en el mismo, mejorando los niveles de servicio de las vías.

Lo identificado para el año 2028 (con y sin proyecto) las condiciones de desempeño de las intersecciones aledañas al proyecto en general son manejables por las medidas de mitigación implementadas, tomando en consideración que el sistemas vial contiguo y que sirve de aporte directo al proyecto es una vía de alta capacidad proyectada para más de 50 años de servicio, sin embargo habrá que pensar en soluciones alternativas a la vialidad planteada a futuro con el crecimiento poblacional que el sector está sufriendo.

4. Medias de Mitigación

En relación al sistema vial y de circulación aledaño, el estudio incorpora dos tipos de medidas de mitigación que serán asumidas en su totalidad por el promotor del proyecto: las primeras se relacionan básicamente con la edificación y su operatividad; y las segundas, tiene que ver con la gestión del tráfico (señalización horizontal y vertical), las mismas que se consideran pertinentes y se describen a continuación:

Construcción de una nueva vialidad en el sector:

1. Av. Alfonso Lamiña (empate de rampa de Ruta VIVA) con 3 carriles de circulación, aceras, ciclo vías, paradas de buses y carril adicional de servicio para gi-

26

- ros, acceso y salida conforme al plano de diseño geométrico y señalización vial. (detalle en plano mitigación)
2. Diseño para optimización de geometría del intercambiador de Ruta Viva y escalón Lumbisi - doble rotonda, con la finalidad de mejorar y aumentar mayor capacidad (3 carriles existente).
 3. Calles internas zonas C y D con de 2 carriles vehiculares de circulación, y ciclo vía en la calzada y aceras respectivas. (detalle en plano mitigación)
 4. Accesibilidad al proyecto por medio de carriles de servicio desde Ruta Viva para acceder a las parcelas B y C. (detalle en plano mitigación)
 5. Carriles de giros izquierdos (detalle en plano mitigación)
 6. 4 Intersecciones semafóricas, de acuerdo a las fases de construcción. (detalle en plano mitigación)
 7. Construcción de intersección tipo rotonda enlazando la Av. Alfonso Lamiña y calles internas a las calles de la parcela C conforme al plano de diseño geométrico y señalización vial. (detalle en plano mitigación).
 8. Construcción de intersección tipo rotonda enlazando la Calle Río Santiago, Calle Eloy Alfaro y calles internas a las calles de la parcela H conforme al plano de diseño geométrico y señalización vial. (detalle en plano mitigación).
 9. Cruces peatonales semaforizados a nivel (detalle en plano de mitigación).
 10. Paradas de bus en Calle Alfonso Lamiña, entre Ruta Viva y Calle de acceso a la hacienda.
 11. Áreas de reserva para estaciones BRT (*Bus Rapid Transit*) conforme al Plan de Desarrollo y Ordenamiento Territorial 2025 del DMQ.
 12. Ensanchamiento y mejoramiento de la calle Río Santiago (colegio Spellman) a 4 carriles para acceso de buses escolares incluye intersección semafórica para cruce de estudiantes, en el tramo comprendido desde la Av. Alfonso Lamiña hasta la entrada del Colegio Spellman. (Detalle en plano mitigación)
 13. Construcción de intersección tipo rotonda enlazando la Av. Alfonso Lamiña y calle De Las Gardenias (extremo sur del proyecto). (Colindante con Lote Santa Mónica ingreso sur a la Primavera). (No se incluye en el plano mitigación)
 14. Pasos peatonales elevados (detalle en plano mitigación)
 15. Señalización vial horizontal y vertical. (detalle en plano mitigación)
 16. Implantación del concepto zona 30 para vías locales y nivelación de acera y calzada para dar prioridad al peatón. (detalle en plano mitigación)
 17. Incorporación al sistema vial distrital de aceras y ciclo vías. (detalle en plano mitigación)
 18. Implementación de elementos de señalización y seguridad vial para la pacificación del tráfico vehicular. (detalle en plano mitigación)

Las medidas de mitigación se encuentran reflejadas en los planos que se encuentran sellados, firmados y sumillados por la Secretaría de Movilidad, y forman parte integral del presente informe.

De acuerdo a lo establecido en la carta de compromiso, la implementación de las medidas de mitigación se realizará 100% en el predio del proyecto.

5. Conclusiones y recomendaciones:

Por lo expuesto, se emite **informe favorable**, al estudio de impacto de tráfico y propuestas de mitigación del Proyecto Urbanístico Arquitectónico Especial "San Patricio". Cabe indicar que por la naturaleza del PUAE y de tratarse de un Plan General, las medidas de mitigación son de igual forma generales para el proyecto, y constan en los planos de diseños geométricos viales y de señalización vial presentados a la mesa del PUAE. Debiéndose realizar un estudio de tráfico particular para todas y cada uno de los equipamientos que se vayan incorporando. Tomando, como base de referencia el

presente informe técnico y estudio de tráfico respectivamente, el cual se establece como requerimiento ejecutar las medidas de mitigación antes mencionadas y señaladas en el plano sellado y sumillado por esta Secretaría.

En cuanto a la ocupación y uso de suelo, número y ubicación de parqueaderos, ancho de vías internas, curvas de retornos, rampas, estacionamientos para vehículos menores, seguridades contra incendios, etc., la Administración Zonal Tumbaco autorizará el proyecto siempre que este cumpla con las normativas vigentes.

La Administración Zonal de Tumbaco y la Dirección Metropolitana de Inspección deben considerar que el informe favorable de tráfico del PUAE – SAN PATRICIO - Cum-baya" implica el cumplimiento de las medidas de mitigación y por tanto éstas se convierten en condición obligatoria para la aprobación del proyecto arquitectónico, para lo cual se adjunta la carta de compromiso del promotor del proyecto.



Elaborado por: Henry Vilatuña G.



Revisado por: Gustavo Hinojosa.
Para: Andrea Flores A.

Quito, 10 de abril de 2018

CARTA COMPROMISO

Abogada
Andrea Flores Andino
Secretaria de Movilidad (E)
Municipio del Distrito Metropolitano de Quito
Calle García Moreno N2-57 entre Sucre y Bolívar, 3er Piso
Presente.-

De mi consideración:

Por medio de la presente, yo Morice Dassum, como representante legal de la empresa Urbanizadora Málaga S.A. y promotor del proyecto urbano arquitectónico especial PUAE San Patricio, ubicado en la Av. Alfonso Lamiña – Escalón Lumbisi y Ruta Viva, me comprometo a implementar las medidas de mitigación de impacto de tráfico, que se describen a continuación, y en los planos de mitigación adjuntos, presentadas en el estudio de Impacto de tráfico del proyecto San Patricio.

1. Medias de Mitigación

En relación al sistema vial y de circulación aledaño, el estudio incorpora dos tipos de medidas de mitigación que serán asumidas en su totalidad por el promotor del proyecto: las primeras se relacionan básicamente con la edificación y su operatividad; y las segundas, tiene que ver con la gestión del tráfico (señalización horizontal y vertical), las mismas que se consideran pertinentes y se describen a continuación:

Construcción de una nueva vialidad en el sector:

1. Av. Alfonso Lamiña (empate de rampa de Ruta VIVA) con 3 carriles de circulación, aceras, ciclo vías, paradas de buses y carril adicional de servicio para giros, acceso y salida conforme al plano de diseño geométrico y señalización vial. (detalle en plano mitigación)
2. Diseño para optimización de geometría del intercambiador de Ruta Viva y escalón Lumbisi - doble rotonda, con la finalidad de mejorar y aumentar mayor capacidad (3 carriles existente).
3. Calles internas zonas C y D con de 2 carriles vehiculares de circulación, y ciclo vía en la calzada y aceras respectivas. (detalle en plano mitigación)

4. Accesibilidad al proyecto por medio de carriles de servicio desde Ruta Viva para acceder a las parcelas B y C. (detalle en plano mitigación)
5. Carriles de giros izquierdos (detalle en plano mitigación)
6. 4 Intersecciones semafóricas, de acuerdo a las fases de construcción. (detalle en plano mitigación)
7. Construcción de intersección tipo rotonda enlazando la Av. Alfonso Lamiña y calles internas a las calles de la parcela C conforme al plano de diseño geométrico y señalización vial. (detalle en plano mitigación).
8. Construcción de intersección tipo rotonda enlazando la Calle Río Santiago, Calle Eloy Alfaro y calles internas a las calles de la parcela H conforme al plano de diseño geométrico y señalización vial. (detalle en plano mitigación).
9. Cruces peatonales semaforizado a nivel (detalle en plano mitigación).
10. Paradas de bus tanto en Calle A. Lamiña.
11. Áreas de reserva para estaciones BRT (*Bus Rapid Transit*) conforme al Plan de Desarrollo y Ordenamiento Territorial 2025 del DMQ.
12. Ensanchamiento y mejoramiento de la calle Río Santiago a 4 carriles para acceso de buses escolares incluye intersección semafórica para cruce de estudiantes, en el tramo comprendido desde la Av. Alfonso Lamiña hasta la entrada del Colegio Spellman. (detalle en plano mitigación)
13. Construcción de intersección tipo rotonda enlazando la Av. Alfonso Lamiña y calle De Las Gardenias. (Colindante con Lote Santa Mónica ingreso sur a la Primavera). (No consta en detalle en plano mitigación)
14. Pasos peatonales elevados (detalle en plano mitigación)
15. Señalización vial horizontal y vertical. (detalle en plano mitigación)
16. Implantación del concepto zona 30 para vías locales y nivelación de acera y calzada para dar prioridad al peatón. (detalle en plano mitigación)
17. Incorporación al sistema vial distrital de aceras y ciclo vías. (detalle en plano mitigación)
18. Implementación de elementos de señalización y seguridad vial para la pacificación del tráfico vehicular. (detalle en plano mitigación)

Las medidas de mitigación se encuentran reflejadas en los planos que se encuentran sellados, firmados y sumillados por la Secretaria de Movilidad, y forman parte integral del presente informe.

De acuerdo a lo establecido en la carta de compromiso, la implementación de las medidas de mitigación se realizará 100% en el predio del proyecto.

Atentamente,

Morice Dassum Aivas
CI: 1703434330

Adj. Planos

- ENTRADA AL ESTADIO
- ESTACION DE METRO
- ESTACION DE BUS
- ESTACION DE TAXI
- ESTACION DE BICICLETA
- ESTACION DE CARRO
- ESTACION DE MOTOCICLETA
- ESTACION DE CAMIONETA
- ESTACION DE CAMION
- ESTACION DE TRACTOR
- ESTACION DE MAQUINARIA
- ESTACION DE OTRAS

San Pedro

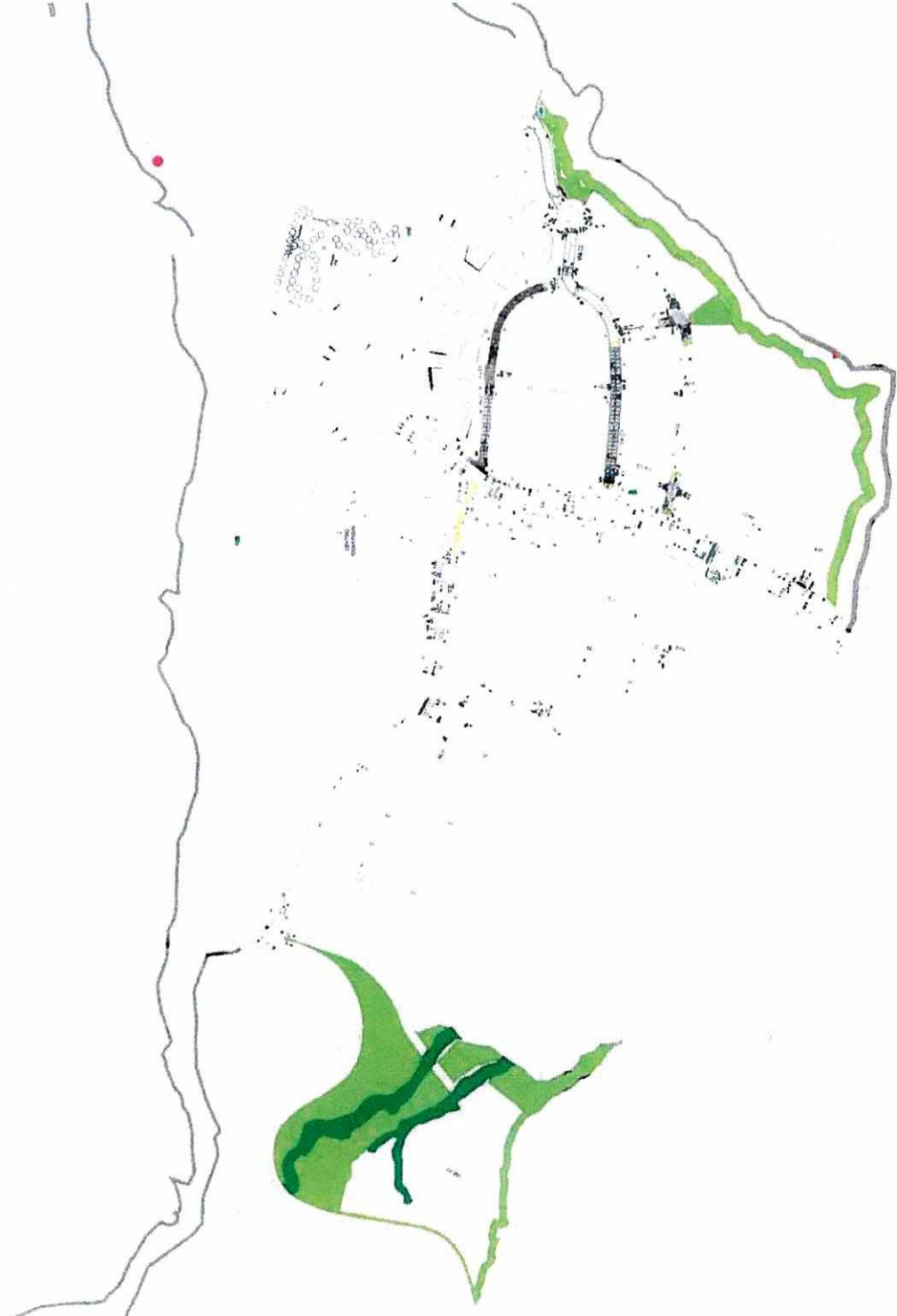

72

Anexo V

Oficio No. SA-POL-4475 con fecha 25 de junio del 2015 de la Secretaría de Ambiente

Oficio Nro.SA-POL- 4475
DMQ, 25 de junio 2015
Ref.: Oficio
GDOC: 2015-124762

Asunto: Informe Técnico de Viabilidad Proyecto PUAE SAN PATRICIO

Señor Arquitecto
Jacobo Herdoíza
Secretario de Territorio de Hábitat y Vivienda (E)
Municipio del Distrito Metropolitana de Quito
Presente.-

De mi consideración:

Una vez revisados tanto el expediente del Proyecto PUAE SAN PATRICIO y el Informe Técnico de la Secretaría de Ambiente, me permito informarle que el Promotor cumple con todos los requerimientos establecidos por la Secretaría de Ambiente.

Con este antecedente y conforme a las atribuciones que nos faculta la Mesa de Proyectos Urbanísticos Arquitectónicos Especiales "PUAE", autorizo la Viabilidad del Proyecto SAN PATRICIO.

Particular que informo para los fines pertinentes,

Atentamente,

DESPACHO
SECRETARÍA DE
AMBIENTE
ALCALDÍA

Verónica Arias
SECRETARIA DE AMBIENTE

ANEXOS: Expediente No. 2015-107211 del Promotor SAN PATRICIO e Informe Técnico elaborado por la Secretaría de Ambiente, Ing. Nixon Narváez

POL/SSI/NN
2015-25-07

Informe Técnico PROYECTO SAN PATRICO

1. ANTECEDENTES

Con fecha 14/05/2014, el Promotor Grupo Dassum ColonCorp-Hilton Hoteles&Resort, ingresa oficio 2014-058500 a la Secretaría de Territorio Hábitat y Vivienda el proyecto urbanístico "San Patricio" localizado en la parroquia de Cumbaya, sector de Auqui Chico. El proyecto tiene como objetivo la creación de una urbanización con un sistema de infraestructura que integre negocios, hoteles, residencia y servicios varios.

Con fecha 05/02/2015, la Secretaría de Ambiente entrega en la Mesa PUAE, el Informe Técnico de Evaluación del Proyecto San Patricio, en el cual, concluye dar viabilidad con observaciones conforme los criterios ambientales de evaluación.

Con fecha 26/03/2015, la Secretaría de Territorio Hábitat y Vivienda, solicita a la Secretaría de Ambiente emitir el informe técnico del proyecto urbanístico San Patricio.

Con fecha 12/05/2015, se establece la reunión de coordinación entre la Secretaría de Ambiente y Gerente del Proyecto San Patricio, en la cual, la SA-DMQ presenta y detalla los requerimientos establecidos en los Criterios Ambientales para Evaluación de Proyectos Urbanísticos Arquitectónicos Especiales, que permitirán establecer los compromisos de implantación del Proyecto.

Con fecha 15/05/2015, se realiza la visita campo al sitio de implantación del proyecto San Patricio, para confrontar los componentes ambientales de evaluación establecidos por la SADMQ y lo presentado por el Promotor.

Con fecha 25/06/2015, el Gerente de Proyecto San Patricio presenta el "Expediente Ambiental del PUAE San Patricio", en el cual se compromete adoptar en su desarrollo constructivo y operativo.

2. CRITERIOS AMBIENTALES PARA EVALUACIÓN DE IMPLANTACION DEL PROYECTO URBANÍSTICO ARQUITECTÓNICO ESPECIAL

Los criterios ambientales de evaluación a Proyectos Urbanos Arquitectónicos Especiales PUAE¹, desarrollados por la Secretaría de Ambiente, se establecen en un contexto de planificación estratégica de sostenibilidad para reducir, conservar y mantener en forma integral los procesos de construcción y operación de edificaciones, aplicando estándares nacionales e internacionales en el diseño urbanístico, de tal manera que sea rentable para el promotor y saludable para sus residentes y entorno natural de la ciudad.

Los criterios de evaluación ambiental PUAEs, se enfocan en:

- ❖ Conservación y restauración del entorno de paisaje.
- ❖ Uso y eficiencia de consumo de agua y energía.
- ❖ Tratamiento de residuos sólidos y líquidos.
- ❖ Uso de materiales de construcción renovables y reutilizables.
- ❖ Provisión y disposición de materiales y residuos de construcción.
- ❖ Incremento de espacios públicos y área verde de uso público y privado con facilidades de movilidad alternativa.
- ❖ Cálculo proyectado de Huella de Carbono de construcción.

¹ Secretaría de Territorio Hábitat y Vivienda. Los Proyectos Urbanos Arquitectónicos Especiales PUAEs son de tipo residencial, múltiple, comercial, servicios, equipamiento e industrial en áreas rurales. Los proyectos pueden tener como finalidad dar solución en lo relacionado a lo residencial, dotación de equipamientos, concentración de servicios, ampliación de la oferta comercial, generación de parque industrial, desarrollo de atractivos turísticos, consolidación de una centralidad, entre otros posibles objetivos., 2014.

[Handwritten signature]

3. EVALUACIÓN DE IMPLANTACIÓN PROYECTO SAN PATRICIO

MATRIZ DE CALIFICACIÓN PARA PROYECTOS URBANO ARQUITECTONICOS ESPECIALES DEL DMQ								
PROYECTO: Proyecto Urbano Arquitectónico Especial San Patricio								
CRITERIOS AMBIENTALES			PROYECTO SAN PATRICIO		CUMPLE	PUNTAJE	INDICADORES	
CAPITULO	CRITERIO	CODIGO	REQUERIMIENTO	RESPUESTA / PROPUESTA	SI	NO	Puntos	TIPO
1 	1.1 Factor de Estado	1.1.1	Caracterización eco sistémica y agro productiva del entorno de implantación del proyecto	Diagnóstico Ambiental del Proyecto San Patricio. Componente Físico, Biótico, Forestal, Socio Económico	✓		1	Cumplimiento
		1.1.2	Tipificación de los principales procesos ecológicos y servicios ambientales existentes en quebradas y bosques, identificando especies emblemáticas y patrimoniales (flora y fauna)	Especies emblemáticas del sitio. Criterios ambientales en el Manejo integral de entorno de quebradas. Protección de bordes de quebrada, Mantenimiento de bosques nativos o Reforestación con especies endémicas.	✓		1	Cumplimiento
		1.1.3	Certificación de intersección de Bosques Protectores y Áreas Protegidas definidos por el Ministerio de Ambiente y áreas de Conservación y Recuperación definidos por el Municipio de Quito	Certificado del Ministerio de Ambiente	✓		1	Cumplimiento
	1.2 Factor de Presión	1.2.1	Nivel de afectación del sitio de implantación del proyecto, en relación al estado de conservación de ecosistemas naturales, así como de su conectividad o aislamiento frente al desarrollo urbano	La ocupación en planta baja propone hasta un 20 % de COS, por lo que prima es el valor ecológico del suelo. Se protegerán los valores ecológicos alrededor de la zona de implantación durante el proceso constructivo	✓		1	Cumplimiento
		1.2.2	Grado de amenazas naturales del sitio a sufrir deslizamientos o derrumbes incendios forestales e inundación	El proyecto limita el desarrollo en pendientes mayores al 15% y recupera muchas de las mismas con plantas nativas y no invasivas. El proyecto no se construye en un terreno que puede sufrir inundaciones e incendios forestales	✓		1	Cumplimiento
		1.2.3	Grado de amenazas tecnológicas por la implantación de obras de almacenamiento de combustible inflamable u otro tipo de infraestructura sensible a generar daño.	NO APLICA		⊗	⊗	
	1.3 Factor de Respuesta en diseño y eficiencia	1.3.1	Propuesta de priorización de acciones y manejo del sitio natural afectado en el que se evidencie la optimización del área de construcción y minimice impactos en el paisaje, biodiversidad, ruido, agua y suelo	Informe de Mejora de la calidad ecológica. Limpieza de bosques, cerramientos de protección durante la construcción. Presenta Diseños de Áreas Verdes	✓		1	Mejora
		1.3.2	Propuesta de protección y modalidades de recuperación de cobertura vegetal nativa y / o exótica existente en quebradas, laderas, humedales o sitios aledaños de riqueza de hábitat naturales y de belleza paisajística.	Implementación plan de manejo para humedales y habitat. Creación o Mantenimiento de Humedales. Recupera habitat degradado. Mantenimiento bordes de quebrada	✓		2	Mejora
		1.3.3	Propuesta de articulación de áreas verdes del proyecto con la red verde urbana o su entorno natural	Propuesta de articulación de áreas verdes del proyecto con la red verde urbana o su entorno natural. Presenta Diseños de cercas vivas.	✓		2	Mejora
	2 	2.1 Componente de diseño	2.1.1	Reutilización de flujos de agua al interior del predio, incorporando elementos existentes como canales, acequias, humedales y o reservorios que contribuyan a la conexión a quebradas o rios	Adecuamiento de humedales para la preservación de especies. Sistema de Recuperación de área verdes. Presenta Diseños de recuperación de áreas verdes.	✓		2
2.1.2			Combinación de diseños para aceras, parterres, calzada, parqueaderos y parques maximizando la permeabilización del suelo.	Materiales permeables en aceras, redondeles, espacios de estacionamiento, áreas verdes públicas. Entre los materiales que se pueden utilizar están los adoquines ecológicos y los pavimentos permeables.	✓		2	Mejora
2.2 Componente de eficiencia		2.2.1	Tratamiento de aguas negras (residuos de inodoros, urinarios), aguas grises (lavamanos, duchas y fregaderos), que pueden ser utilizados para riego en jardines de interiores.	Sistema de Aguas Servidas separado de la Red de Sistema de Recolección de Agua Lluvia. Presenta diseños de recolección de aguas lluvias y aguas servidas.	✓		2	Mejora
		2.2.2	Captación de agua lluvia o cosecha de lluvia utilizable para riego de huertos, Jardines, áreas verdes comunales, recirculación para uso de sanitarios y sistemas contra incendios.	El agua lluvia y agua gris recuperado cubren parcialmente de la demanda total del riego de jardines. Se calculará la demanda de riego considerando la localidad y las especies especificadas para jardines de proyecto y su demanda hídrica.	✓		2	Mejora
		2.2.3	Utilización de artefactos sanitarios y grifos de bajo consumo	Estrategias que en conjunto utilicen al menos un 20% de agua que la línea base de consumo de agua calculada para el edificio. La línea base se calcula de acuerdo NTE INEN 1571:2011	✓		3	Reducción
		2.2.4	Tratamiento de lodos residuales	Presenta plantata de tratamiento MBR	✓		3	Reducción
3 	3.1 Componente de diseño	3.1.1	Orientación de la envolvente de la edificación de manera que optimice el uso de luz natural, ventilación y efecto de sombra.	Se seguirán los requerimientos detallados en la publicación INEN Asoleamiento y sus aplicaciones para el diseño climatológico de la vivienda en el Ecuador.	✓		3	Mejora
		3.1.2	Utilización de energía renovable (solar, eólica, hidroeléctrica) que permita su autoabastecimiento dentro y/o fuera de las edificaciones.	Uso de paneles solares para el calentamiento de agua de uso doméstico en los lotes de vivienda unifamiliar.	✓		3	Reducción
	3.2 Componente de eficiencia	3.2.2	Aplicación de dispositivos para el control de iluminación en exteriores e interiores.	Equipos que tengan calificación ENERGY STAR	✓		2	Mejora
		3.2.3	Uso de materiales de aislamiento térmico.	Se seguira la normativa de vidrios	✓		2	Mejora
4 	4.1 Componente de diseño	3.2.4	Uso de equipos y/o maquinaria industrial que considere e incorpore sistemas de ahorro energético.	Equipo de baja potencia=Equipos que tengan la calificación ENERGY STAR o una calificación similar local: equipos de oficina, equipos de calefacción adicional	✓		3	Reducción
		4.1.1	Sistema integral de residuos de construcción que incorpore procesos de acopio, separación, transporte de residuos durante la construcción (madera, vidrio, concreto, hierro, asfalto, entre otros).	Plan de manejo de residuos Manejo de Desechos Sólidos Comunes y/o No Peligrosos, Manejo de Desechos de Construcción, Manejo de Desechos Sólidos Peligrosos, Acumulación y Almacenamiento Temporal de Desechos Sólidos, Medidas Generales de Control de Desechos Sólidos.	✓		3	Reducción
		4.1.2	Sistema integral de residuos domiciliarios inorgánicos que incorpore procesos de acopio, separación, reducción, reutilización, reciclaje y aprovechamiento de residuos sólidos (residuos de construcción).	Plan de manejo de Desechos diarios y Desechos selectivos.	✓		3	Reducción
	4.1.3	Sistema integral de residuos domiciliarios orgánicos que incorpore procesos de acopio, separación, reutilización para compostaje y aprovechamiento para viveros y huertos urbanos.	Plan de manejo de Desechos diarios y Desechos selectivos.	✓		3	Mejora	
4.2 Componente de eficiencia	4.2.1	Aplicación de programas comunitarios para el manejo de residuos orgánicos que incorporen mecanismos de compostaje	El proyecto buscará el apoyo de empresas que auspicien iniciativas como El Proyecto Barrio Sostenible Santa Inés. (Cervecería Nacional, USFQ)	✓		3	Mejora	
5 	5.1 Componente de diseño	5.1.1	Implantación de terrazas y/o muros verdes en edificios.	Terrazas verdes en un mínimo del 20% de superficies planas	✓		3	Reducción
		5.1.2	Hangares con diseños que minimice el impacto paisajístico de su entorno	NO APLICA		⊗	⊗	Mejora
	5.2 Componente de eficiencia	5.2.1	Aplicación de materiales de construcción locales de larga duración, cuyos componentes sean de origen en procesos ecológicos, reciclados y/o reutilizables en lo posible adquiridos localmente	Presenta materiales para calzada, jardines y parterres	✓		3	Reducción
		5.2.2	Certificación de disposición de residuos de construcción en escombrera autorizadas por EMGIRS.	Presenta carta de EMGIRS	✓		1	Cumplimiento
6 	6.1 Componente de Diseño	6.1.1	Incorporación de áreas de parqueo de bicicletas y otros medios motorizados	Promoción del uso de bicicletas mediante la adecuación de un circuito de ciclo vía a lo largo de todo el proyecto que contará con espacio para estacionamiento	✓		2	Mejora
		6.1.2	Implementación de paradas que incorporen: cubierta, iluminación, información de recorridos y tiempos.	Prevé dos puntos de transporte público equipados.	✓		2	Mejora
	6.2 Componente de eficiencia	6.2.1	Promoción de uso de transporte público y o colectivo.	Implementación de paradas de bus hacia vías colectoras	✓		2	Mejora
		6.2.2	Optimización del espacio de parqueo de automóvil	Edificios destinados para ese uso al igual que el diseño de estacionamientos en subsuelo	✓		3	Reducción
7 	7.1 Componente de Diseño	7.1.1	Calculo proyectada de Huella de Carbono	Propuesta de cálculo de la Huella de Carbono	✓		3	Reducción
TOTAL PUNTAJE					31	0	68	68/68

717

4. Conclusiones

El Promotor del Proyecto San Patricio, cumple con los criterios ambientales establecidos por la Secretaría de Ambiente, además se compromete a adoptar en su desarrollo de construcción y operación, procesos de mejora en el diseño y reducción de impacto ambiental, conforme a lo señalado en la Matriz de evaluación que antecede y acorde al compromiso del Promotor que consta en el oficio S/N de fecha 25 de junio 2015, dirigido a la Dra. Verónica Arias, Secretaria de Ambiente del DMQ.



Nixon Narváez
Técnico Secretaría de Ambiente DMQ

Anexo VI
Formulario Declarativo

716

300 DECLARACIÓN DE INFORMACION PARA LA FORMULA DE VENTA DE EDIFICABILIDAD

715

IDENTIFICACION PREDIAL		TIPO DE COD	
NUMERO PREDIAL	3672119	CAMBIO DE USO DE SUELO	
PARRROQUIA	CUMBAYA	VENTA DE EDIFICABILIDAD	X
BARRIO / SECTOR	AUQUI CHICO		
SUPERFICIE	228.653.00		

DATOS VIGENTES	
CLASIFICACION DE SUELO	URBANO
USO DE SUELO	M / ZC / R1
ZONIFICACION	A 1006-40

COMPRA DE EDIFICABILIDAD

	CODIGO FUAE	USO DE LA EDIFICACION	No DE PISOS	COS TOTAL DE LLEGADA	DATOS PROPUESTOS			DATOS VIGENTES	
					TIPO DE ESTRUCTURA	UNIPROPIEDAD O PROPIEDAD HORIZONTAL	TIPO DE ACABADOS	No.PISOS	COS TOTAL DE PARTIDA
301	C1-C2	OFICINAS	33	455	HORMIGON A	PH	E	6	240
302	C3-C4	OFICINAS	33	455	HORMIGON A	PH	E	6	240
303	C5	OFICINAS	8	320	HORMIGON A	PH	E	6	240
304	C6-C7	OFICINAS	8	280	HORMIGON A	PH	E	6	240
305	C8	OFK & PARK	8	280	HORMIGON A	PH	E	6	240
306	C9-C10	OFK & COMERCIO	13	455	HORMIGON A	PH	E	6	240
307	C11-C12	OFK & COMERCIO	12	420	HORMIGON A	PH	E	6	240
308	C13	OFK & COMERCIO	33	455	HORMIGON A	PH	E	6	240
309	C14	OFK INAS	33	455	HORMIGON A	PH	E	6	240
310	C14-C15	RESIDENCIA & COMERCIO	30	500	HORMIGON A	PH	E	6	240
311	C16-C17	RESIDENCIA & COMERCIO	30	500	HORMIGON A	PH	E	6	240
312	C19	OFK & COMERCIO	7	350	HORMIGON A	PH	E	6	240
313	C20	HOTEL	8	320	HORMIGON A	UNI	F	6	240
314	C22	OFK & COMERCIO	7	350	HORMIGON A	PH	E	6	240
315	C23	MEDICINA AMBULATORIA	6	270	HORMIGON A	PH	E	6	240
316	C24	RESIDENCIA	9	405	HORMIGON A	PH	E	6	240
317	C25	RESIDENCIA	30	450	HORMIGON A	PH	E	6	240
318	C26	RESIDENCIA	30	450	HORMIGON A	PH	E	6	240

IDENTIFICACION PREDIAL		TIPO DE COD		DATOS VIGENTES		DATOS PROPUESTOS	
NUMERO PREDIAL	3672121	CAMBIO DE USO DE SUELO	X	CLASIFICACION DE SUELO	URBANO	CLASIFICACION DE SUELO	URBANO
PARRROQUIA	CUMBAYA	VENTA DE EDIFICABILIDAD	X	USO DE SUELO	M / ZC / R1	USO DE SUELO	M / R2
BARRIO / SECTOR	AUQUI CHICO			ZONIFICACION	A 1006-40	ZONIFICACION	A 404-50
SUPERFICIE	302.952.00					NUMERO TOTAL DE LOTES COD	45
						AREA UTIL TOTAL VENDIBLE	77.475.00

COMPRA DE EDIFICABILIDAD

	CODIGO FUAE	USO DE LA EDIFICACION	No DE PISOS	COS TOTAL DE LLEGADA	DATOS PROPUESTOS			DATOS VIGENTES	
					TIPO DE ESTRUCTURA	UNIPROPIEDAD O PROPIEDAD HORIZONTAL	TIPO DE ACABADOS	No.PISOS	COS TOTAL DE PARTIDA
319	E2	RESIDENCIA	12	480	HORMIGON A	PH	E	6	240
320	E5	RESIDENCIA	12	360	HORMIGON A	PH	E	6	240
321	E4	RESIDENCIA	12	360	HORMIGON A	PH	E	6	240
322	E6-E7	RESIDENCIA	12	480	HORMIGON A	PH	E	6	240

CAMBIO DE ZONIFICACION

	CODIGO FUAE	USO DE LA EDIFICACION	No DE PISOS	COS TOTAL DE LLEGADA	DATOS PROPUESTOS			DATOS VIGENTES	
					TIPO DE ESTRUCTURA	UNIPROPIEDAD O PROPIEDAD HORIZONTAL	TIPO DE ACABADOS	No.PISOS	COS TOTAL DE PARTIDA
323	F1	RESIDENCIA	2	70	HORMIGON A	UNI	E	6	240
324	F2	RESIDENCIA	2	70	HORMIGON A	UNI	E	6	240
325	F3	RESIDENCIA	2	70	HORMIGON A	UNI	E	6	240
326	F4	RESIDENCIA	2	70	HORMIGON A	UNI	E	6	240
327	F5	RESIDENCIA	2	70	HORMIGON A	UNI	E	6	240
328	F6	RESIDENCIA	2	70	HORMIGON A	UNI	E	6	240
329	F7	RESIDENCIA	2	70	HORMIGON A	UNI	E	6	240
330	F8	RESIDENCIA	2	70	HORMIGON A	UNI	E	6	240
331	F9	RESIDENCIA	2	70	HORMIGON A	UNI	E	6	240
332	F10	RESIDENCIA	2	70	HORMIGON A	UNI	E	6	240
333	F11	RESIDENCIA	2	70	HORMIGON A	UNI	E	6	240
334	F12	RESIDENCIA	2	70	HORMIGON A	UNI	E	6	240
335	F13	RESIDENCIA	2	70	HORMIGON A	UNI	E	6	240
336	F14	RESIDENCIA	2	70	HORMIGON A	UNI	E	6	240
337	F15	RESIDENCIA	2	70	HORMIGON A	UNI	E	6	240
338	F16	RESIDENCIA	2	70	HORMIGON A	UNI	E	6	240
339	F17	RESIDENCIA	2	70	HORMIGON A	UNI	E	6	240
340	F18	RESIDENCIA	2	70	HORMIGON A	UNI	E	6	240
341	F19	RESIDENCIA	2	70	HORMIGON A	UNI	E	6	240
342	F20	RESIDENCIA	2	70	HORMIGON A	UNI	E	6	240
343	F21	RESIDENCIA	2	70	HORMIGON A	UNI	E	6	240
344	F22	RESIDENCIA	2	70	HORMIGON A	UNI	E	6	240
345	F23	RESIDENCIA	2	70	HORMIGON A	UNI	E	6	240
346	F24	RESIDENCIA	2	70	HORMIGON A	UNI	E	6	240
347	F25	RESIDENCIA	2	70	HORMIGON A	UNI	E	6	240
348	F26	RESIDENCIA	2	70	HORMIGON A	UNI	E	6	240
349	F27	RESIDENCIA	2	70	HORMIGON A	UNI	E	6	240
350	F28	RESIDENCIA	2	70	HORMIGON A	UNI	E	6	240
351	F29	RESIDENCIA	2	70	HORMIGON A	UNI	E	6	240
352	F30	RESIDENCIA	2	70	HORMIGON A	UNI	E	6	240
353	F31	RESIDENCIA	2	70	HORMIGON A	UNI	E	6	240
354	F32	RESIDENCIA	2	70	HORMIGON A	UNI	E	6	240
355	F33	RESIDENCIA	2	70	HORMIGON A	UNI	E	6	240
356	F34	RESIDENCIA	2	70	HORMIGON A	UNI	E	6	240
357	F35	RESIDENCIA	2	70	HORMIGON A	UNI	E	6	240
358	F36	RESIDENCIA	2	70	HORMIGON A	UNI	E	6	240
359	F37	RESIDENCIA	2	70	HORMIGON A	UNI	E	6	240
360	F38	RESIDENCIA	2	70	HORMIGON A	UNI	E	6	240
361	F39	RESIDENCIA	2	70	HORMIGON A	UNI	E	6	240
362	F40	RESIDENCIA	2	70	HORMIGON A	UNI	E	6	240
363	F41	RESIDENCIA	2	70	HORMIGON A	UNI	E	6	240
364	F42	RESIDENCIA	2	70	HORMIGON A	UNI	E	6	240
365	G6	RESIDENCIA	2	70	HORMIGON A	UNI	E	6	240
366	G7	RESIDENCIA	2	70	HORMIGON A	UNI	E	6	240
367	G8	RESIDENCIA	2	70	HORMIGON A	UNI	E	6	240
368	G9	RESIDENCIA	2	70	HORMIGON A	UNI	E	6	240
369	G11	RESIDENCIA	2	70	HORMIGON A	UNI	E	6	240
370	G12	RESIDENCIA	2	70	HORMIGON A	UNI	E	6	240

PROMOTOR
Morice Dassum Alves

PROFESIONAL TECNICO
Jose Luis Romero L.

300 DECLARACIÓN DE INFORMACION PARA LA FORMULA DE VENTA DE EDIFICABILIDAD

719

IDENTIFICACION PREDIAL		TIPO DE COD	
NUMERO PREDIAL	3672119	CAMBIO DE USO DE SUELO	
PARROQUIA	CUMBAYA	VENTA DE EDIFICABILIDAD	X
BARRIO / SECTOR	AUQUI CHICO		
SUPERFICIE	228.652,00		

DATOS VIGENTES	
CLASIFICACION DE SUELO	URBANO
USO DE SUELO	M/ZC/RL
ZONIFICACION	A 1006-40

	CODIGO PUAE	USO DE LA EDIFICACION	No DE PISOS	COST TOTAL DE LLEGADA	TIPO DE ESTRUCTURA	UNIPROPIEDAD O PROPIEDAD HORIZONTAL	TIPO DE ACABADOS	DATOS VIGENTES		CATEGORIA E		
								No.PISOS	COS TOTAL DE PARTIDA	LLEGADA	PARTIDA	
301	C1-C2	OFICINAS	13	455	HORMIGON A	PH	E	6	240	215	1169	1030
302	C3-C4	OFICINAS	13	455	HORMIGON A	PH	E	6	240	215	1169	1030
303	C5	OFICINAS	8	320	HORMIGON A	PH	E	6	240	80	1030	1030
304	C6-C7	OFICINAS	8	280	HORMIGON A	PH	E	6	240	40	1030	1030
305	C8	OFIC & PARK	13	455	HORMIGON A	PH	E	6	240	40	1262	1112
306	C9-C10	OFIC & COMERCIO	12	420	HORMIGON A	PH	E	6	240	215	1262	1112
307	C11-C12	OFIC & COMERCIO	12	420	HORMIGON A	PH	E	6	240	180	1262	1112
308	C13	OFIC & COMERCIO	13	455	HORMIGON A	PH	E	6	240	215	1262	1112
309	C14	OFICINAS	13	455	HORMIGON A	PH	E	6	240	215	1262	1112
310	C14-C15	RESIDENCIA & COMERCIO	10	500	HORMIGON A	PH	E	6	240	260	1262	1112
311	C16-C17	RESIDENCIA & COMERCIO	10	500	HORMIGON A	PH	E	6	240	260	1262	1112
312	C19	OFIC & COMERCIO	7	350	HORMIGON A	PH	E	6	240	110	1112	1112
313	C20	HOTEL	8	320	HORMIGON A	UNI	F	6	240	80	1030	1030
314	C22	OFIC & COMERCIO	7	350	HORMIGON A	PH	E	6	240	110	1112	1112
315	C23	MEDICINA AMBULATORIA	6	270	HORMIGON A	PH	E	6	240	30	1112	1112
316	C24	RESIDENCIA	9	405	HORMIGON A	PH	E	6	240	165	1262	1112
317	C25	RESIDENCIA	10	450	HORMIGON A	PH	E	6	240	210	1262	1112
318	C26	RESIDENCIA	10	450	HORMIGON A	PH	E	6	240	210	1262	1112

IDENTIFICACION PREDIAL		TIPO DE COD	
NUMERO PREDIAL	3672121	CAMBIO DE USO DE SUELO	X
PARROQUIA	CUMBAYA	VENTA DE EDIFICABILIDAD	X
BARRIO / SECTOR	AUQUI CHICO		
SUPERFICIE	302.952,00		

DATOS VIGENTES	
CLASIFICACION DE SUELO	URBANO
USO DE SUELO	M / ZC / RL
ZONIFICACION	A 1006-40

DATOS PROPUESTOS	
CLASIFICACION DE SUELO	URBANO
USO DE SUELO	M / R2
ZONIFICACION	A 4004-50
NUMERO TOTAL DE LOTES COD	45
AREA UTIL TOTAL VENDIBLE	77.475,00

COMPRA DE EDIFICABILIDAD

	CODIGO PUAE	USO DE LA EDIFICACION	No DE PISOS	COST TOTAL DE LLEGADA	TIPO DE ESTRUCTURA	UNIPROPIEDAD O PROPIEDAD HORIZONTAL	TIPO DE ACABADOS	DATOS VIGENTES		CATEGORIA E		
								No.PISOS	COS TOTAL DE PARTIDA	LLEGADA	PARTIDA	
319	E2	RESIDENCIA	12	480	HORMIGON A	PH	E	6	240	240	1112	1112
320	E5	RESIDENCIA	12	360	HORMIGON A	PH	E	6	240	120	1262	1112
321	E4	RESIDENCIA	12	360	HORMIGON A	PH	E	6	240	120	1262	1112
322	E6-E7	RESIDENCIA	12	480	HORMIGON A	PH	E	6	240	240	1262	1112
			226									

CAMBIO DE ZONIFICACION

323	F1	RESIDENCIA	2	70	HORMIGON A	UNI	E	6	240			
324	F2	RESIDENCIA	2	70	HORMIGON A	UNI	E	6	240			
325	F3	RESIDENCIA	2	70	HORMIGON A	UNI	E	6	240			
326	F4	RESIDENCIA	2	70	HORMIGON A	UNI	E	6	240			
327	F5	RESIDENCIA	2	70	HORMIGON A	UNI	E	6	240			
328	F6	RESIDENCIA	2	70	HORMIGON A	UNI	E	6	240			
329	F7	RESIDENCIA	2	70	HORMIGON A	UNI	E	6	240			
330	F8	RESIDENCIA	2	70	HORMIGON A	UNI	E	6	240			
331	F9	RESIDENCIA	2	70	HORMIGON A	UNI	E	6	240			
332	F10	RESIDENCIA	2	70	HORMIGON A	UNI	E	6	240			
333	F11	RESIDENCIA	2	70	HORMIGON A	UNI	E	6	240			
334	F12	RESIDENCIA	2	70	HORMIGON A	UNI	E	6	240			
335	F13	RESIDENCIA	2	70	HORMIGON A	UNI	E	6	240			
336	F14	RESIDENCIA	2	70	HORMIGON A	UNI	E	6	240			
337	F15	RESIDENCIA	2	70	HORMIGON A	UNI	E	6	240			
338	F16	RESIDENCIA	2	70	HORMIGON A	UNI	E	6	240			
339	F17	RESIDENCIA	2	70	HORMIGON A	UNI	E	6	240			
340	F18	RESIDENCIA	2	70	HORMIGON A	UNI	E	6	240			
341	F19	RESIDENCIA	2	70	HORMIGON A	UNI	E	6	240			
342	F20	RESIDENCIA	2	70	HORMIGON A	UNI	E	6	240			
343	F21	RESIDENCIA	2	70	HORMIGON A	UNI	E	6	240			
344	F22	RESIDENCIA	2	70	HORMIGON A	UNI	E	6	240			
345	F23	RESIDENCIA	2	70	HORMIGON A	UNI	E	6	240			
346	F24	RESIDENCIA	2	70	HORMIGON A	UNI	E	6	240			
347	F25	RESIDENCIA	2	70	HORMIGON A	UNI	E	6	240			
348	F26	RESIDENCIA	2	70	HORMIGON A	UNI	E	6	240			
349	F27	RESIDENCIA	2	70	HORMIGON A	UNI	E	6	240			
350	F28	RESIDENCIA	2	70	HORMIGON A	UNI	E	6	240			
351	F29	RESIDENCIA	2	70	HORMIGON A	UNI	E	6	240			
352	F30	RESIDENCIA	2	70	HORMIGON A	UNI	E	6	240			
353	F31	RESIDENCIA	2	70	HORMIGON A	UNI	E	6	240			
354	F32	RESIDENCIA	2	70	HORMIGON A	UNI	E	6	240			
355	F33	RESIDENCIA	2	70	HORMIGON A	UNI	E	6	240			
356	F34	RESIDENCIA	2	70	HORMIGON A	UNI	E	6	240			
357	F35	RESIDENCIA	2	70	HORMIGON A	UNI	E	6	240			
358	F36	RESIDENCIA	2	70	HORMIGON A	UNI	E	6	240			
359	F37	RESIDENCIA	2	70	HORMIGON A	UNI	E	6	240			
360	F38	RESIDENCIA	2	70	HORMIGON A	UNI	E	6	240			
361	F39	RESIDENCIA	2	70	HORMIGON A	UNI	E	6	240			
362	F40	RESIDENCIA	2	70	HORMIGON A	UNI	E	6	240			
363	F41	RESIDENCIA	2	70	HORMIGON A	UNI	E	6	240			
364	F42	RESIDENCIA	2	70	HORMIGON A	UNI	E	6	240			
365	G6	RESIDENCIA	2	70	HORMIGON A	UNI	E	6	240			
366	G7	RESIDENCIA	2	70	HORMIGON A	UNI	E	6	240			
367	G8	RESIDENCIA	2	70	HORMIGON A	UNI	E	6	240			
368	G9	RESIDENCIA	2	70	HORMIGON A	UNI	E	6	240			
369	G11	RESIDENCIA	2	70	HORMIGON A	UNI	E	6	240			
370	G12	RESIDENCIA	2	70	HORMIGON A	UNI	E	6	240			



ALCALDÍA

Quito, 26 JUN 2018

Oficio No. **A** 0232

[Handwritten signature]
27/06/2018

Abogado
Diego Cevallos Salgado
SECRETARIO GENERAL DEL CONCEJO
Presente

Ref. Trámite No. GDOC: 2017-159751

De mi consideración:

El arquitecto José Luis Barros, Secretario de Territorio, Hábitat y Vivienda (S), mediante oficio No. STHV-DMPP.2905, de 15 de junio de 2018, presenta el "proyecto de ordenanza Metropolitana del Proyecto Urbanístico Arquitectónico Especial San Patricio", que tiene como propósito la aprobación del referido proyecto.

En ejercicio de la atribución prevista en los artículos 60, d) y 90 d) del Código Orgánico de Organización Territorial, Autonomía y Descentralización, COOTAD, remito a usted el referido proyecto y sus antecedentes a efectos de que sea puesto en conocimiento de la Comisión Permanente que corresponda, previo a su tratamiento en el seno del Concejo Metropolitano.

Con sentimientos de consideración y estima.

Atentamente

[Handwritten signature]
Mauricio Rodas Espinel
ALCALDE METROPOLITANO
PS/mep

QUITO SECRETARÍA GENERAL DEL CONCEJO
ALCALDÍA **RECEPCIÓN**

Fecha: 27 JUN 2018 Hora 9:18

Nº. HOJAS - 806h +

Recibido por: *[Handwritten signature]*

Adjunto: Expediente del Proyecto que incluye 3 carpetas con 799 fojas



Oficio, DMC-CE-09210
Quito D.M.,

07 AGO. 2018

Arquitecto.
Vladimir Tapia

DIRECTOR METROPOLITANO DE POLÍTICAS Y PLANEAMIENTO DEL SUELO
SECRETARIA DE TERRITORIO, HÁBITAT Y VIVIENDA
Presente

Con oficio N° STHV-DMPPS-13649 de julio 25 del 2018, ingresado en esta Dirección con Ticket Gdoc-2018-092690, asignado para su despacho el 30 de julio del 2018, la Secretaría de Territorio, Hábitat y Vivienda, en respuesta a las observaciones del Oficio No. DMC-CE-8482 del 16 de julio de 2018, remite la información en un CD, referente al trámite de aprobación del Proyecto Urbanístico Arquitectónico Especial San Patricio. Ubicado en la parroquia de Cumbayá, sector Auqui Chico, sobre los inmuebles signados con predios Nos. 3672119, 3672120, 3672121, 3672118, claves catastrales 10013-04-002, 10213-04-003, 10112-04-005 y 10113-01-003, respectivamente, de propiedad URBANIZADORA MALAGA S.A., solicita a esta Dirección revisar la cabida total de los lotes y emita los datos técnicos (ubicación, inclinación, cabidas y linderos) de las áreas verdes públicas y equipamiento público que el proyecto entregará a Municipio del Distrito Metropolitano de Quito, para lo cual remite certificados del Registro de la Propiedad, planos del proyecto en Formato Autocad, cuadro de linderos del fraccionamiento propuesto y cuadro de áreas verdes y equipamientos propuestos.

Adicionalmente anexan los certificados de gravámenes de los cuatros lotes donde se encuentra ubicado el Proyecto San Patricio, en los certificados no mencionan la cabida de los lotes.

1- DATOS CATASTRALES GENERALES DE LOS INMUEBLES DE URBANIZADORA MALAGA S.A.

Los inmuebles de propiedad de URBANIZADORA MALAGA S.A., están ubicados en el sector Auqui Chico de la parroquia de Cumbayá, en la Vía Ruta Viva.

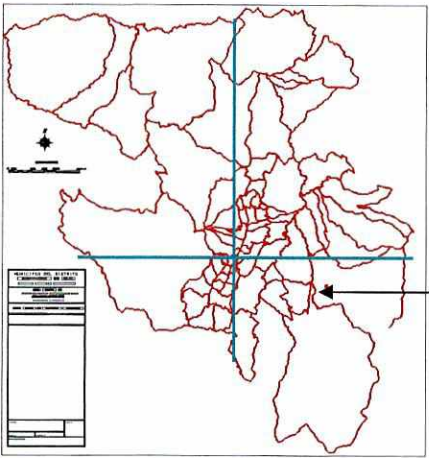

UBICACIÓN GENERAL DENTRO DEL DMDQ



VISTA GENERAL DEL PROYECTO SOBRE LOS INMUEBLES

d 13

El Proyecto Urbanístico Arquitectónico Especial San Patricio, demarcado de color rojo se encuentra proyectado en cuatro lotes, propiedad de la URBANIZADORA MALAGA S.A, como se puede observar.



Los cuatro lotes, de acuerdo a la información de los certificados de Gravámenes actualizados informan que son producto del fraccionamiento de hecho de la parte Sobrante del Inmueble con predio No. 1345504, clave catastral 10112-05-001, por la construcción de la Ruta Viva.

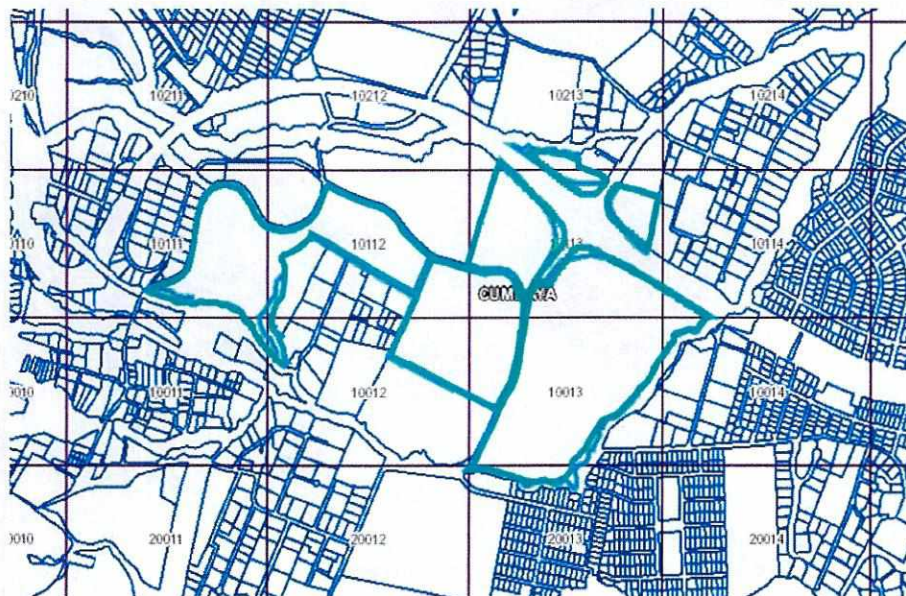



El lote 1, ubicado en la Vía Ruta Viva, ingresó al catastro Inmobiliario como **predio urbano N° 3672119** y **clave catastral No.10013-04-002**, **área 228.647,41 m²**, a nombre de URBANIZADORA MALAGA.

Datos del titular registrado en el catastro			
Nombre o Razón Social		URBANIZADORA MALAGA S.A.	
Documentos de identidad N°		1790381730001	
Identificación y ubicación del bien inmueble			
Clave Catastral		1001304002	
Número Predio		3672119	
Parroquia:		CUMBAYA	
Ubicación		Dirección: - AV. SIN NOMBRE -	
Clase		URBANO	
Datos del bien inmueble			
Denominación			
Derechos y Acciones			
NO			
Superficie de terreno según escritura		228,647.41	m ²
Superficie de terreno según levantamiento o restitución		0.00	m ²
Superficie de construcción		0.00	m ²
Área de Construcción Cerrada		0.00	m ²
Área de Construcción Abierta		0.00	m ²
Frente principal		1,142.69	m
Local Principal		Año de construcción	Destino Económico
			1 HABITACIONAL
Avalúo vigente del bien inmueble			
Avalúo del terreno		31,096,047.76	
Avalúo Construcciones Abiertas		0.00	
Avalúo Construcciones Cerradas		0.00	
Avalúo de adicionales constructivos		0.00	
Avalúo total del bien inmueble		31,096,047.76	
Avalúo Declarado			
Avalúo del Terreno			
Avalúo de Construcción			
Avalúo Total			

El lote 2, ubicado en la Vía Ruta Viva, ingresó al catastro Inmobiliario como **predio urbano N° 3672120** y **clave catastral No.10213-04-003**, **área 11.549,45 m²**, a nombre de URBANIZADORA MALAGA

Datos del titular registrado en el catastro			
Nombre o Razón Social		URBANIZADORA MALAGA S.A.	
Documentos de identidad N°		1790381730001	
Identificación y ubicación del bien inmueble			
Clave Catastral		1021304003	
Número Predio		3672120	
Parroquia:		CUMBAYA	
Ubicación		Dirección: - AV. SIN NOMBRE -	
Clase		URBANO	
Datos del bien inmueble			
Denominación			
Derechos y Acciones			
NO			
Superficie de terreno según escritura		11,549.45	m ²
Superficie de terreno según levantamiento o restitución		0.00	m ²
Superficie de construcción		0.00	m ²
Área de Construcción Cerrada		0.00	m ²
Área de Construcción Abierta		0.00	m ²
Frente principal		314.50	m
Local Principal		Año de construcción	Destino Económico
			1 HABITACIONAL
Avalúo vigente del bien inmueble			
Avalúo del terreno		1,751,081.41	
Avalúo Construcciones Abiertas		0.00	
Avalúo Construcciones Cerradas		0.00	
Avalúo de adicionales constructivos		0.00	
Avalúo total del bien inmueble		1,751,081.41	
Avalúo Declarado			
Avalúo del Terreno			
Avalúo de Construcción			
Avalúo Total			

El lote 3, ubicado en la Vía Ruta Viva, ingresó al catastro Inmobiliario como **predio urbano N° 3672121** y **clave catastral No.10112-04-005**, **área 302.957,37m²**, a nombre de URBANIZADORA MALAGA.

Datos del titular registrado en el catastro		
Nombre o Razón Social	URBANIZADORA MALAGA S.A.	
Documentos de identidad N°	1790381730001	
Identificación y ubicación del bien inmueble		
Clave Catastral	1011204005	
Número Predio	3672121	
Ubicación	Parroquia:	CUMBAYA
	Dirección:	- AV. SIN NOMBRE -
Clase	URBANO	
Datos del bien inmueble		
Denominación		
Derechos y Acciones	NO	
Superficie de terreno según escritura	302.952.37	m ²
Superficie de terreno según levantamiento o restitución	0.00	m ²
Superficie de construcción	0.00	m ²
Área de Construcción Cerrada	0.00	m ²
Área de Construcción Abierta	0.00	m ²
Frente principal	782.59	m
Local Principal	Año de construcción	
	Destino Económico	1 HABITACIONAL
Avalúo vigente del bien inmueble		
Avalúo del terreno	41.201.522.32	
Avalúo Construcciones Abiertas	0.00	
Avalúo Construcciones Cerradas	0.00	
Avalúo de adicionales constructivos	0.00	
Avalúo total del bien inmueble	41.201.522.32	
Avalúo Declarado		
Avalúo del Terreno		
Avalúo de Construcción		
Avalúo Total		

El lote 4, ubicado en la Vía Ruta Viva, ingresó al catastro Inmobiliario como **predio urbano N° 3672118** y **clave catastral No.10113-01-003**, **área 16.057,08 m²**, a nombre de URBANIZADORA MALAGA

Datos del titular registrado en el catastro		
Nombre o Razón Social	URBANIZADORA MALAGA S.A.	
Documentos de identidad N°	1790381730001	
Identificación y ubicación del bien inmueble		
Clave Catastral	1011301003	
Número Predio	3672118	
Ubicación	Parroquia:	CUMBAYA
	Dirección:	- AV. SIN NOMBRE -
Clase	URBANO	
Datos del bien inmueble		
Denominación		
Derechos y Acciones	NO	
Superficie de terreno según escritura	16.057.08	m ²
Superficie de terreno según levantamiento o restitución	0.00	m ²
Superficie de construcción	0.00	m ²
Área de Construcción Cerrada	0.00	m ²
Área de Construcción Abierta	0.00	m ²
Frente principal	235.96	m
Local Principal	Año de construcción	
	Destino Económico	1 HABITACIONAL
Avalúo vigente del bien inmueble		
Avalúo del terreno	2.183.762.88	
Avalúo Construcciones Abiertas	0.00	
Avalúo Construcciones Cerradas	0.00	
Avalúo de adicionales constructivos	0.00	
Avalúo total del bien inmueble	2.183.762.88	
Avalúo Declarado		
Avalúo del Terreno		
Avalúo de Construcción		
Avalúo Total		

Cabe informar de acuerdo al Proyecto Urbanístico Arquitectónico Especial San Patricio, en el inmueble identificado con predio No. 3672118, únicamente se encuentra el área de Equipamiento 5 (EQ5), el área restante se reservan.

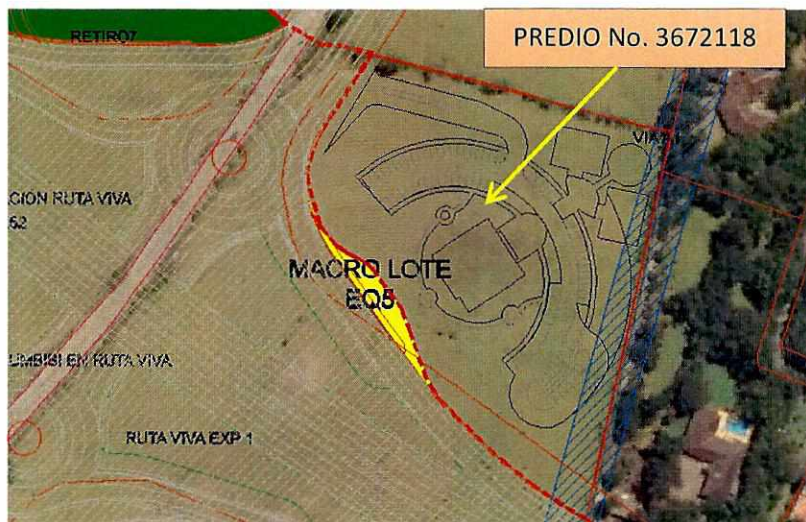

3.- AREA VERDE Y COMUNAL A SER ENTREGADAS A LA MUNICIPALIDAD.

En base a la propuesta del proyecto Urbanístico Arquitectónico Especial San Patricio Y de la inspección realizada al sitio, se remiten los datos técnicos de las áreas verdes y de equipamiento que serán entregadas a favor de la municipalidad:

Área verde 1

Ubicación: Ruta Viva
 Referencia: h.c. 10213 y 10113
 Superficie: 10.551,94 m²
 Pendiente: 7° promedio, según inspección realizada al sitio



Linderos:

- N.- 304.41 ml. Quebrada (179,11 ml) y Propiedad Particular (125,30 ml.)
- S.- 282,50 ml. Ruta Viva
- E.- 00,00 ml. Av. Alfonso Lamíña –Cumbayá, termina en vértice
- O.- 00,00 ml. Termina en vértice

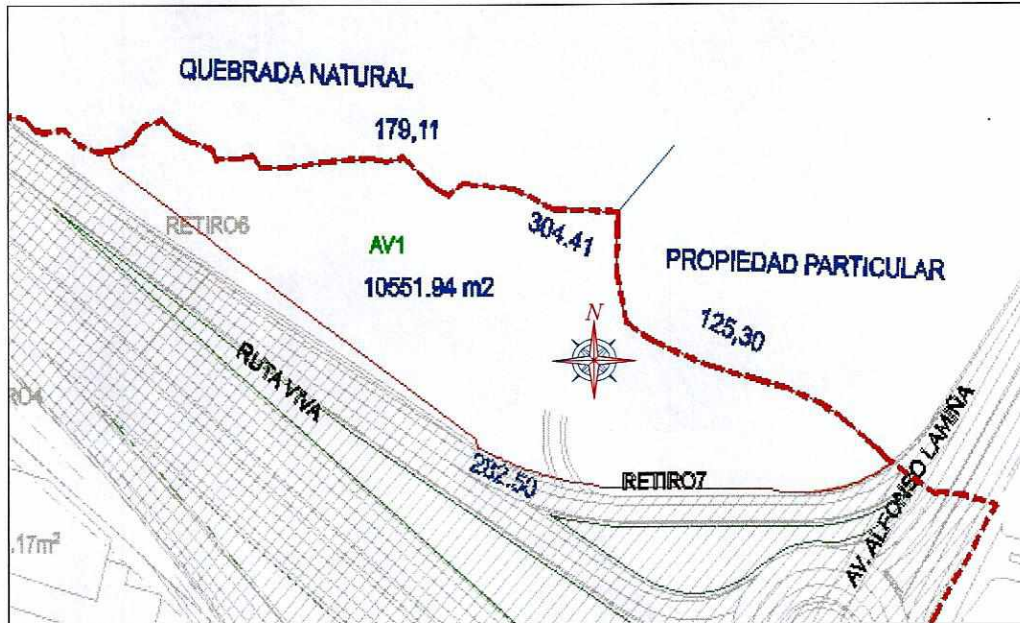

Área verde 2

- Ubicación: Vía H1 del Proyecto
- Referencia: h.c. 10111 y 10112
- Superficie: 15.529,83 m²
- Pendiente: 6° promedio, según inspección realizada al sitio



x

Linderos:

- N.- 388,50 ml. Vía antigua ferrocarril-ciclo vía
- S.- 00,00 ml. Termina en vértice.
- E.- 201,36 ml. Vía pública proyectada H1.
- O.- 297,28 ml. Quebrada Natural interna Q1



Área verde 3 cuerpo 1

Ubicación: Vía pública proyectada H1.
 Referencia: h.c.10112
 Superficie: 508,09 m²
 Pendiente: 9° promedio, según inspección realizada al sitio



Linderos:

- N.- 00,00 ml. Vía proyectada H1, termina en vértice
- S.- 42,73 ml. Quebrada natural Q1
- E.- 44,33 ml. Quebrada natural colindante (33,60 ml + 10,73 ml)
- O.- 25,44 ml. Vía pública proyectada H1

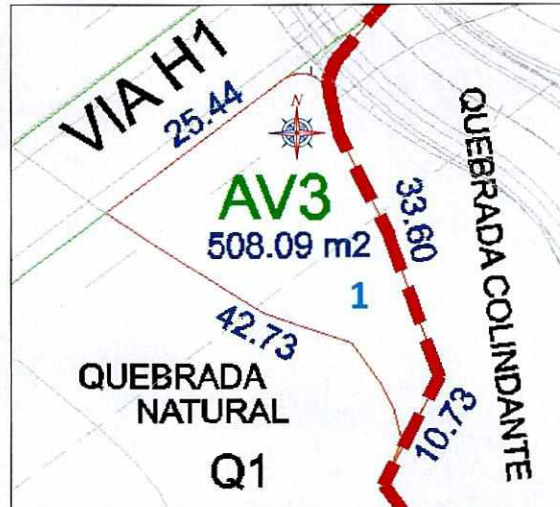

Área verde 3 cuerpo 2

- Ubicación: Vía pública proyectada H1.
- Referencia: h.c.10111 y 10112
- Superficie: 3012,78 m²
- Pendiente: 10° promedio, según inspección realizada al sitio

Linderos:

- N.- 43,05 ml. Vía proyectada H1
- S.- 71,21 ml. Quebrada natural colindante.
- E.- 38,50 ml. Quebrada natural Q1
- O.- 77,78 ml. Quebrada natural Q2

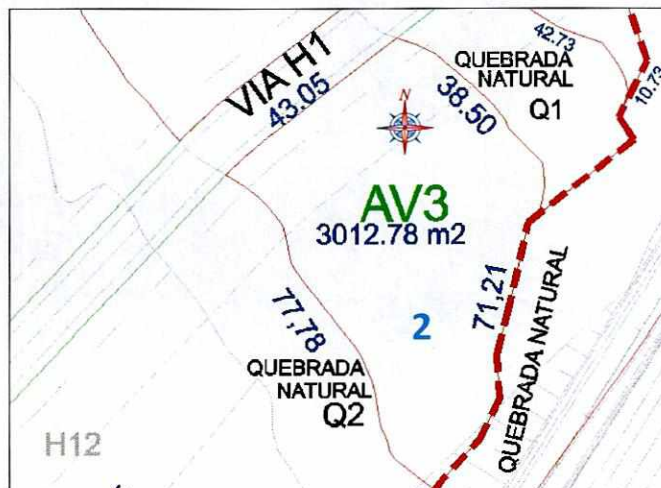

Área verde 3 cuerpo 3

Ubicación: Vía Troncal Metropolitana
 Referencia: h.c.10111 y 10011
 Superficie: 3705,10 m²
 Pendiente: 10° promedio, según inspección realizada al sitio

Linderos:

- N.- 76,15 ml. Lote Privado H12
- S.- 25,54 ml. Vía proyectada Troncal Metropolitana
- 60,39 ml. Quebrada Natural colindante
- E.- 50,39 ml. Quebrada natural interna Q2
- O.- 73,99 ml. Quebrada natural colindante

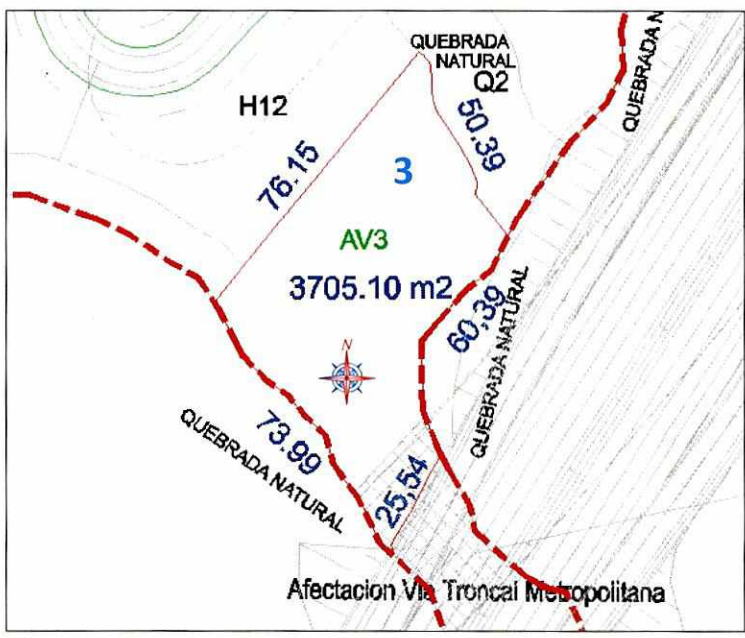

Área verde 3 cuerpo 4

Ubicación: Vía Troncal Metropolitana
 Referencia: h.c.10012
 Superficie: 280,06 m²
 Pendiente: 10° promedio, según inspección realizada al sitio

Linderos:

- N.- 14,56 ml. Vía Troncal proyectada
- S.- 5,57 ml. Quebrada Natural colindante
- E.- 36,34 ml. Quebrada Natural colindante
- O.- 30,31 ml. Quebrada Natural colindante

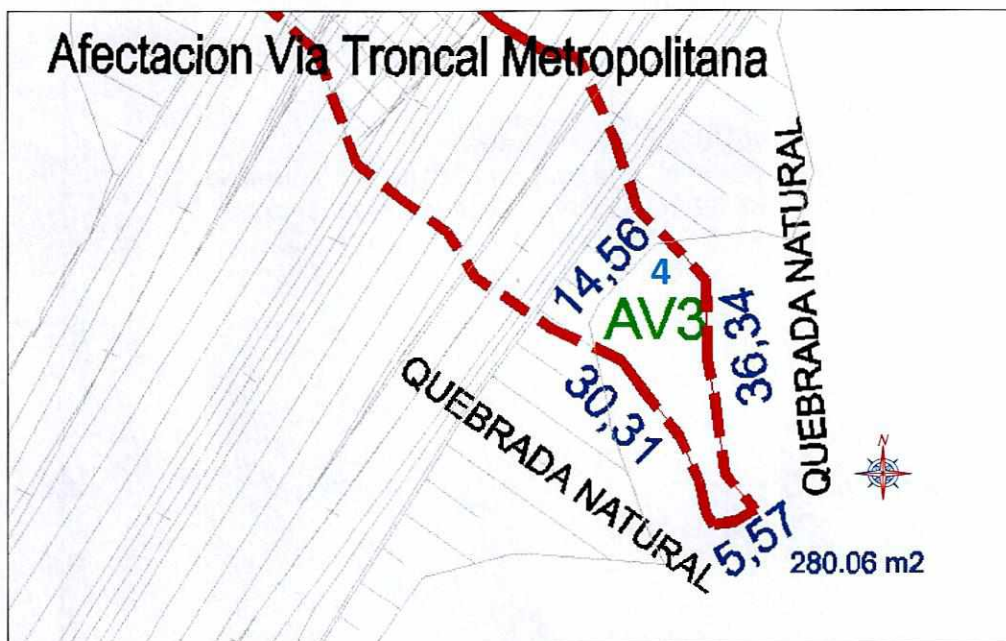

Área verde 4

Ubicación: Vía publica proyectada C2
Referencia: h.c. 10013
Superficie: 1.652,96 m²
Pendiente: 4° promedio, según inspección realizada al sitio



7

Linderos:

- N.- 13,89 ml. Vía Publica C2
- S.- 47,60 ml. Ciclovía
- E.- 51,37 ml. Equipamiento Público 3
- O.- 56,04 ml. Lote privado C27

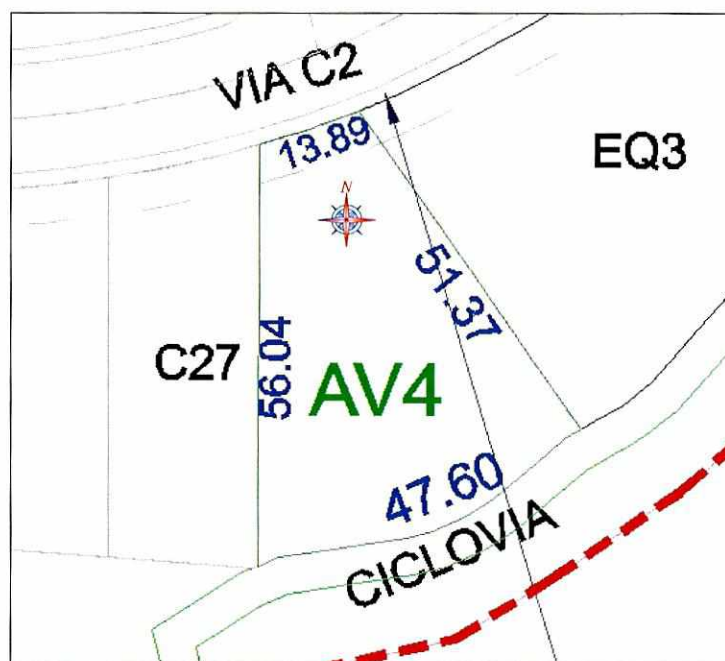

Área verde 5

- Ubicación: Vía proyectada H1
- Referencia: h.c. 10111
- Superficie: 16.905,33 m²
- Pendiente: 7° promedio, según inspección realizada al sitio



Linderos:

- N.- 00,00 ml. Vía del antiguo ferrocarril, termina en vértice
- S.- 297,82 ml. Quebrada Natural interna Q2
 24,03 m. Lote Privado H1-H5
 42,73 ml. Vía proyectada H1
- E.- 311,11 ml. Quebrada Natural Q1
- O.- 165,71 ml. Vía de antiguo ferrocarril.

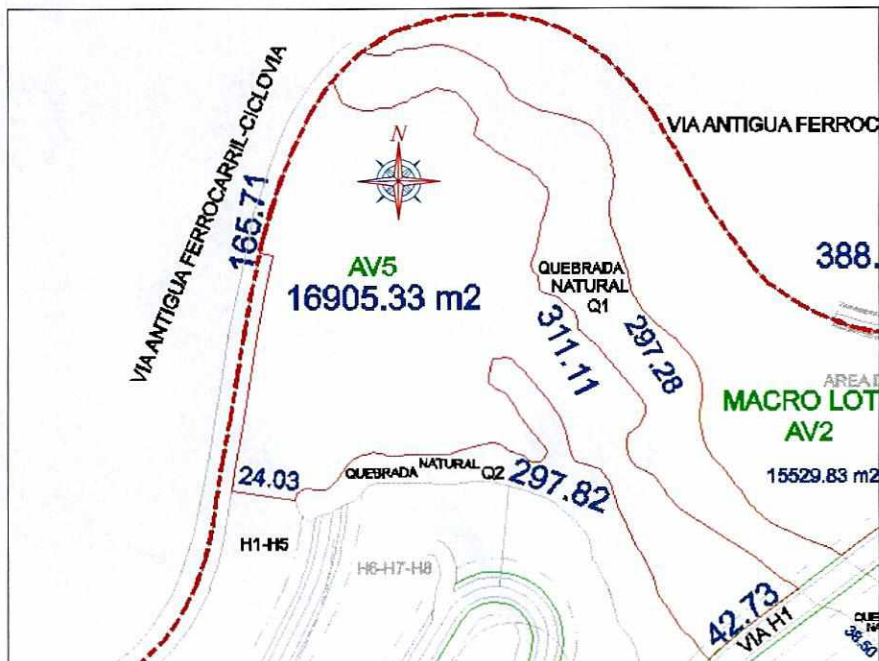

Área verde 6 (cuerpo 1)

Ubicación: Av. Alfonso Lamiña
 Referencia: h.c. 10113
 Superficie: 2.514,67 m²
 Pendiente: 13° promedio, según inspección realizada al sitio



Handwritten signature or mark.

Linderos:

- N.- 34,88 ml. Calle Rio Santiago
- S.- 39,52 ml. Vía E1
- E.- 55,95 ml. Av. Alfonso Lamiña
- O.- 80,09 ml. Lote Privado E2 y E1

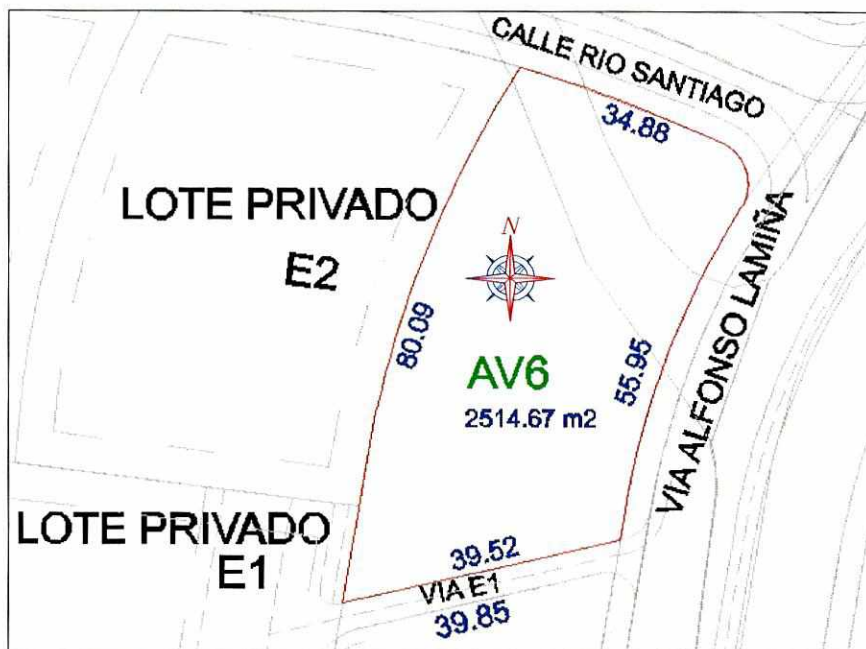

Área verde 6 (cuerpo 2)

- Ubicación: Av. Alfonso Lamiña
- Referencia: h.c. 10113 y 10013
- Superficie: 3.300,22 m²
- Pendiente: 7° promedio, según inspección realizada al sitio



Linderos:

- N.- 39,85 ml. Vía proyectada E1
- S.- 15,96 ml. Vía proyectada E3
- E.- 112,60 ml. Av. Alfonso Lamiña
- O.- 83,76 ml. Lote Privado E1 y E4

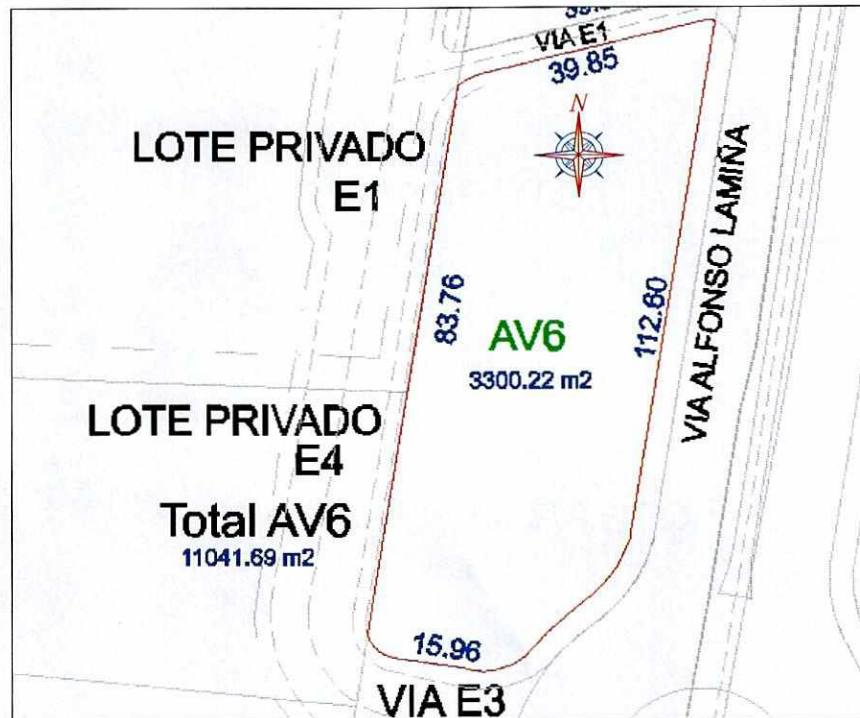

Área verde 6 (cuerpo 3)

Ubicación: Av. Alfonso Lamiña
Referencia: h.c. 10013
Superficie: 5.226,80 m²
Pendiente: 2° promedio, según inspección realizada al sitio



J

Linderos:

- N.- 14,04 ml. Vía proyectada E3
- S.- 36,19 ml. Vía proyectada G3
- E.- 162,52 ml. Av. Alfonso Lamíña
- O.- 147,14 ml. Lote Privado E7, E6 y E5



Área verde 7

- Ubicación: Vía proyectada C2
- Referencia: h.c. 10013 y 10014
- Superficie: 1.539,21 m²
- Pendiente: 1° promedio, según inspección realizada al sitio



Linderos:

- N.- 142,61 ml. Vía C2
- S.- 119,21 ml. Ciclovía
- E.- 20,48 ml. Ciclovía
- O.- 23,89 ml. Equipamiento público EQ1

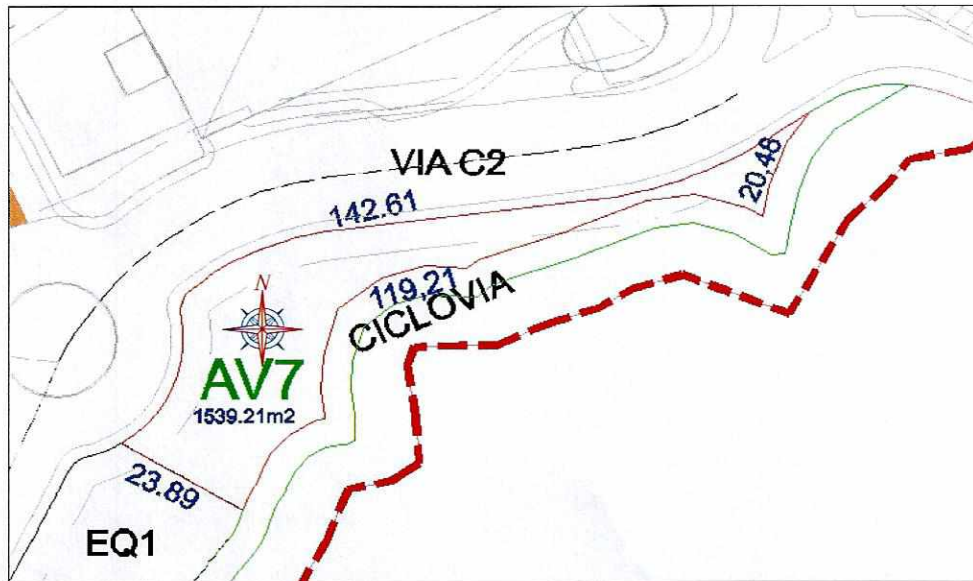

Ciclo Vía

- Ubicación: Vía proyectada C2
- Referencia: h.c. 10013, 10014 y 20013
- Superficie: 4.792,46 m²
- Pendiente: 1° promedio, según inspección realizada al sitio



[Handwritten signature]

Linderos:

- N.- 106,04 ml. Equipamiento Público 2 EQ2
- 415,12 ml. Lote Privado D2
- 47,60 ml. Área verde 4
- 62,66 ml. Equipamiento Público 3 EQ3
- 163,94 ml. Equipamiento Público 1 EQ1
- 136,69 ml. Área verde 7
- 17,90 ml. Vía C2
- S.- 970 ml. Quebrada Auqui.
- E.- 0,00 ml. Termina en vértice
- O.- 6,17 ml. Av. Alfonso Lamiña

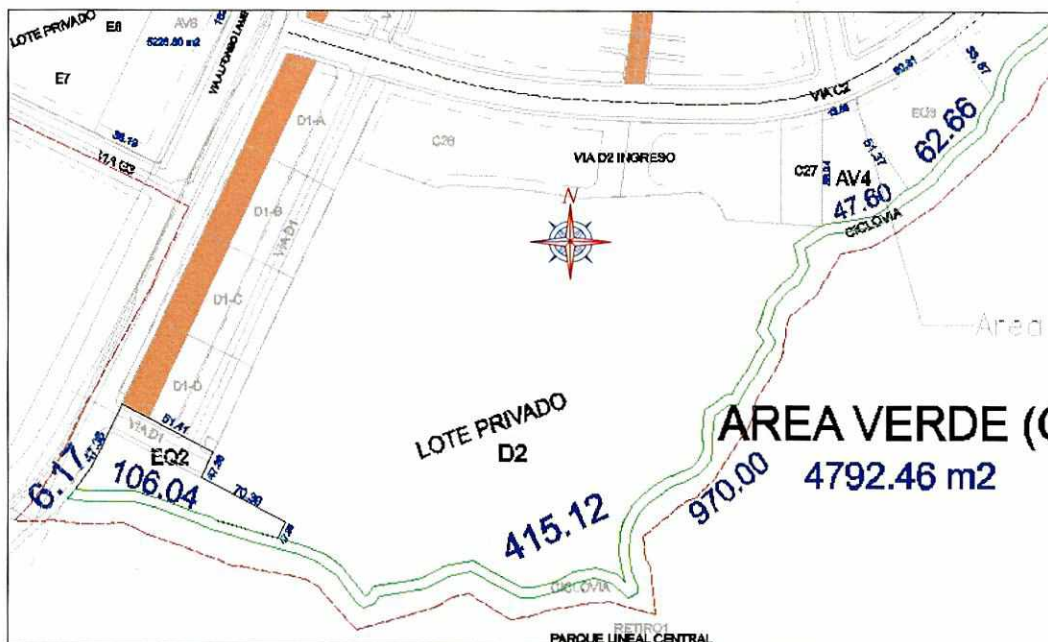
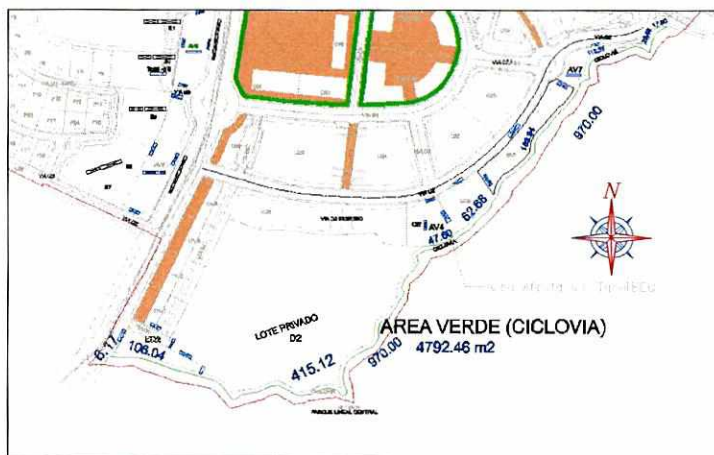

f

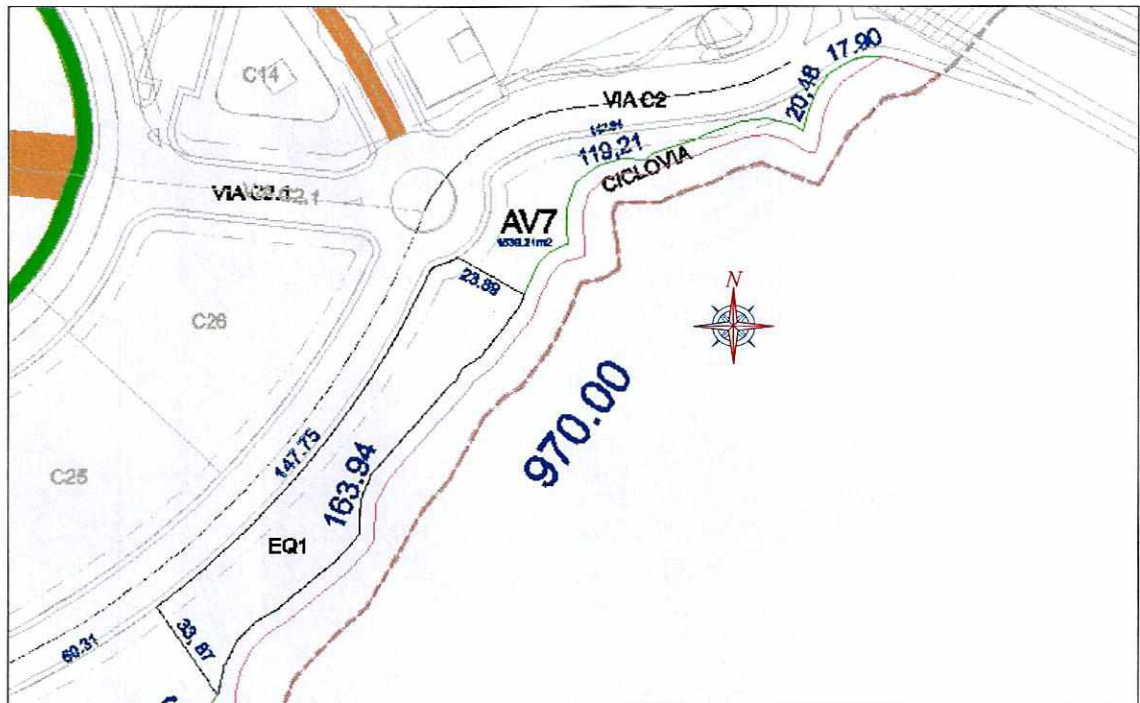

Área de Equipamiento 1

Ubicación: Vía Pública C2
Referencia: h.c. 10013
Superficie: 3.637,03 m²
Pendiente: 1° promedio, según inspección realizada al sitio

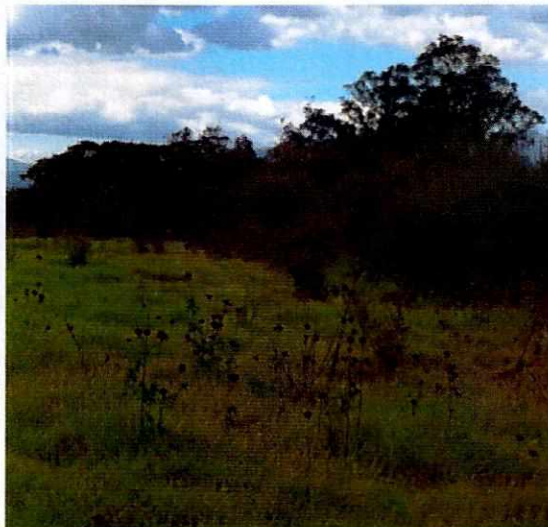

[Handwritten signature]

Linderos

- N.- 147,75 ml. Vía Publica C2
- S.- 163,94 ml. Ciclovía
- E.- 23,89 ml. Área verde 7
- O.- 33,87 ml. Equipamiento público 3

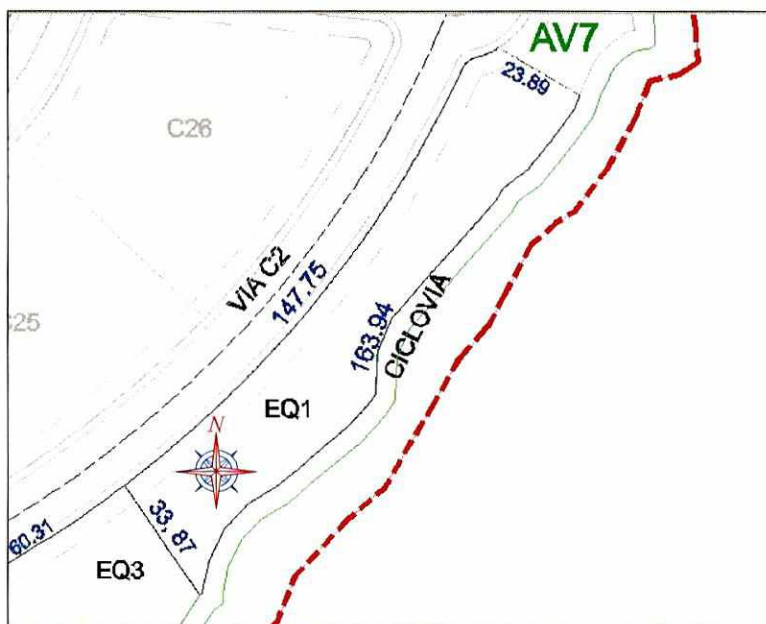

Área de Equipamiento 2

- Ubicación: Av. Alfonso Lamiña
- Referencia: h.c. 10013 y 20013
- Superficie: 2.491,29 m²
- Pendiente: 2° promedio, según inspección realizada al sitio



Linderos

- N.- 51,41 ml. Lote privado D1
- 47,76 ml. Lote Privado D2
- S.- 106,04 ml. Ciclovía
- E.- 22,61 ml. Lote privado D2 (14,10 ml + 8,51 ml)
- O.- 47,36 ml. Av. Alfonso Lamíña

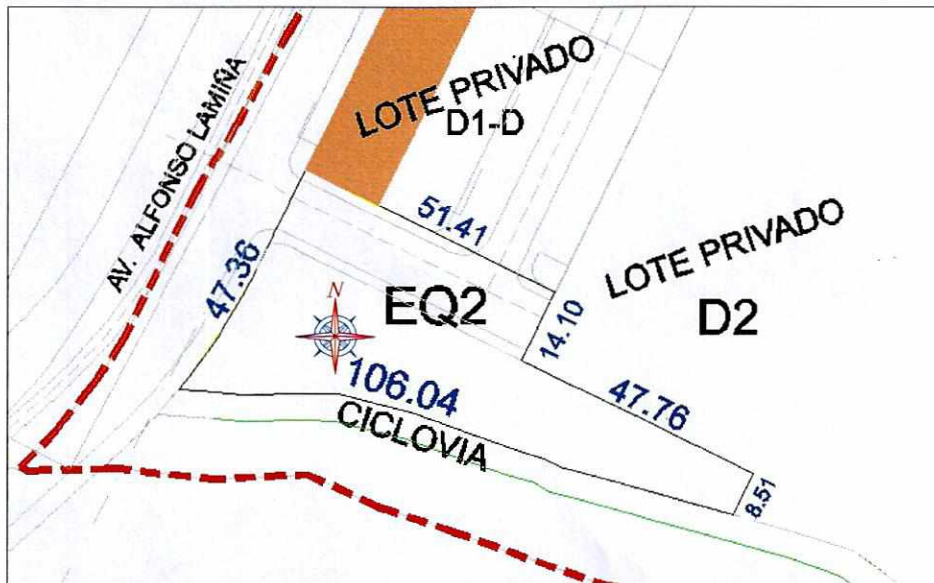

Área de Equipamiento 3

- Ubicación: Vía Pública C2
- Referencia: h.c. 10013
- Superficie: 2.622,02 m²
- Pendiente: 3° promedio, según inspección realizada al sitio



[Handwritten signature]

Linderos

- N.- 60,31 ml. Vía Pública C2
- S.- 62,66 ml. Ciclo Vía
- E.- 33,87 ml. Equipamiento Público 1
- O.- 51,37 ml. Área Verde 4

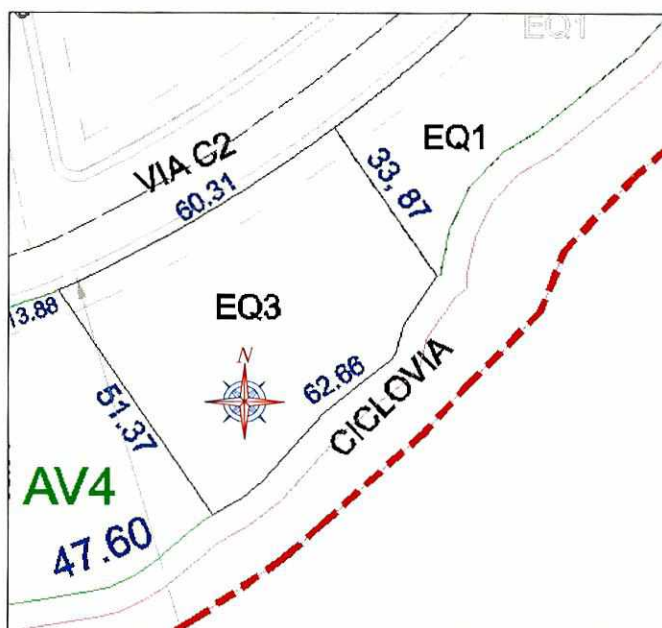

Área de Equipamiento 4

- Ubicación: Ruta Viva
- Referencia: h.c. 10113
- Superficie: 927,56 m²
- Pendiente: 9° promedio, según inspección realizada al sitio



Linderos

- N.- 111,23 ml. Carril de servicio Ruta Viva
- S.- 112,09 ml. Acera peatonal de Lotes privados C3-C4 y C5
- E.- 1,30 ml. Acera peatonal frente a lote privado C5
- O.- 00,00 ml. Carril de servicio de Ruta Viva, Termina en vértice



Área de Equipamiento 5

- Ubicación: Av. Ruta Viva
- Referencia: h.c. 10113
- Superficie: 447,47 m²
- Pendiente: 9° promedio, según inspección realizada al sitio



X

Linderos

- N.- 00,00 ml. Av. Alfonso Lamiña y Lote Privado A, termina en Vértice
- S.- 00,00 ml. Carril de Servicio Ruta Viva y lote privado A, termina en Vértice
- E.- 96,37 ml. Lote Privado A
- O.- 94,37 ml. Carril de servicio de Ruta Viva

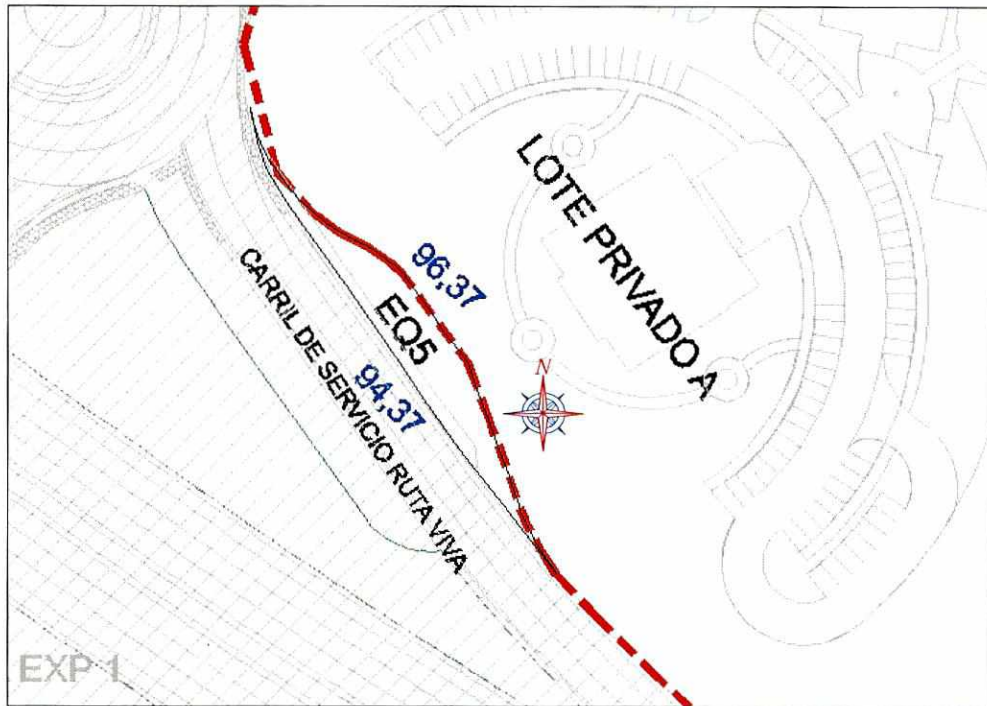

Atentamente,

Ing. Erwin Arroba Padilla
COORDINADOR DE GESTION CATASTRAL ESPECIAL

Revisado por	Ing. Juan Solís A. Servidor Municipal	03/08/2018	
Elaborado por	Ing. Javier Sandoval Analista Catastral	31/07/2018	JS
Referencia Interna	N° 1416-CE-2018		
Ticket Gdoc	N° 2018-092690		

Se anexa expediente completo (13 hojas útiles, 1CD)

Personas de Suiza
03/09/2018

31 AGO 2018

Quito,

Oficio No. STHV-DMPPS-

Ticket: GDOC-2017-159751 ; 4468

2015-144939. ✓

Abogado
Diego Cevallos
Secretario General del Concejo Metropolitano de QUITO

QUITO SECRETARÍA GENERAL DEL CONCEJO
ALCALDÍA RECEPCIÓN

Fecha: 03 SEP 2018 Hora 12:08

NR. HOJAS - CIENTO DOCE -

Recibido por: *[Signature]*

De mi consideración:

En atención a las observaciones planteadas por la Comisión de Uso de Suelo, en sesión ordinaria del lunes 27 de agosto de 2018, y al oficio No. DMC-CE-09210 del 07 de agosto de 2018, por medio de la presente se adjunta el proyecto de ordenanza actualizado del PUAE San Patricio, con sus respectivos Anexos actualizados, además de:

1. Sentencia de expropiación protocolizada realizada por la afectación de la Ruta Viva, en los lotes donde se desarrolla el PUAE San Patricio.
2. Oficio N. 399GPC-GAVC-2018 del 24 de julio de 2018, mediante el cual el Sr. Gustavo Valdez Presidente del Gobierno Autónomo Parroquial de Cumbayá, remite el Acta de la Sesión Ordinaria No. 048 del jueves 28 de mayo de 2015, donde consta la socialización presentación del proyecto San Patricio.

Para los fines pertinentes.

Atentamente;

[Signature]
Arq. José Luis Barros
Secretario de Territorio Hábitat y Vivienda (E)

Acción	Responsable	Sigla/Unidad	Fecha	Sumilla
Elaborado por:	Arq. P. Macanchi	DMPPS	31.08.2018	<i>JA</i>
Revisado por:	Arq. V. Tapia	DMPPS	31.08.2018	<i>ZA</i>

PROYECTO URBANÍSTICO ARQUITECTONICO ESPECIAL SAN PATRICIO.

EXPOSICIÓN DE MOTIVOS

El Proyecto San Patricio se implanta en una superficie de 543.155,72 m², la cual se encuentra ubicada en un terreno con Clasificación de **Suelo Urbano**, atravesada por la principal vía de conexión entre Quito y el valle de Cumbayá, Tumbaco y Puembo en sentido este-oeste, y por la Vía Colectora del Escalón Lumbisí, en sentido norte – sur.

La regulación actual asigna una forma de Ocupación de Suelo (**Z**) **Áreas de Promoción** y su Uso Principal es (**M**) **Múltiple y Residencial (R1)** permitiendo la aplicación de una propuesta urbana que se enmarca en la categoría de Proyecto Urbano Arquitectónico Especial.

Plantea la generación de una micro-centralidad urbana, con servicios corporativos, comerciales, residenciales y de equipamiento, complementaria a la centralidad Cumbayá, bajo un nuevo modelo de desarrollo urbano ajustándose a la política de generación de múltiples centralidades establecido en el Plan Metropolitano de Ordenamiento Territorial sancionado mediante ordenanza metropolitana No. 041 de 22 de febrero del 2015.

El proyecto plantea una distribución de Uso de Suelo, de acuerdo a un análisis urbano en relación al nuevo sistema vial implantado en el sector, donde se ubica un uso Administrativo y Comercial con edificaciones de mayor altura con su frente hacia la Ruta Viva, funcionando como barrera física, protegiendo de contaminación y ruido a las zonas Residenciales y Turísticas, ubicados hacia el sector de menor densidad.

La construcción de **la vía Arterial de Ruta Viva**, activa el potencial de desarrollo del eje de conexión entre la ciudad y el valle oriental del DMQ, por medio de la accesibilidad e integración de sectores urbanos de baja densidad, para generar espacios urbanos dedicados para actividades y servicios necesarios para la población de los valles.

El dinamismo que se genera por medio de la accesibilidad a estos sectores, permite el implantar infraestructura y redes de servicios para el desarrollo planificado, ordenado y adecuado para un crecimiento urbano que mejore las condiciones de los habitantes y visitantes del sector.

Los usos internos del proyecto se ubican alrededor de un **Centro Urbano de servicios y comercios**, generando un importante atractivo turístico y de entretenimiento, en el cual convergen todos los ejes viales, vías peatonales y ciclo vías desde las zonas residenciales. El equipamiento urbano se distribuye como parte de una red de espacios públicos, ubicándose de manera balanceada en todo el proyecto. **El uso para las áreas de equipamiento público**

será definido en conjunto con técnicos del Municipio, para ubicar los usos de acuerdo a las necesidades del sector.

El proyecto aportara a la ciudad con el mantenimiento y conservación de áreas de bosque y quebradas colindantes con el proyecto, incorporándolos a una red verde que se distribuye por todas las áreas abiertas, públicas y privadas.

Como parte del equipamiento, se incorporan estaciones de transporte público en varios puntos de conexión con vías públicas, facilitando el acceso hacia todas las áreas del proyecto. De igual manera se ubican áreas para equipamiento público, los cuales podrán incluir una guardería, una Unidad de Policía Comunitaria (UPC), bomberos, una iglesia y un área destinada para el enlace de servicios básicos con las redes existentes de energía y comunicaciones.

Se aporta a la ciudad con un planteamiento urbanístico que pone como prioridad al peatón y al ciclista, con amplias áreas verdes, caminerías y ciclo vías. **El concepto de implantación de las edificaciones se reduce a un promedio de 35% de ocupación en planta baja**, permitiendo un espacio a nivel de mayor amplitud, generando amplias aceras y jardines en el contorno de los proyectos arquitectónicos, convirtiendo los espacios abiertos en áreas atractivas para la circulación y esparcimiento de los habitantes y visitantes de manera segura y saludable. Los ejes peatonales convergen en plazas y parques de acceso público, donde se implantan elementos de equipamiento y mobiliario urbano, adecuados con jardines y fuentes de agua, que convertirán a estos puntos de encuentro en sitios de descanso y recreación dentro de un entorno urbano con un importante vínculo con la naturaleza del sector.

La contribución académica que este proyecto brinda a la ciudad, se enmarca en el aspecto de investigación y nuevas técnicas innovadoras para el desarrollo urbano. Dentro de la fase de planificación y construcción.

El aporte urbanístico logrado en la planificación y diseño del proyecto, contribuye con el mejoramiento de la imagen urbana y ornato a la ciudad y al sector, al incorporar al conjunto inmobiliario, importantes elementos urbanos como parques culturales temáticos, plazas de reunión y esparcimiento, bosques y jardines combinados con elementos arquitectónicos de diseño vanguardista de alta tecnología y esencia contemporánea.

La calidad en el espacio de trabajo dentro de un entorno de calidad natural y urbana, favorece a una mayor concentración y productividad por parte de los usuarios de esta infraestructura. La proximidad de las áreas residenciales hacia los lugares de trabajo, influye positivamente permitiendo a los usuarios llegar a sus sitios de trabajo más descansados y motivados para un mejor desempeño en sus labores.

Consolida de manera planificada el crecimiento urbano, centralizando la infraestructura y servicios que actualmente se encuentra dispersa por el valle de Cumbayá. La ocupación de un espacio que genera un vacío urbano en el sector, se convierte en un polo de atracción de múltiples actividades que benefician al dinamismo comercial y administrativo, que junto con la consolidación de los sectores residenciales vecinos, se complementan de manera efectiva y funcional. **Como elemento fundamental, el proyecto promueve infraestructura hotelera y turística, actualmente carentes en el sector.**

La ubicación de esta nueva infraestructura, alivia de manera importante, la necesidad de los habitantes del valle oriental de Quito, de ingresar a la zona céntrica de la ciudad para realizar sus actividades laborales y comerciales, a través de la generación de nueva oferta inmobiliaria para empresas que necesitan estar cerca de nuevos polos de desarrollo como el aeropuerto. Esta oportunidad tendrá una incidencia importante en la reducción de viajes y tráfico vehicular en las vías de ingreso a la ciudad, aportando a la productividad y calidad de vida de los habitantes de Quito.

Las áreas verdes públicas se distribuyen dentro del proyecto, de manera balanceada, para proveer de espacios verdes como mitigación al impacto del desarrollo urbanístico y reforzando las áreas naturales que requieren un tratamiento ambiental específico.

ORDENANZA ESPECIAL N°

EL CONCEJO METROPOLITANO DE QUITO

Visto el Informe No _____ del __ de mayo de 2018, de la Comisión de Uso de Suelo del Concejo Metropolitano de Quito.

CONSIDERANDO:

- Que, el numeral 1 del artículo 264 de la Constitución de la República del Ecuador, en concordancia con el artículo 266 del mismo cuerpo normativo determinan que: *“Los gobiernos municipales tendrán las siguientes competencias exclusivas sin perjuicio de otras que determine la Ley: “1. Planificar el desarrollo cantonal y formular los correspondientes planes de ordenamiento territorial, de manera articulada con la planificación nacional, regional, provincial y parroquial, con el fin de regular el uso y la ocupación del suelo urbano y rural; y, 2. Ejercer el control sobre el uso y ocupación del suelo en el cantón”;*
- Que, el literal f) del artículo 54 del Código Orgánico de Organización Territorial, Autonomía y Descentralización (COOTAD), en concordancia con el literal f) del artículo 84 del mismo cuerpo normativo, establece que es función del gobierno autónomo descentralizado municipal entre otras: *“... f) Ejecutar las competencias exclusivas y concurrentes reconocidas por la Constitución y la ley y en dicho marco, prestar los servicios y construir la obra pública cantonal correspondiente, con criterios de calidad, eficacia y eficiencia, observando los principios de universalidad, accesibilidad, regularidad, continuidad, solidaridad, interculturalidad, subsidiaridad, participación y equidad...”;*
- Que, los literales a) y x) del artículo 57 del COOTAD en concordancia con los literales a) y v) del artículo 87 del COOTAD establecen que son competencias del Concejo Metropolitano entre otras: *“...a) El ejercicio de la facultad normativa en las materias de competencia del gobierno autónomo descentralizado metropolitano, mediante la expedición de ordenanzas metropolitanas, acuerdos y resoluciones; (...); x) “Regular y controlar el uso del suelo en el territorio del distrito metropolitano de conformidad con las leyes sobre la materia, y establecer el régimen urbanístico de la tierra...”;*
- Que, el artículo 2 de la Ley Orgánica de Régimen para el Distrito Metropolitano de Quito establece que el Municipio del Distrito Metropolitano de Quito cumplirá, entre otras, con las finalidades de regular el uso y la adecuada ocupación del suelo;
- Que, el artículo 26 de la Ordenanza Metropolitana No.172, sancionada el 30 de diciembre de 2011, que establece el régimen administrativo del suelo para el Distrito Metropolitano de Quito, dispone que *los proyectos urbanísticos arquitectónicos especiales son instrumentos de planificación urbanística arquitectónica de iniciativa pública o privada susceptibles de implementarse en predios que reúnan características específicas, podrán contar con determinaciones de ocupación y edificabilidad diferentes a las establecidas en el PUOS, siempre que constituyan aportes urbanísticos que mejoren las contribuciones de áreas*

verdes y espacios públicos, la imagen urbana y el paisaje, y contribuyan al mantenimiento de las áreas naturales;

Que, el artículo 5 de la ordenanza metropolitana 183 establece que: *Cuando el lote donde se prevea desarrollar un PUAE cuente con asignación de zonificación especial (ZC), la línea base de asignación urbanística que servirá para calcular los excedentes o cambios demandados por el proyecto, será aquella de las asignaciones de la zonificación de los lotes circundantes al proyecto, prevaleciendo aquella que contenga el mayor coeficiente de ocupación del suelo total. En caso de que los predios circundantes inmediatos no posean datos de asignación de zonificación y uso de suelo, se utilizará como zonificación base aquella localizada a la distancia más cercana al predio;*

Que, el artículo 9 de la ordenanza metropolitana 183 establece que: *La determinación del monto a pagar, correspondiente a la concesión onerosa de derechos de clasificación, uso y zonificación, que los propietarios, apoderados y/o promotores del PUAE deberán realizar a favor del Municipio del Distrito Metropolitano de Quito, corresponderá a la aplicación secuencial de las siguientes fórmulas, según corresponda, en función de los requerimientos de cada PUAE: (...)*

a) Cambio en la clasificación y/o uso de suelo.- La cuantía del valor a pagar por la concesión onerosa se determinará por cada m² de área útil vendible (AUV), sujeto a cambio en la clasificación y/o el uso de suelo, según lo requerido por el proyecto.

El cambio en las asignaciones de clasificación y/o uso de suelo conllevará simultáneamente la asignación de la o las zonificaciones de ocupación y/o edificabilidad requeridas por el proyecto, correspondientes al uso de suelo asignado, según lo establecido en el Anexo No. 3 Asignación de zonificaciones en base al uso de suelo, de la presente ordenanza.

La determinación de los valores a pagarse, correspondientes al cambio en la clasificación y/o uso de suelo, se realizará a través de la aplicación de la siguiente fórmula:

CODu = [(valor del terreno de llegada – valor del terreno de partida) x porcentaje de participación por suelo]

b) Venta de edificabilidad.- La cuantía del valor a pagar por la concesión onerosa se determinará por cada m² de Área Neta de construcción Excedente (ANE), requerida por el PUAE, sobre el COS Total asignado en el PUOS. Este excedente podrá operar tanto en aumento del COS PB como en el COS TOTAL pudiéndose incrementar la huella del edificio como el número de pisos.

Cuando un PUAE requiera de cambios en la clasificación y/o uso de suelo, el incremento de edificabilidad operará únicamente sobre el excedente de coeficientes requeridos por el PUAE que no hayan sido Satisfechos por el cambio del uso de suelo previsto en el literal a) del presente artículo.

Fórmula: CODE= [(valor del terreno de llegada — valor del terreno de partida) x porcentaje de participación por edificabilidad] Donde: CODE = Concesión onerosa de derechos por incrementos de edificabilidad.

Para los proyectos hoteleros, de servicios turísticos, industriales y de equipamientos privados, se aplicará al valor resultante de las fórmulas contenidas en el presente artículo, un factor de ajuste igual a 0,7;

Que, la asignación de datos de uso y ocupación del suelo para los lotes con predio No. 3672119 y 3672121, donde se realizan cambios de uso y ocupación de suelo que generan cobro por concesión onerosa de derechos, no se han modificado desde el año 2011.

Que, el literal c) del artículo No. 3 de la resolución de la Secretaría de Territorio, Hábitat y Vivienda No. 012 del 18 de diciembre de 2017, permite la implantación de un Proyecto Urbanístico Arquitectónico Especial en lotes individuales o agrupados con o sin integración parcelaria, que cumplan independientemente con la superficie mínima establecida, o; en predios que sin ser colindantes, se presenten bajo un esquema integrado de planificación urbana y de gestión, siempre y cuando cada lote cumpla con la superficie mínima referida en el literal a del presente artículo.

Que, el proyecto urbanístico arquitectónico especial denominado "San Patricio" cumple con todas las condiciones y requisitos establecidos en el artículo 26 de la Ordenanza Metropolitana No. 172 que establece el Régimen Administrativo del Suelo en el Distrito Metropolitano de Quito y en las Resolución de la Secretaría de Territorio, Hábitat y Vivienda No.012 del 18 de diciembre de 2017.

Que, la norma técnica de valoración de los bienes inmuebles urbanos y rurales del Distrito Metropolitano de Quito, señala que *para determinar el valor base del terreno se definirán áreas homogéneas que se denominan polígonos o áreas de intervención valorativas (AIVA) de acuerdo a la delimitación del suelo urbano, para lo cual se utilizaran los criterios y consideraciones señalados en esta norma:*

Que, el proyecto urbanístico arquitectónico especial (PUAE) objeto de regulación a través de la presente Ordenanza aporta a la consolidación del Distrito Metropolitano de Quito, mediante la ocupación de lotes vacantes, fortaleciendo el modelo territorial de centralidades urbanas con proyectos que contienen usos mixtos y la provisión de espacios públicos para la ciudadanía, en los que se promoverán los encuentros y la interacción social;

Que, el proyecto objeto de la presente Ordenanza constituye un innovador aporte al Distrito Metropolitano de Quito generando una subcentralidad de 54 hectáreas aproximadamente, constituyéndose en un proyecto moderno, autosustentable y pionero en el desarrollo de conceptos urbanísticos, y que promoverá el desarrollo económico en el sector de los valles de Cumbayá y Tumbaco como zonas de influencia del nuevo Aeropuerto de Quito y de la ciudad;

Que, siguiendo el lineamiento de cambio de matriz productiva, reactivación y desarrollo turístico en el país, temas en los que está empeñado el Gobierno Nacional así como el Municipio del Distrito Metropolitano de Quito, la implementación del proyecto San Patricio es fundamental para la ciudad y el país, incrementando la capacidad hotelera, infraestructura turística, residencial con parques lineales y de recreación, lo que permitirá a la ciudad

aumentar la oferta de servicios turísticos, creando nuevas fuentes de trabajo, generando desarrollo económico y productivo;

Que, mediante oficio No. SM-00678 del 21 de abril del 2014 y SM-00817 del 14 de mayo del 2014, la Secretaría de Movilidad emitió informe técnico, de aprobación del proyecto especial a nivel de urbanización y plan masa; y mediante oficio No. SM-0667 del 19 de abril del 2018, la Secretaría de Movilidad emitió el Informe técnico favorable a la actualización al Estudio de Impacto de Tráfico y Medidas de Mitigación;

Que, mediante oficio No. SA-POL-4475 con fecha 25 de junio del 2015, la Secretaria de Ambiente emite el Informe Técnico de Viabilidad para el Proyecto Urbanístico Arquitectónico Especial San Patricio, cumpliendo con todos los requerimientos establecidos por la Secretaria de Ambiente.

Que, la Mesa Técnica conformada por las Secretarías Generales de Planificación y Coordinación Territorial y Participación Ciudadana; Secretarías de Territorio, Hábitat y Vivienda, Ambiente, Desarrollo Productivo y Movilidad en sesión del día 07 de octubre del 2014 resolvió emitir **criterio técnico viable** para el Proyecto Urbanístico Arquitectónico Especial denominado "San Patricio"; la cual consta en el oficio No. STHV-DMPPS-4739 del 10 de noviembre del mismo año;

Que, el promotor incorporó las observaciones realizadas por la Mesa Técnica del Municipio del Distrito Metropolitano de Quito en el Proyecto Urbanístico Arquitectónico Especial denominado "San Patricio". Estas observaciones fueron aceptadas mediante oficio expediente No. STHV-DMPPS 004739 del 10 de noviembre del 2014;

Que, en virtud del artículo 12 de la Ordenanza Metropolitana 183 que establece que la Secretaría de Territorio, Hábitat y Vivienda es la entidad responsable del cálculo para determinar el valor de la concesión onerosa de derechos (COD) y de la disposición transitoria segunda de la misma Ordenanza que establece que la STHV incorporará los formularios declarativos requeridos para el cálculo de la concesión onerosa de derechos, el promotor ha completado y presentado el formulario declarativo para el cálculo de la COD para el PUAE San Patricio.

Que, mediante oficio No. STHV-DMPPS-..... del 00 de 00 del, la Secretaría de Territorio Hábitat y Vivienda emitió informe técnico favorable para que el Proyecto Especial San Patricio sea enviado a la Comisión de Suelo y mediante oficio No..... La Comisión de Suelo aprobó el Proyecto Especial San Patricio;

Que, en la sesión de Consejo Metropolitano de (fecha), se realizaron observaciones sobre el proyecto San Patricio, las mismas que la Comisión de Uso de Suelo procedió a receptar y sistematizar en (No.) sesiones extraordinarias, con (fechas) a partir de las cuales los promotores y la secretaria de territorio hábitat y vivienda incorporaron las observaciones realizadas en dichas instancias, según expresado en el oficio No.de la STHV.

Que, mediante oficio expediente No. de... de..... De 2018, la Procuraduría Metropolitana emitió criterio legal favorable a las regulaciones contenidas en la presente Ordenanza;

En ejercicio de las atribuciones constantes en el numeral 1 de los artículos 240 y 264 de Constitución de la República del Ecuador; 54 y 57 letras a) y x) del Código Orgánico de Organización Territorial, Autonomía y Descentralización; y, artículo 26 de la Ordenanza Metropolitana No. 172,

EXPIDE LA SIGUIENTE:

**ORDENANZA DEL PROYECTO URBANÍSTICO ARQUITECTÓNICO ESPECIAL
“SAN PATRICIO”**

**CAPÍTULO I
CONSIDERACIONES GENERALES**

Artículo 1.- Objeto. - Establecer las regulaciones aplicables en materia de uso de suelo y zonificación del Proyecto Urbanístico Arquitectónico Especial San Patricio, que contempla la generación de un proyecto especial con uso de suelo múltiple, que incluye áreas residenciales, espacios turísticos, comerciales y de oficinas, así como equipamientos públicos y privados localizados alrededor de un nuevo subcentro urbano. El proyecto contempla igualmente la dotación de servicios públicos, planificación y dotación de infraestructura de movilidad, áreas verdes de uso público, áreas de recreación y deporte y plazas de atractivo turístico para la ciudad.

Artículo 2.- Ubicación, áreas, estado de propiedad y linderos. - Se ubica en el sector de San Patricio de Cumbayá, del Distrito Metropolitano de Quito, entre las vías Ruta Viva y Prolongación del Escalón Lumbisí (calle Francisco Lamiña).

El Proyecto Urbanístico Arquitectónico Especial San Patricio se edificará en los lotes con números de predio No. 3672119, 3672120, 3672121, de propiedad de la empresa Urbanizadora Málaga S. A. que en su conjunto suman una superficie de 543.149,23 m², y cuyo cuadro de linderos se detalla en el Cuadro No. 1, descrito a continuación:

Cuadro No. 1.- Linderos

		Orientación	Descripción	Distancia	Superficie
PREDIO	3672119	NORTE	Av. Ruta Viva	428,9	228.647,41
Clave	10013-04-002	SUR	Quebrada	351,66	
Área	228.653,90	ESTE	Quebrada	692,37	
		OESTE	Calle Cabo Segundo Alfonso Lamiña Chiguano	713,96	
PREDIO	3672121	NORTE	Av. Ruta Viva	260,33	302.952,37
Clave	10112-04-005		Calle Rio Santiago	480,44	
Área	302.952,37	SUR	Calle General Eloy Alfaro	449,46	
			Calle Rio Taura	360,11	
ESTE	SUR	Calle Rio Naranjal	365,7		
		Quebrada	474,03		
		Calle Cabo Segundo Alfonso Lamiña Chiguano	522,26		
OESTE	ESTE	Propiedad de Morillo Batlle Jaime Andrés y Quebrada	438,08		
		Propiedad de Sociedad Saleciana en el Ecuador	309,2		
		Calle Rio Cayapas	180,16		
Área	11.549,45	OESTE	Calle General Eloy Alfaro	354,04	
			Quebrada	215,71	
PREDIO	3672120	NORTE	Propiedad Horizontal Bosque San Antonio	125,06	11.549,45
Clave	10213-04-003		Quebrada	215,71	
Área	11.549,45	SUR	Av. Ruta Viva	315,5	
		ESTE	Termina en vértice		
		OESTE	Termina en vértice		
				TOTAL	543.149,23

FUENTE: DM CATASTROS

La conformación y ubicación de los lotes se encuentran en el *Plano N ° 1. Plano de Conformación* del Anexo I de la presente ordenanza.

Artículo 3.- Asignación de zonificación en el área de promoción.- De conformidad con lo establecido en el artículo No. 65 literal f) de la Ordenanza Metropolitana No. 172 que establece el Régimen Administrativo del Suelo en el DMQ, la cual señala que: “ En predios esquineros que tengan dos o más zonificaciones, podrán acogerse a cualquiera de ellas respetando los retiros correspondientes a cada vía en sus respectivos frentes, salvo el caso de tipología sobre línea de fábrica que no será aplicable sobre ejes con retiros frontales”.

En los lotes con predio No. 3672119 y No. 3672121, al ser esquineros y poseer dos zonificaciones, en aplicación de la normativa descrita en el párrafo anterior, la línea base de asignación urbanística en la zonificación con área de promoción es la A1006-40, esta

zonificación también se utilizará para calcular los excedentes de edificabilidad demandados por el PUAE San Patricio.

Artículo 4.- Objetivo General. - El objetivo del Proyecto Urbanístico Arquitectónico Especial San Patricio, es aportar a la consolidación de la subcentralidad de Cumbayá, según lo definido en Plan Metropolitano de Desarrollo y Ordenamiento Territorial sancionado mediante Ordenanza Metropolitana No. 041, de 22 de febrero del 2015.

El PUAE San Patricio se estructurará con un carácter de subcentro polifuncional complementario a la centralidad de Cumbayá, a partir de un núcleo que conforma un nuevo centro urbano. Para contribuir al esfuerzo de consolidación urbana de Cumbayá, el Proyecto prevé el desarrollo de infraestructura y facilidades de movilidad para su adecuada integración con en el sistema de transporte público, así como para garantizar la movilidad peatonal, en bicicleta y vehicular. De igual manera, contempla el desarrollo de la red de infraestructura de servicios básicos requerida por el desarrollo urbano proyectado por el PUAE.

Artículo 5.- Objetivos Específicos. -

1. Aportar a los objetivos del Plan Metropolitano de Desarrollo y Ordenamiento Territorial en lo concerniente a la consolidación de las centralidades urbanas a escala metropolitana y a escala zonal, a través de la consolidación y densificación de un área urbana y la constitución de una red de equipamientos que garanticen el acceso a servicios en el sector sur de la parroquia;
2. Desarrollar un nuevo centro urbano que incluya vivienda, equipamientos, actividad comercial y empresarial, infraestructura turística y recreativa alrededor de plazas y espacios verdes de acceso público. La concepción múltiple del Proyecto permitirá generar un territorio polifuncional que permita a los usuarios ejercer todas sus actividades en un subcentro urbano mixto y compacto;
3. Promover el desarrollo turístico en el Distrito Metropolitano de Quito, aportando a la política de desarrollo productivo de la ciudad, a través de una oferta de servicios y equipamientos turísticos de clase mundial;
4. Promover el dinamismo económico en el sector, generando plazas de trabajo y oportunidades laborales relacionadas con la actividad turística a largo plazo; y,
5. Fortalecer los espacios naturales del sector, por medio de elementos que fortalezcan la red verde urbana con el entorno existente y proteger la calidad de aire característico del valle.

Artículo 6.- Condiciones Urbanísticas Específicas. - El Proyecto contemplará las siguientes condiciones específicas:

- a) Usos: Los usos de suelo principales son Múltiple (M), Residencial Urbano 1 (RU1), Residencial Urbano 2 (RU2), Equipamiento (EQ) y Protección Ecológica (PE) y usos complementarios según lo definido en la presente Ordenanza;

- b) Entorno: Espacios públicos y espacios privados de uso público integrados mediante áreas verdes, parques y aceras, enteramente accesibles al público, según la implantación general del Proyecto. La composición de espacios públicos y áreas verdes públicas y privadas se encuentra en el **Plano N° 2. Plano de Composición** del Anexo I de la presente ordenanza.

Artículo 7.- Condiciones Urbanísticas Complementarias. - El Proyecto contemplará las siguientes condiciones urbanísticas complementarias:

- a) Integración urbanística con el contexto y entorno urbano, así como las soluciones de integración a la red vial u otras requeridas para asegurar su adecuada conexión con el sistema urbano circundante;
- b) Equipamientos y áreas verdes de uso y dominio público según lo establecido en la normativa nacional y metropolitana vigente de acuerdo con el **Plano N° 3. Equipamientos y Áreas verdes públicas** contenido en el Anexo I de la presente ordenanza.
- c) Áreas privadas afectadas al uso público, accesibles sin restricciones, garantizando el acceso universal e incondicional. Estas áreas formarán parte de las áreas comunales privadas de los edificios, sin que los futuros propietarios puedan cambiar las condiciones de accesibilidad y uso establecidos en la presente Ordenanza de acuerdo con el **Plano N° 4. Áreas privadas afectadas al uso público** contenido en el Anexo I de la presente ordenanza. Estas áreas estarán complementadas con usos de comercios y servicios en las plantas bajas, su horario de accesibilidad será irrestricta, impidiéndose el uso de barreras físicas, portones o garitas;
- d) Incorporación de ciclovías y una red de circulación peatonal que se complementa con áreas verdes públicas y áreas privadas de acceso público;
- e) Dotación de servicios y equipamiento urbano.

Artículo 8.- Sectores de Planificación. - El Proyecto prevé una estructura urbana compuesta por 8 sectores que se encuentran detallados en el **Plano N° 05. Sectores de Planificación**, contenido en el Anexo I de la presente ordenanza.

Artículo 9.- Descripción de Sectores de Planificación. - Los 8 sectores de planificación del PUAE San Patricio se definen de la siguiente forma:

Sector A.- Ubicado en el extremo norte del predio, destinado para la implantación de Equipamiento religioso privado, compatible con la zonificación y uso de suelo vigente, en 1 lote individual con accesibilidad directa desde vía Colectora.

Sector B.- Ubicado en la zona nor occidental de predio, destinado a uso Múltiple, principalmente comercial, con accesibilidad directa desde la Ruta Viva y desde la Av. Alfonso Lamíña.

Sector C.- Zona central del PUAE, destinada para la implantación de edificaciones de uso múltiple, entre los cuales se contará con oficinas, hoteles, equipamiento médico privado, residencia y comercio. En esta se ubicará la mayor densidad y concentración de servicios e

infraestructura del proyecto con una nueva red vial, generando conectividad hacia las vías principales de acceso.

Sector D.- Ubicado al extremo sur del predio, destinada a uso múltiple, contempla comercio, oficinas y equipamiento deportivo privado. Esta zona colinda con la quebrada Auqui y contará con accesos desde la Av. Alfonso Lamiña de manera directa.

Sector E.- Ubicada frente a la Av. Alfonso Lamiña, destinada para uso múltiple, principalmente hotelero y residencial, el cual se complementa con amplios espacios verdes públicos y privados.

Sector F-G.- Ubicado en la porción occidental del predio, destinada a uso residencial unifamiliar, colindante con el entorno residencial de baja densidad existente en el sector, con accesibilidad por medio de un nuevo sistema vial desde la Av. Alfonso Lamiña al este y desde la Calle Río Santiago desde el norte. Esta zona separa la zona de edificaciones de altura, de la zona de baja densidad, evitando la incidencia de vista o sombra sobre predios unifamiliares existentes.

Sector H.- Ubicado en el extremo occidental del predio, destinado a uso residencial, en medio de un entorno natural de bosque y quebradas existentes. Se accederá por medio de nueva vía de acceso desde la calle Río Santiago y calle Eloy Alfaro.

Artículo 10.- División general del Suelo y Área útil. – El área de los tres lotes originales que conforman el PUAE San Patricio se dividen de manera general según lo detallado en el cuadro No. 2 División general de los lotes originales, en el cual también se detalla el área útil total del proyecto.

Cuadro No. 2 División General de los Lotes Originales

Lote con predio No. 3672119, Sectores C-D		superficie m2
	Área bruta	228.647,41
1	LOTES DE VENTA	160.310,87
2	ÁREA VERDE -CICLOVIA	4.792,46
3	AV4	1.652,96
4	AV7	1.539,21
5	EQ1	3.637,03
6	EQ2	2.491,29
7	EQ3	2.622,02
8	BSQ	10.656,10
9	EQ4	927,56
A	SUBTOTAL (1+2+3+4+5+6+7+8+9)	188.629,50
10	VIAS C+D	29.599,70
11	COLECTORA	13.452,00
12	EXISTENTE	3.033,79
B	TOTAL VIAS (10+11-12)	40.017,91
	TOTAL (A+B)	228.647,41

Lote con predio No. 3672121, sectores(E,F,G,H)		superficie m2
	Área bruta	302.952,37
13	LOTES DE VENTA	186.653,75
14	AV2	15.529,83
15	AV3	7.506,03
16	AV5	16.905,33
17	AV6	11.041,69
18	QUEBRADA OCCIDENTAL	12.751,71
19	BORDE DE QUEBRAA OCC	4.108,57
20	RESERVA 1	6.607,10
21	RESERVA 2	1.399,08
C	SUBTOTAL (13+14+15+16+17+18+19+20+21)	262.503,09
22	VIAS F+G+H	35.330,60
23	VIA EXISTENTE	5.118,68
D	TOTAL VIAS (22 +23)	40.449,28
	TOTAL (C+D)	302.952,37

Lote con predio No. 3672120 , sector (A)		superficie m2
	Área bruta	11.549,45
24	AV1	10.551,94
25	Borde de quebrada	997,51
	TOTAL (24+25)	11.549,45

Total Área Útil (1+2+3+4+5+6+7+9+13+14+15+16+17+24+25)	427.159,48 m2
---	----------------------

Artículo 11.- Fraccionamiento de los lotes.- El PUAE San Patricio, genera 106 lotes individuales, además de los lotes correspondientes a los equipamientos y áreas verdes públicas, según lo detallado en el Cuadro No. 3 Área de Lotes, Superficies y Linderos y a lo detallado en el *Plano N° 06. Fraccionamiento*, contenido en el Anexo I de la presente ordenanza.

Cuadro No. 3 Superficies y Lindero de lotes

LOTE	NORTE	SUR	ESTE	OESTE	SUPERFICIE
B1	Vértice formado por el borde del talud de la rampa de salida de la Ruta Viva y la propiedad del Colegio Spellman	Vértice formado por la rampa de salida de la Ruta Viva y la calle Rio Santiago	Colinda con la acera de la rampa de salida de la ruta viva una distancia de 405.43 m	Colinda con el lote privado B2 una distancia de 356.95 m	24.874,00
B2	Vértice formado por el borde de la propiedad privada del colegio Spellman y el lote privado B1	Vértice formado por la calle Rio Santiago y el lote privado B1	Colinda con el lote privado B1 una distancia de 356.95 m	Colinda con la propiedad privada del Colegio Spellman una distancia de 182.78, luego continua por la vereda de la calle Rio Santiago una distancia de 159.43 m.	23.800,00
C1-C2	Acera del carril de servicio de Ruta Viva en sentido oeste-este en 131,95m	Lote privado C9-C10 en 74,17m y con lote privado C11-C12 en 51,44m	Vértice formado por la acera del carril de servicio de Rita Viva en sentido oeste - este y el lote C9-C10.	Colinda con el lote privado C3-C4 una distancia de 49.87 m.	4.881,04
C3-C4	Colinda con la acera de la rampa de acceso de la ruta viva sentido este - oeste una distancia de 90.57 m	Colinda con el lote privado C11-C12 en 74.46 m	Colinda con el lote privado C5 en 50.93 m	Colinda con el lote privado C1-C2 en 49.87 m	3.882,54
C5	vértice formado por el lote privado C3-C4 y la acera de la rampa de acceso de la ruta viva	vértice formado por el lote privado C14 y el lote privado C6-C7	colindante con la rampa de acceso de la ruta viva en sentido este - oeste una distancia de 78.92 m, continua con el lote privado C6-C7 en 71.25 m.	colindante con el lote privado C3-C4 en 50.93 m, continua con el lote privado C6-C7 en 59.58 m	4.247,41
C6-C7	vértice formado por con el lote privado C5 y con la acera de la vía rampa de la Ruta Viva	vértice formado por con el lote privado C14 y con la acera de la vía C8	colindante con la acera de la vía rampa de la Ruta Viva sentido este - oeste una distancia de 61.27 m, continua con el lote privado C8 en 96.06 m, continua	colindante con el lote privado C5 en 71.25 m, continua con el lote privado C14 en 44.61 m	4.062,20
C8	vértice formado por con el lote privado C6-C7 y con la acera de la vía rampa de entrada de la vía C2	vértice formado por con el lote privado C14 y con la acera de la vía C2	colindante con la acera de la rampa de entrada de la vía C2 sentido este - oeste una distancia de 66.15 m, continua con la acera de la vía C2	colindante con el lote privado C6-C7 en 96.06 m, continua con el lote privado C14 en 27.31 m	4.643,36

			sentido norte - sur una distancia de 129.79 m.		
C9-C10	Colinda con el lote privado C1-C2 en 74.17 m	colindante con la acera de la vía C1 en sentido este - oeste una distancia de 116.26 m	colindante con el lote privado C11-C12 en 42.18 m	colindante con la acera de la vía Ruta Viva en sentido norte - sur una distancia de 82.88 m	5.265,26
C11-C12	Colinda con el lote privado C1-C2 en 51.45 m, continua con el lote privado C3-C4 en 74.46 m	Colinda con la acera de la vía C1 una distancia de 105.10 m	Colinda con el lote privado C13 en 42.24 m	Colinda con el lote privado C9-C10 en 42.18 m	4.737,46
C13	vértice formado por con el lote privado C5 y con el lote privado C11-C12	vértice formado por con la acera de la vía C1 y con el lote privado C14	colindante con el lote privado C5 en 53.63 m, continua con el lote privado C14 en 57.15 m.	colindante con el lote privado C11-C12 en 42.24 m, continua con la acera de la vía C1 sentido norte - sur una distancia de 45.65 m	2.341,96
C14	vértice formado por el lote privado C13 y el lote privado C5	colindante con la acera de la vía C2.1 sentido este - oeste una distancia de 79.19 m	colindante con el lote privado C5 en 5.93 m, continua con el lote privado C6-C7 en 44.61 m, y luego con el lote privado C8 en 27.31 m	colindante con el lote privado C13 en 57.15 m, continua con la acera de la vía C1 sentido norte - sur una distancia de 29.68 m	3.900,81
C14-C15	vértice formado por la acera de la vía C1 y la acera de la vía C4	colindante con el lote privado C16-C17 en 110.32 m	colindante con la acera de la vía C1 siguiendo su curvatura una distancia de 158.30 m	colindante con la acera de la vía C4 en sentido norte - sur una distancia de 80.32 m	7.656,77
C16-C17	colindante con el lote privado C14-C15 en 110.32 m	vértice formado por con la acera de la vía C4 y con la acera de la vía C1	colindante con la acera de la vía C1 siguiendo su curvatura una distancia de 146.82 m	colindante con la acera de la vía C4 sentido norte - sur una distancia de 72.73 m	6.339,11
C18	Colinda con la acera de la vía C1 sentido este - oeste una distancia de 56.06 m	Colinda con el lote privado C21 en 75.34 m	Colinda con el lote privado C19 en 34.84 m, continua con el lote privado C20 en 42.25 m	Colinda con la acera de la calle Alfonso Lamíña sentido norte - sur una distancia de 109.88 m	5.435,97
C19	Colinda con la acera de la vía C1 sentido este - oeste una distancia de 65.33 m	Colinda con el lote privado C20 en 64.09 m	Colinda con la acera de la vía C4 sentido norte - sur una distancia de 34.60 m	Colinda con el lote privado C18 en 34.84 m	2.243,56
C20	Colinda con el lote privado C19 en 64.09 m	Colinda con el lote privado C22 en 57.03 m	Colinda con la acera de la vía C4 sentido norte - sur una distancia de 84.95 m	Colinda con el lote privado C18 en 42.25 m, continua con el lote privado C21 en 42.55 m	5.315,83
C21	Colinda con el lote privado C18 en 75.34 m	Colinda con la acera de la vía C1 sentido este	Colinda con el lote privado C20 en 42.55 m, continua	Colinda con la acera de la vía calle Alfonso Lamíña una	6.003,07

		- oeste una distancia de 65.62 m	con el lote privado C22 en 36.61 m	distancia de 81.64 m	
C22	Colinda con el lote privado C20 en 57.03 m	Colinda con la acera de la vía C1 sentido este - oeste una distancia de 59.79 m	Colinda con la acera de la vía C4 sentido norte - sur una distancia de 35.04 m	Colinda con el lote privado C21 en 36.61 m	2.177,12
C23	Colinda con la acera de la vía C1 sentido este - oeste una distancia de 110.53 m	Colinda con la acera de la vía C2 sentido este - oeste una distancia de 123.40 m	Colinda con el lote privado C24 en 79.61 m	Colinda con el lote privado C29 en 70.88 m	8.871,19
C24	Colinda con la acera de la vía C1 sentido este - oeste una distancia de 64.32 m	Colinda con la acera de la vía C2 sentido este - oeste una distancia de 90.13 m	Colinda con la acera de la vía C6 sentido norte - sur una distancia de 76.87 m	Colinda con el lote privado C23 en 79.61 m	6.217,47
C25	vértice formado por con la acera de la vía C1 y con el lote privado C26	vértice formado por con la acera de la vía C6 y con la acera de la vía C2	colindante con el lote privado C26 en 65.71 m, continua con la acera de la vía C2 sentido este - oeste una distancia de 87.21 m	colindante con la acera de la vía C1 sentido este - oeste una distancia de 44.91 m, continua con la acera de la vía C6 sentido norte - sur una distancia de 72.85 m	4.536,80
C26	colindante con la acera de la vía C2 sentido este - oeste una distancia de 73.95 m	vértice formado por con el lote privado C25 y con la acera de la vía C2	colindante con la acera de la vía C2 sentido este - oeste una distancia de 87.82 m	colindante con la acera de la vía C1 sentido este - oeste una distancia de 42.66 m, continua con el lote privado C6 en 64.71 m	4.590,28
C27	Colinda con la acera de la vía C2 sentido este - oeste una distancia de 76.25 m	Colinda con el lote privado D2 en 86.75 m	Colinda con el área verde publica AV4 en 50.42 m	Colinda con el lote privado C28 en 36.44 m	3.827,56
C28	Colinda con la acera de la vía C2 sentido este - oeste una distancia de 122.80 m	Colinda con el lote privado D2 en 137.63 m	Colinda con el lote privado C27 en 36.44 m	Colinda con el lote privado D1-A en 40.79 m	3.846,55
C29	Colinda con la acera de la vía C1 sentido este - oeste una distancia de 26.44 m	Colinda con la acera de la vía C2 sentido este - oeste una distancia de 44.06 m	Colinda con el lote privado C23 en 70.88 m	Colinda con la acera de la vía Alfonso Lamíña sentido norte - sur una distancia de 70.50 m	2.709,95
C30	Colinda con vía pública C2 en 20,50 m	Colinda con lote privado D2 en 19,83m	Colinda con área verde pública AV4 en 56,01 m	Colinda con lote privado C27 en 50,39 m	1.057,40

D1A	vértice formado por la acera de la vía Alfonso Lamiña y la acera de la vía C2	vértice formado por el lote privado D2 y el lote privado D1-B	colindante con la acera de la vía C2 sentido este - oeste una distancia de 50.66 m, continua con el lote privado C28 en 40.79 m, continua con el lote privado D2 en 17.57 m	colindante con la acera de la vía Alfonso Lamiña sentido norte - sur una distancia de 48.93 m, continua con el lote privado D1-B en 50.61 m	2.714,70
D1B	vértice formado por con la acera de la vía Alfonso Lamiña y con el lote privado D1-A	vértice formado por con el lote privado D2 y con el lote privado D1-C	colindante con el lote privado D1-A en 50.61 m, continua con el lote privado D2 en 50.42 m.	colindante con la acera de la vía Alfonso Lamiña sentido norte - sur una distancia de 47.50 m, continua con el lote privado D1-C en 50.93 m	2.409,45
D1C	vértice formado por con la acera de la vía Alfonso Lamiña y con el lote privado D1-B	vértice formado por con el lote privado D2 y con el lote privado D1-D	colindante con el lote privado D1-B en 50.93 m, continua con el lote privado D2 en 47.46 m.	colindante con la acera de la vía Alfonso Lamiña sentido norte - sur una distancia de 47.46 m, continua con el lote privado D1-D en 51.25 m	2.424,46
D1D	vértice formado por con la acera de la vía Alfonso Lamiña y con la acera de la vía C5	vértice formado por con la acera de la vía D1 y con el lote privado D1-D	colindante con el lote privado D1-C en 51.25 m, continua con el lote privado D2 en 45.45 m.	colindante con la acera de la vía Alfonso Lamiña sentido norte - sur una distancia de 45.04 m, continua con la acera de la vía D1 sentido este - oeste una distancia de 51.55 m	2.366,11
D2	Colinda con el lote privado C28 en 137.63 m, continua con el lote privado C27 en 86.75 m, luego con el lote privado AV4 en 19.28 m	Colinda con la ciclo vía una distancia de 193.86 m, continua con el lote privado EQ2 en 56.28 m.	Colinda con el lote privado ciclo vía en 221.26 m.	Colinda con el lote privado D1-A en 58.36 m, continua con el lote privado D1-B en 47.42 m, luego con el lote privado D1-C en 47.46 m, continua con el lote privado D1-D en 45.45 m, luego con la acera de la vía D1 una distancia de 14.30 m	41.605,48
E1	con el lote privado E8 en 40.80 m, luego con el lote privado E3 en 74.25 m, continua con el lote privado E2 en 48.46 m	con el lote privado F6 en 12.47 m, continua con el lote privado F7 en 14.19 m, luego con el lote privado F8 en 25.53 m, continua con el lote privado F9 en 23.52 m y finalmente con el lote privado	Con Área verde publica AV6 en 65.76 m	con el lote privado F1 en 20.20 m, continua con el lote privado F2 en 15.20 m, luego con el lote privado F3 en 14.31 m, continua con el lote privado F4 en 13.94 m, luego con el lote privado F5 en 13.34 m	11.965,79

		E4 en 78.62m			
E2	Acera de la Calle Rio Santiago en sentido Este - Oeste en 52.59 m	con lote privado E1 en 48.46 m	Con área verde publica AV6 en 66.15 m	Con lote privado E3 en 68.75 m	3.377,11
E3	Acera de la Calle Rio Santiago en sentido Este - Oeste en 82.16 m	con lote privado E1 en 74.25 m	Con lote privado E2 en 68.75 m	Con lote privado E8 en 70.50 m	5.228,88
E4	con lote privado E1 en 78.62 m	con lote privado E5 en 75.81 m	Con el área verde pública AV6 en 47.92 m	con lote privado F9 en 43.14 m	3.503,29
E5	con lote privado E4 en 75.81 m	con lote privado E6-E7 en 47.28 m	Con Área verde publica AV6 en 72.18 m	con la acera de la vía G1 en sentido norte-sur en 59.65 m	3.493,73
E6-E7	con lote privado E5 en 47.28 m	con la acera de la vía G3 en sentido Este - Oeste en 82.47 m	Con Área verde publica AV6 en 80.46	con la acera de la vía G1 siguiendo su curvatura una distancia de 99.51 m	5.942,00
E8	con la acera de la vía Rio Santiago sentido este - oeste una distancia de 59.99 m	con el lote privado E1 en 40.80 m	con el lote privado E3 en 70.50 m	con el lote privado F42 en 34.04 m, continua con la acera de la vía G1 siguiendo su curvatura una distancia de 42.19 m, luego con el lote privado F1 en 42.19 m	4.303,46
F1	colinda con el vértice formado por la acera de la vía G1 y el lote privado E8	vértice formado por el lote privado F2 y el lote privado E1	con el lote privado E8 en 42.19 m, continua con el lote privado E1 en 20.20 m	con la acera de la vía G1 sentido norte - sur una distancia de 46.86 m, continua con el lote privado F2 en 43.04 m	1.491,20
F2	con el lote privado F1 en 43.04 m	con el lote privado F3 en 43.09 m	con el lote privado E1 en 15.20 m	con la acera de la vía G1 una distancia de 29.61 m	963,86
F3	con el lote privado F2 en 43.09 m	con el lote privado F4 en 43.19 m	con el lote privado E1 en 14.31 m	con la acera de la vía G1 una distancia de 27.90 m	909,81
F4	vértice formado por el lote F3 y el lote privado E1	vértice formado por la acera de la vía G1 y el lote privado F5	con el lote privado E1 en 13.94 m, continua con el lote privado F5 en 43.25 m	con el lote privado F3 en 43.19 m, continua con la acera de la vía G1 una distancia de 27.44 m	1.000,00
F5	vértice formado por el lote F4 y el lote privado E1	vértice formado por la acera de la vía G1 y el lote privado F6	con el lote privado E1 en 13.34 m, continua con el lote privado F6 en 43.23 m	con el lote privado F4 en 43.25 m, continua con la acera de la vía G1 una distancia de 26.77 m	857,45
F6	con el lote privado E1 en 12.47 m	con la acera de la vía G1 sentido este - oeste una distancia de 25.82 m	con el lote privado F7 en 43.33 m	con el lote privado F5 en 43.23 m	814,40

F7	con el lote privado E1 en 14.29 m	con la acera de la vía G1 sentido este - oeste una distancia de 27.55 m	con el lote privado F8 en 43.12 m	con el lote privado F6 en 43.33 m	901,58
F8	con el lote privado E1 en 25.53 m	con la acera de la vía G1 sentido este - oeste una distancia de 25.96 m	con el lote privado F9 en 42.44 m	con el lote privado F7 en 43.12 m	1.105,41
F9	con el lote privado E1 en 23.33 m	con la acera de la vía G1 sentido este - oeste una distancia de 23.52 m	con el lote privado E4 en 43.14 m	con el lote privado F8 en 42.44 m	1.005,99
F10	con la acera de la vía G1 Este sentido este - oeste una distancia de 25.76 m	con el lote privado F25 en 25.91 m	con la acera de la vía G1 Este sentido norte - sur una distancia de 22.08 m	con el lote privado F11 en 22.98 m	578,75
F11	con la acera de la vía G1 Este sentido este - oeste una distancia de 25.73 m	con el lote privado F24 en 25.84 m	con el lote privado F10 en 22.98 m	con el lote privado F12 en 25.90 m	625,01
F12	con la acera de la vía G1 Este sentido este - oeste una distancia de 22.83 m	con el lote privado F23 en 28.40 m	con el lote privado F11 en 25.90 m	con el lote privado F13 en 27.32 m	674,51
F13	vértice formado por la acera de la vía G1 Este y el lote privado F14	vértice formado por el lote privado F12 y el lote privado F22	colindante con la acera de la vía G1 Este sentido este - oeste una distancia de 17.27 m, continua con el lote privado F12 en 27.32 m	colindante con el lote privado F14 en 27.45 m, continua con el lote privado F22 en 25.47 m	619,35
F14	vértice formado por con la acera de la vía G1 Este y con el lote privado F15	vértice formado por con el lote privado F13 y con el lote privado F21	colindante con la acera de la vía G1 Este sentido este - oeste una distancia de 20.69 m, continua con el lote privado F13 en 27.45 m	colindante con el lote privado F15 en 27.85 m, continua con el lote privado F21 en 20.42 m	558,93
F15	vértice formado por la acera de la vía G1 Este y el lote privado F16	vértice formado por el lote privado F14 y el lote privado F20	colindante con la acera de la vía G1 Este sentido este - oeste una distancia de 20.72 m, continua con el lote privado F14 en 27.85 m	colindante con el lote privado F16 en 30.90 m, continua con el lote privado F20 en 20.02 m	574,09
F16	vértice formado por la acera de la vía G1 Este y el lote privado F17	vértice formado por el lote privado F17 y el lote privado F19	colindante con la acera de la vía G1 Este sentido norte - sur una distancia de 21.39 m, continua con el lote privado F14 en	colindante con el lote privado F17 en 34.39 m, continua con el lote privado F19 en 21.09 m	656,17

			30.90 m		
F17	colindante con la acera de la vía G1 Oeste sentido este - oeste una distancia de 44.40 m	vértice formado por la acera de la vía G1 Este y el lote privado F16	colindante con el lote privado F16 en 34.39 m	colindante con el lote privado F18 en 29.26 m	720,65
F18	vértice formado por la acera de la vía G1 Oeste y el lote privado F17	vértice formado por la acera de la vía G1 Oeste y el lote privado F19	colindante con el lote privado F17 en 29.26 m, continua con el lote privado F19 en 32.74 m	colindante con la acera de la vía G1 Oeste siguiendo su curvatura una distancia de 55.69 m	859,80
F19	vértice formado por el lote privado F18 y el lote privado F16	vértice formado por la acera de la vía G1 Oeste y el lote privado F20	colindante con el lote privado F16 en 21.09 m, continua con el lote privado F20 en 29.81 m	colindante con el lote privado F19 en 32.74 m, continua con la acera de la vía G1 Oeste una distancia de 21.55 m	654,75
F20	vértice formado por el lote privado F19 y el lote privado F15	vértice formado por acera de la vía G1 Oeste y el lote privado F21	colindante con el lote privado F15 en 20.02 m, continua con el lote privado F19 en 29.81 m	colindante con el lote privado F21 en 28.00 m, continua con la acera de la vía G1 Oeste una distancia de 19.85 m	575,91
F21	vértice formado por el lote privado F20 y el lote privado F14	vértice formado por acera de la vía G1 Oeste y el lote privado F22	colindante con el lote privado F14 en 20.42 m, continua con el lote privado F22 en 27.84 m	colindante con el lote privado F20 en 28.00 m, continua con la acera de la vía G1 Oeste una distancia de 20.19 m	567,36
F22	colindante con el lote privado F13 en 25.47 m	colindante con la acera de la vía G1 Oeste siguiendo su curvatura una distancia de 30.68 m	colindante con el lote privado F21 en 27.84 m	colindante con el lote privado F23 en 27.58 m	792,57
F23	colindante con el lote privado F12 en 28.40 m	colindante con la acera de la vía G1 Oeste sentido este - oeste una distancia de 34.11 m	colindante con el lote privado F24 en 25.97 m	colindante con el lote privado F22 en 27.58 m	844,29
F24	colindante con el lote privado F11 en 25.84 m	colindante con la acera de la vía G1 Oeste sentido este - oeste una distancia de 26.18 m	colindante con el lote privado F25 en 23.82 m	colindante con el lote privado F23 en 25.97 m	652,17
F25	colindante con el lote privado F10 en 25.91 m	colindante con la acera de la vía G1 Oeste sentido este - oeste una distancia de 25.39 m	colindante con la acera de la vía G1 Este sentido norte - sur una distancia de 20.57 m	colindante con el lote privado F24 en 23.82 m	574,92

F26	vértice formado por la acera de la vía G1 Oeste y con la acera de la vía G1 Este	vértice formado por con la acera de la vía G1 Este y con la acera de la vía G3	colindante con la acera de la vía G1 Oeste una distancia de 19.19 m, continua por la acera de la vía G1 Este una distancia de 37.64 m	colindante con el lote privado F27 en 33.06 m, continua por la vía privada a la hacienda San Luis una distancia de 20.00 m	714,88
F27	vértice formado por la acera de la vía G1 Oeste y el lote privado F28	vértice formado por la acera de la vía privada a la hacienda San Luis y el lote privado F26	colindante con la acera de la vía G1 Oeste siguiendo su curvatura una distancia de 20.29 m, continua con el lote privado F26 en 33.06 m	colindante con el lote privado F28 en 29.57 m, continua por la vía privada a la hacienda San Luis una distancia de 19.97 m	620,60
F28	vértice formado por la acera de la vía G1 Oeste y con el lote privado F27	vértice formado por el borde de la vía privada a la hacienda San Luis y con el lote privado F29	colindante con la acera de la vía G1 Oeste una distancia de 20.02 m, continua con el lote privado F27 en 29.57 m	colindante con el lote privado F29 en 29.20 m, continua con la acera de la vía privada a la hacienda San Luis una distancia de 20.03 m	583,04
F29	vértice formado por la acera de la vía G1 Oeste y con el lote privado F28	vértice formado por el borde de la vía privada a la hacienda San Luis y el lote privado F30	colindante con la acera de la vía G1 Oeste una distancia de 20.10 m, continua por el lote privado F28 en 29.20 m	colindante con el lote privado F30 en 31.03 m, continua por el borde de la vía privada a la hacienda San Luis una distancia de 19.98 m	601,18
F30	vértice formado por la acera de la vía G1 Oeste y el lote privado F29	vértice formado por el borde de la vía privada a la hacienda San Luis y el lote privado F31	colindante con la acera de la vía G1 Oeste una distancia de 20.15 m, continua con el lote privado F29 en 31.03 m	colindante con el lote privado F31 en 33.28 m, continua con la acera de la vía privada a la hacienda San Luis una distancia de 20.00 m	640,71
F31	vértice formado por la acera de la vía G1 Oeste y el lote privado F30	vértice formado por la acera de la vía privada a la hacienda San Luis y el lote privado F32	colindante con la acera de la vía G1 Oeste una distancia de 20.39 m, continua con el lote privado F30 en 33.28 m	colindante con el lote privado F32 en 37.09 m, continua por el borde de la vía privada a la hacienda San Luis una distancia de 20.03 m	703,74
F32	vértice formado por con la acera de la vía G1 Oeste y con el lote privado F33	vértice formado por con la acera de la vía derecho de vía y con el lote privado F31	colindante con la acera de la vía G1 Oeste una distancia de 20.30 m, continua con el lote privado F30 en 37.09 m	colindante con el lote privado F32 en 45.01 m, continua con la acera de la vía derecho de vía una distancia de 30.05 m	994,04
F33	vértice formado por con la acera de la vía derecho de vía y con el lote privado F34	vértice formado por con la acera de la vía G1 Oeste y con el lote privado F32	colindante con el lote privado F34 en 34.02 m, continua con la acera de la vía G1 Oeste una distancia de 20.18 m, continua con el lote privado F32 en 45.01 m	colindante con la acera de la vía derecho de vía una distancia de 83.46 m	2.267,32
F34	vértice formado por con la acera de la vía derecho de vía y con	vértice formado por con la acera de la vía G1	colindante con el lote privado F35 en 26.22 m, continua	colindante con la acera de la vía derecho de vía una	775,40

	el lote privado F35	Oeste y con el lote privado F33	con la acera de la vía G1 Oeste una distancia de 23.23 m	distancia de 28.93 m, continua con el lote privado F33 en 34.30 m	
F35	vértice formado por con la acera de la vía derecho de vía y con el lote privado F36	vértice formado por con la acera de la vía G1 Oeste y con el lote privado F34	colindante con el lote privado F36 en 32.90 m, continua con la acera de la vía G1 Oeste una distancia de 22.48 m	colindante con la acera de la vía derecho de vía una distancia de 21.85 m, continua con el lote privado F34 en 28.22 m	653,48
F36	vértice formado por con la acera de la vía derecho de vía y con el lote privado F37	vértice formado por con la acera de la vía G1 Oeste y con el lote privado F35	colindante con el lote privado F37 en 43.87 m, continua con la acera de la vía G1 Oeste una distancia de 24.58 m	colindante con la acera de la vía derecho de vía una distancia de 21.84 m, continua con el lote privado F35 en 32.90 m	844,60
F37	vértice formado por con la acera de la vía derecho de vía y con el lote privado F38	vértice formado por con la acera de la vía G1 Oeste y con el lote privado F36	colindante con el lote privado F38 en 47.09 m, continua con la acera de la vía G1 Oeste una distancia de 22.16 m	colindante con la acera de la vía derecho de vía una distancia de 21.84 m, continua con el lote privado F36 en 43.87 m	1.003,36
F38	vértice formado por con la acera de la vía derecho de vía y con el lote privado F39	vértice formado por con la acera de la vía G1 Oeste y con el lote privado F37	colindante con el lote privado F39 en 42.47 m, continua con la acera de la vía G1 Oeste una distancia de 22.03 m	colindante con la acera de la vía derecho de vía una distancia de 23.67 m, continua con el lote privado F37 en 47.09 m	997,76
F39	vértice formado por con la acera de la vía G5 y con el lote privado F40	vértice formado por con la acera de la vía G1 Oeste y con el lote privado F38	colindante con el lote privado F40 en 39.59 m, continua con la acera de la vía G1 Oeste una distancia de 21.29 m	colindante con la acera de la vía G5 una distancia de 21.82 m, continua con el lote privado F38 en 42.47 m	879,42
F40	colindante con la acera de la vía G5 sentido este - oeste una distancia de 26.31 m	colindante con el lote privado F39 en 39.59 m	colindante con la acera de la vía G1 una distancia de 41.46 m	colindante con la acera de la vía G5 una distancia de 20.86 m	1.088,49
F41	colindante con la acera de la vía Rio Santiago sentido este - oeste una distancia de 28.28 m	colindante con la acera de la vía G1 una distancia de 30.44 m	colindante con el lote privado F42 en 47.69 m	colindante con la acera de la vía G5 una distancia de 37.01 m	1.252,34
F42	colindante con la acera de la vía Rio Santiago sentido este - oeste una distancia de 24.24 m	colindante con la acera de la vía G1 una distancia de 33.63 m	colindante con el lote privado E8 en 34.04 m	colindante con el lote privado F41 en 47.69 m	1.127,36
G1	vértice formado por con la acera de la vía Rio Santiago y con el lote privado G20	vértice formado por con la acera de la vía G1 Oeste y con el lote privado G2	colindante con la acera de la vía Rio Santiago en sentido este-oeste una distancia de 25.55 m, continua con el lote privado G2 en 68.81 m	colindante con el lote privado F41 en 57.90 m, continua con la acera de la vía en sentido este - oeste una distancia de 27.77 m	1.624,97

G2	vértice formado por con la acera de la vía Rio Santiago y con el lote privado G1	vértice formado por con la acera de la vía G1 Oeste y con el lote privado G3	colindante con la acera de la vía Rio Santiago sentido este - oeste una distancia de 25.30 m, continua con el lote privado G3 en 70.38 m	colindante con el lote privado G1 en 68.81 m, continua con la acera de la vía G1 Oeste sentido este - oeste una distancia de 25.08 m	1.746,43
G3	vértice formado por con la acera de la vía Rio Santiago y con el lote privado G2	vértice formado por con la acera de la vía G1 Oeste y con el lote privado G4	colindante con la acera de la vía Rio Santiago sentido este - oeste una distancia de 25.14 m, continua con el lote privado G4 en 68.42 m	colindante con el lote privado G2 en 70.38 m, continua con la acera de la vía G1 Oeste sentido este - oeste una distancia de 25.01 m	1.742,64
G4	vértice formado por con la acera de la vía Rio Santiago y con el lote privado G3	vértice formado por con la acera de la vía G1 Oeste y con el lote privado G5	colindante con la acera de la vía Rio Santiago sentido este - oeste una distancia de 26.18 m, continua con el lote privado G5 en 62.92 m	colindante con el lote privado G3 en 68.42 m, continua con la acera de la vía G1 Oeste sentido este - oeste una distancia de 25.10 m	1.646,79
G5	vértice formado por con la acera de la vía Rio Santiago y con el lote privado G4	vértice formado por con la acera de la vía G1 Oeste y con el lote privado G6	colindante con la acera de la vía Rio Santiago sentido este - oeste una distancia de 26.56 m, continua con el lote privado G6 en 58.19 m	colindante con el lote privado G4 en 62.92 m, continua con la acera de la vía G1 Oeste sentido este - oeste una distancia de 25.36 m	1.509,46
G6	vértice formado por con la acera de la vía Rio Santiago y con el lote privado G5	vértice formado por con la acera de la vía G1 Oeste y con el lote privado G7	colindante con la acera de la vía Rio Santiago sentido norte - sur una distancia de 26.96 m, continua con el lote privado G7 en 54.77 m	colindante con el lote privado G5 en 58.19 m, continua con la acera de la vía G1 Oeste sentido norte - sur una distancia de 25.61 m	1.411,93
G7	vértice formado por con la acera de la vía Rio Santiago y con el lote privado G6	vértice formado por con la acera de la vía G1 Oeste y con el lote privado G8	colindante con la acera de la vía Rio Santiago sentido norte - sur una distancia de 26.15 m, continua con el lote privado G8 en 50.99 m	colindante con el lote privado G6 en 54.77 m, continua con la acera de la vía G1 Oeste sentido norte - sur una distancia de 25.53 m	1.324,88
G8	vértice formado por con la acera de la vía Rio Santiago y con el lote privado G7	vértice formado por con la acera de la vía G1 Oeste y con el lote privado G9	colindante con la acera de la vía Rio Santiago sentido norte - sur una distancia de 26.16 m, continua con el lote privado G9 en 46.50 m	colindante con el lote privado G7 en 50.99 m, continua con la acera de la vía G1 Oeste sentido norte - sur una distancia de 25.21 m	1.216,39
G9	vértice formado por con la acera de la vía Rio Santiago y con el lote privado G8	vértice formado por con la acera de la vía G1 Oeste y con la acera de la vía G5	colindante con la acera de la vía Rio Santiago sentido este - oeste una distancia de 28.78 m, continua con la acera de la vía G5	colindante con el lote privado G8 en 46.50 m, continua con la acera de la vía G1 Oeste sentido este - oeste una distancia de 31.02 m	1.382,00

			sentido norte - sur una distancia de 40.76 m		
G10	vértice formado por con la acera de la vía G1 Oeste y con el lote privado G11	vértice formado por con la acera de la vía G5 y con la acera de la vía derecho de vía	colindante con la acera de la vía G1 Oeste sentido este - oeste una distancia de 41.05 m, continua con la acera de la vía G5 sentido norte - sur una distancia de 44.56 m	colindante con el lote privado G11 en 50.22 m, continua con la acera de la vía derecho de vía sentido este - oeste una distancia de 43.18 m	2.088,27
G11	vértice formado por con la acera de la vía G1 Oeste y con el lote privado G12	vértice formado por con el lote privado G10 y con la acera de la vía derecho de vía	colindante con la acera de la vía G1 Oeste sentido este - oeste una distancia de 25.19 m, continua con el lote privado G10 en 50.22 m	colindante con el lote privado G12 en 53.15 m, continua con la acera de la vía derecho de vía sentido este - oeste una distancia de 25.07 m	1.282,43
G12	vértice formado por con la acera de la vía G1 Oeste y con el lote privado G13	vértice formado por con el lote privado G11 y con la acera de la vía derecho de vía	colindante con la acera de la vía G1 Oeste sentido este - oeste una distancia de 25.52 m, continua con el lote privado G11 en 53.15 m	colindante con el lote privado G13 en 58.10 m, continua con la acera de la vía derecho de vía sentido este - oeste una distancia de 25.06 m	1.379,63
G13	vértice formado por con la acera de la vía G1 Oeste y con el lote privado G14	vértice formado por con el lote privado G12 y con la acera de la vía derecho de vía	colindante con la acera de la vía G1 Oeste sentido este - oeste una distancia de 25.26 m, continua con el lote privado G12 en 58.10 m	colindante con el lote privado G14 en 63.44 m, continua con la acera de la vía derecho de vía sentido este - oeste una distancia de 25.04 m	1.500,90
G14	vértice formado por con la acera de la vía G1 Oeste y con el lote privado G15	vértice formado por con el lote privado G13 y con la acera de la vía derecho de vía	colindante con la acera de la vía G1 Oeste sentido este - oeste una distancia de 25.69 m, continua con el lote privado G13 en 63.44 m	colindante con el lote privado G15 en 67.80 m, continua con la acera de la vía derecho de vía sentido este - oeste una distancia de 25.07 m	1.649,70
G15	vértice formado por con la acera de la vía G1 Oeste y con el lote privado G16	vértice formado por con el lote privado G14 y con la acera de la vía derecho de vía	colindante con la acera de la vía G1 Oeste sentido este - oeste una distancia de 25.18 m, continua con el lote privado G14 en 67.80 m	colindante con el lote privado G16 en 69.91 m, continua con la acera de la vía derecho de vía sentido este - oeste una distancia de 25.09 m	1.726,70
G16	vértice formado por con la acera de la vía G1 Oeste y con el lote privado G17	vértice formado por con el lote privado G15 y con la acera de la vía derecho de vía	colindante con la acera de la vía G1 Oeste sentido este - oeste una distancia de 25.10 m, continua con el lote privado G15 en 69.91 m	colindante con el lote privado G17 en 69.87 m, continua con la acera de la vía derecho de vía sentido este - oeste una distancia de 25.09 m	1.756,37

30

G17	vértice formado por con la acera de la vía G1 Oeste y con el lote privado G18	vértice formado por con el lote privado G16 y con la acera de la vía derecho de vía	colindante con la acera de la vía G1 Oeste sentido este - oeste una distancia de 25.12 m, continua con el lote privado G16 en 69.87 m	colindante con el lote privado G18 en 67.69 m, continua con la acera de la vía derecho de vía sentido este - oeste una distancia de 25.25 m	1.730,00
G18	vértice formado por con la acera de la vía G1 Oeste y con el lote privado G19	vértice formado por con el lote privado G17 y con la acera de la vía derecho de vía	colindante con la acera de la vía G1 Oeste sentido este - oeste una distancia de 29.47 m, continua con el lote privado G17 en 67.69 m	colindante con el lote privado G19 en 53.07 m, continua con la acera de la vía derecho de vía sentido este - oeste una distancia de 25.25 m	1.532,45
G19	vértice formado por con el lote privado Área de reserva y con el lote privado G20	vértice formado por con la acera de la vía derecho de vía y con el lote privado G18	colindante con el lote privado G20 en 19.77 m, continua con la acera de la vía G1 Oeste sentido este - oeste una distancia de 26.32 m, continua con el lote privado G18 en 53.07 m	colindante con el lote privado Área de reserva en 63.20 m, continua con la acera de la vía derecho de vía una distancia de 37.62 m	2.266,09
G20	vértice formado por con el lote privado Área de reserva y con la acera de la vía Rio Santiago	vértice formado por con el lote privado G19 y con la acera de la vía G1 Oeste	colindante con la acera de la vía Rio Santiago sentido este - oeste una distancia de 49.14 m, continua con el lote privado G1 en 67.69 m, continua con la acera de la vía G1 Oeste sentido este - oeste una distancia de 32.34 m	colindante con el lote privado Área de reserva en 72.32 m, continua con la acera de la vía G19 una distancia de 19.77 m	2.909,02
H1-H5	Colinda con el área verde AV2 en 43.01 m	Colinda con el Retiro de la quebrada Auqui Grande en 99.11 m	Colinda con la acera de la vía H1 sentido norte - sur una distancia de 121.42 m	Colinda con el retiro de la Vía del Tren en 141.04 m	11.902,58
H6-H8	Colinda con el lote privado AV2 en 43.01 m	Colinda con el retiro de la quebrada Auqui Grande en 61.73 m	Colinda con el lote privado H11 en 38.02 m, continua con el lote privado H9-H10 en 100.98 m	Colinda con el lote privado H1-H5 en 103.59 m	6.747,69
H9-H10	Vértice formado por los lotes privados H6-H8 y el lote H11	colindante con el retiro de la quebrada Auqui Grande siguiendo el borde una distancia de 116.16 m.	Colindante con el lote H11 una distancia de 91.94 m, continua con el lote H12 una distancia de 25.15 m.	Colindante con el lote privado H6-H8 una distancia de 162.71 m.	5.475,20

H11	Vértice formado por la quebrada contenida en el área verde publica AV2 con el lote privado H6-H8	Vértice formado por los lotes privados H9-H10 y H12	Colíndate con el borde de la quebrada a largo del borde una distancia de 119.62 m y continua a lo largo del lote privado H12 una distancia de 66.86 m.	Colindante con el lote privado H6-H8 en 38.02 m, continua con el lote privado H9-H10 una distancia de 91.94 m.	4.126,77
H12	Vértice formado por la quebrada contenida en el área verde publica AV2 y el lote H11	Vértice formado por el área de reserva de la troncal metropolitana y el retiro de la quebrada Auqui Grande	colindante con la quebrada contenida en el área verde publica AV2 en 38.67 m, continua a lo largo del borde del área de reserva de la troncal metropolitana en 65.72 m	Colindante con el lote H11 en 66.86 m, luego con el lote privado H9-H10 en 25.15 m y luego continua con el borde del retiro de la quebrada Auqui Grande a lo largo de una distancia de 50.86 m.	3.159,55
					346.964,62

Artículo 12.-Ejecución de infraestructura pública - El Proyecto se ejecutará por etapas, de acuerdo con las condiciones económicas y urbanísticas que permitan su desarrollo. En la primera etapa se ejecutará la infraestructura pública y servicios básicos de acuerdo cronograma descrito en el Anexo II de la presente Ordenanza, siendo la siguiente:

- Construcción de redes de alcantarillado, red de abastecimiento de agua potable y plantas de tratamiento de agua.
- Construcción de ductos y obra civil para el soterramiento de cableado aéreo existente y requerido para el proyecto.
- Canalización de red de energía eléctrica y obra civil para el soterramiento de cableado aéreo existente y requerido para el proyecto.
- Instalación de red de alumbrado público
- Canalización de red de comunicaciones
- Vías públicas, Avenida Alfonso Lamiña y Calle Río Santiago
- Paradas de transporte público

Se exceptúa de esta intervención la vía G3 en el tramo desde el acceso a la zona residencial unifamiliar F hasta la franja de reserva de la Troncal Metropolitana en el sector residencial unifamiliar G.

CAPÍTULO II EQUIPAMIENTO, ÁREAS VERDES Y RED VERDE URBANA

Artículo 13.- Red de Áreas Verdes. - El Proyecto entregará al Municipio del Distrito Metropolitano de Quito por concepto de áreas verdes públicas una superficie total de **69.519,45**

m2, cuya composición se muestra en el cuadro No.4. El total de esta superficie corresponde al 16,27% del área útil del proyecto y una superficie de 10.125,37 m2 que corresponde al 2,37% del área útil del proyecto para equipamientos públicos. La selección y dimensionamiento de los equipamientos será definida por el Municipio de Quito de acuerdo con las necesidades de la zona, mientras que el diseño arquitectónico y de ingenierías, la construcción y el acondicionamiento estarán a cargo del promotor.

Cuadro No. 04 Áreas verdes públicas

IDENTIFICACION	DESCRIPCIÓN	AREA (m2)
AV1	Área verde Norte	10.551,94
AV2	Área Verde Occidental 1(parque ecológico)	15.529,83
AV3	Área Verde Occidental 2 (parque ecológico)	7.506,03
AV4	Área Verde Oriental 1 (parque lineal –quebrada el Auqui)	1.652,96
AV5	Área Verde Occidental 3 (parque ecológico)	16.905,33
AV6	Parque Lineal Central (Av. Alfonso Lamíña)	11.041,69
AV7	Área Verde Oriental 2 (parque lineal –quebrada el Auqui)	1.539,21
CV	Área Verde (Ciclo Vía) (parque lineal –quebrada el Auqui)	4.792,46
TOTAL AREAS VERDES PÚBLICAS		69.519,45

Cuadro No. 05 Linderos de las áreas verdes públicas

	NORTE	SUR	ESTE	OESTE
AV1	Quebrada colindante con predios particulares en 304.41 m	Carril de acceso a Ruta Viva sentido este-oeste en 282.50 metros	Vértice Avenida Alfonso Lamíña – Cumbayá	Vértice Quebrada colindante con predios particulares
AV2	Vía de antiguo ferrocarril- Ciclo vía en 388.50 m	Vértice Vía proyectada H - Quebrada Interna	Vía pública proyectada de acceso a Lote privado H en 201.36 m	Quebrada interna en 297.28 m
AV3 cuerpo 1	Vértice formado por la vía proyectada H1	Quebrada natural Q1 en 42.73	Quebrada natural colindante en 44.33 m	Vía proyectada H1 en 25.44 m
AV3 cuerpo 2	Vía proyectada H1 en 43.05 m	Quebrada natural colindante en 71.21 m	Quebrada natural Q1 en 38.50 m	Quebrada natural Q2 en 77.78 m
AV3 cuerpo 3	Lote privado H12 en 76.15 m	Vía proyectada Troncal metropolitana en 25.54 m y quebrada natural colindante en 60.39 m	Quebrada natural Q2 en 50.39 m	Quebrada natural colindante en 73.99 m

AV3 Cuerpo 4	Vía proyectada Troncal metropolitana en 14.56 m	Quebrada natural colindante en 5.57 m	Quebrada natural colindante en 36.34 m	Quebrada natural colindante en 30.31 m
AV4	Vía interna C2 sur en 13,89 m	Ciclo vía en 47.60 metros	Equipamiento Público EQ3 en 51,37 metros	Lote privado C27 en 56,04 metros
AV5	Vértice formado por la quebrada natural Q1 y la vía del antiguo ferrocarril.	Colinda con lote H1-H5 en 24.03 m, quebrada natural Q2 en 297.82 m, Vía proyectada H sentido este oeste en 42.73 m	Quebrada natural Q1 en 311.11m	Vía de antiguo ferrocarril en 165.71 m,
AV6 Cuerpo 1	Calle Rio Santiago en 34.88 m	colinda con vía proyectada E1 en 39.52 m	Vía Alfonso Lamiña en 55.95 m	con lotes E2 y E1 en 80.09 m
AV6 Cuerpo 2	Vía proyectada E1 en 39.85 m	Vía proyectada E3 en 15.96 m	Vía Alfonso Lamiña en 112.60 m	Lotes E4 y E1 en 83.76 m
AV6 Cuerpo 3	Vía proyectada E3 en 14.04 m	Vía proyectada G3 en 36.19 m	Vía Alfonso Lamiña en 162.52 m	Lotes privados E5, E6-E7 en 147.14 m
AV7	Vía interna C2 salida hacia Ruta Viva en 142.61 metros	Ciclo vía en 119.21 metros	Ciclo vía en 20.48 metros	Equipamiento público EQ1 en 23.89 m
AREA VERDE CICLO VIA	Equipamiento público EQ2 en 106.04 m, con lote privado D2 en 415.12 m, con área verde pública AV4 en 47,60 m, Equipamiento público EQ3 en 62.66 y equipamiento público EQ1 en 163.94 m y con área verde publica AV7 en 139.69, con vía publica C2 en 17.90 m	Retiro del borde de quebrada el Auqui en 970.00 m	Vértice entre carril de servicio de Ruta Viva y retiro de Borde de quebrada el Auqui	Avenida Alfonso Lamiña en 6,17 m

Las áreas a entregarse al Municipio del Distrito Metropolitano de Quito se detallan en el **Plano No. 03 Equipamientos y Áreas Verdes Públicas**, contenido en el Anexo I de la presente ordenanza.

Las áreas verdes públicas del Proyecto serán desarrolladas en su totalidad con tratamiento paisajístico y urbano para el adecuado uso y disfrute de la ciudadanía. El promotor ejecutará las obras de vialidad que garanticen la accesibilidad a todas las áreas verdes con énfasis en los circuitos peatonales y de bicicletas. Los estudios arquitectónicos y diseños de ingeniería de detalle estarán a cargo del promotor en coordinación con las entidades municipales competentes para la implementación de los equipamientos de áreas verdes. La adecuación y ajardinamiento del terreno así como todas las obras básicas que garanticen el aprovechamiento de las áreas verdes será responsabilidad del promotor, así como los sistemas de seguridad que serán definidos en coordinación con la municipalidad, en el ámbito de sus competencias.

Artículo 14.- Área Verde Pública. - Se habilitarán y construirán de conformidad con el **Plano No. 03 - Equipamientos y Áreas Verdes Públicas** contenido en el Anexo I de la presente

ordenanza, mismos que forman parte del pago en especie por Concesión Onerosa de Derechos por Edificabilidad.

Las áreas verdes están compuestas por los siguientes cuerpos:

a) Área Verde Norte (AV1)

El área verde ubicada en el extremo nor-occidental del proyecto, colindante con el intercambiador de Ruta Viva, se plantea como área verde pública, en el cual se realizará un tratamiento paisajístico acorde con las condiciones naturales de la quebrada que delimita el lindero norte, de manera que se proteja la superficie de posibles daños por erosión y se mantenga un entorno natural robusto y resistente. Las intervenciones específicas se detallan en ficha técnica No. 001 contenida en el Anexo III de la presente Ordenanza.

b) Parque Ecológico (AV2-AV3-AV5)

El proyecto incluye como parte de su cesión obligatoria de área verde, un área de terreno ubicado en la zona más alta del predio, en la cual existe actualmente un bosque donde se plantea la incorporación de especies vegetales nativas. El equipamiento de esta zona se enfoca en el tratamiento de la vegetación existente para generar senderos accesibles como paseos peatonales recreativos y deportivos, la ubicación de señalización, cerramientos y mobiliario urbano adecuado para recreación pasiva y observación de vida silvestre. Las intervenciones específicas se detallan en ficha técnica No. 002 contenida en el Anexo III de la presente Ordenanza.

c) Área Verde Lineal- A lo largo de la Av. Alfonso Lamiña (AV6)

Se ubica al costado occidental de la vía colectora Av. Alfonso Lamiña, el cual estará equipado con mobiliario urbano, fuentes, iluminación, y tratamiento paisajístico. Esta área se conformará en un parque que permita recreación pasiva en un entorno en el cual se puedan presentar expresiones culturales de diversas tipologías, las cuales generen un paseo atractivo para el visitante. Los cerramientos con frentes colindantes con propiedad privada reducirán el impacto visual por medio de cercas vivas y vegetación robusta. Las intervenciones específicas se detallan en ficha técnica No. 003 contenida en el Anexo III de la presente Ordenanza.

d) Parque lineal – Quebrada el Auqui (AV4, AV7, CV)

Ubicada a lo largo de la quebrada de Auqui, acondicionada y equipada como un área deportiva para ser utilizada como parte del circuito de ciclovía del proyecto.

El equipamiento consiste en la construcción de un carril para circulación peatonal, iluminación, bancas y paisajismo. En sentido paralelo se construirá un carril para circulación de bicicletas, áreas de descanso y recreación pasiva, las cuales tendrán relación directa y accesos hacia áreas verdes públicas adyacentes y acceso al sistema peatonal del proyecto.

La vegetación del borde de la quebrada será tratada para adaptarla al paisajismo propuesto para este equipamiento, procurando conservar las especies nativas locales.

En el recorrido de la ciclovía a lo largo del borde de la Quebrada el Auqui se planifican dos áreas verdes equipadas, identificadas como AV4 y AV7, que vinculan el trazado de la ciclovía

con los ejes peatonales y aceras del proyecto, los cuales enlazan las áreas verdes públicas con las áreas privadas de acceso público, como plazas y puntos de reunión.

Estas áreas contarán con un tratamiento paisajístico y equipamiento con mobiliario urbano, juegos infantiles y sitios de descanso junto a los recorridos peatonales. Las intervenciones específicas se detallan en la ficha técnica No. 004 contenida en el Anexo III de la presente Ordenanza.

Artículo 15.- Equipamientos Públicos. - Las áreas para la dotación de equipamientos públicos corresponderá con lo establecido en el Cuadro No. 6 y según lo definido en el **Plano No. 03 Equipamientos y Áreas Verdes Públicas** que consta en el Anexo 1 de la presente ordenanza. Las intervenciones específicas se detallan en ficha técnica No. 005 contenida en el Anexo III de la presente Ordenanza.

Cuadro No. 06 Áreas para Equipamientos Públicos

IDENTIFICACION	DESCRIPCIÓN	AREA (m2)
EQ1	Equipamiento Público	3.637,03
EQ2	Equipamiento Público	2.491,29
EQ3	Equipamiento Público	2.622,02
EQ4	Equipamiento Público	927,56
EQ5	Equipamiento Público	447,47
TOTAL AREAS DE EQUIPAMIENTO PÚBLICO		10.125,37

Cuadro No. 07 Linderos de las áreas para Equipamientos Públicos

	NORTE	SUR	ESTE	OESTE
EQ1	Vía pública proyectada C2 en 147,75 m	Ciclo vía en 163,94 m	Área verde pública AV7 en 23.89 m	Equipamiento público EQ3 en 33.87 m
EQ2	Lote privado D1 en 51.41 m y lote privado D2 en 47.76 m	Ciclo vía en 106.04 m	Lote privado D2 en 22.61 m	Avenida Alfonso Lamiña en 47,36 m
EQ3	Vía pública C2 en 60,31 m	Ciclo vía en 62.66 m	Equipamiento público EQ1 en 33.87 m	Área verde pública AV4 en 51,37 m
EQ4	Carril de servicio de Ruta Viva en 111,23 m	Acera peatonal de Lotes privados C3-C4 y C5 en 112.09 m	Acera peatonal frente a lote privado C5 en 1.30 m	Vértice entre carril de servicio de Ruta Viva y acera peatonal frente a lote privado C3-C4
EQ5	Vértice entre Av. Alfonso Lamiña y lote privado A	Vértice entre carril de servicio de Ruta Viva y lote privado A	Lote privado A en 96.37 m	Carril de servicio de Ruta Viva en 94.37 m

Artículo 16.- Equipamientos Privados. - Las áreas y la dotación de equipamientos privados corresponde a lo establecido en el Cuadro No. 8, según el **Plano No. 07 Equipamientos Privados** que consta en el Anexo 1 de la presente ordenanza.

Cuadro No. 08 Áreas para Equipamientos Privados

SECTOR	DESCRIPCIÓN	AREA	
C30	Equipamiento Religioso	1.057,40	m2
D2	Equipamiento Deportivo	41.605,48	m2
C23	Equipamiento Medico	8.871,19	m2
	Total Areas de Equipamiento Privado	51.534,07	m2

**CAPÍTULO II
DE LOS USOS DE SUELO, OCUPACIÓN Y EDIFICABILIDAD**

Artículo 17.- Usos de suelo. – Los usos de suelo en el PUAE San Patricio son: Múltiple (M), Residencial Urbano 1 (RU1), Residencial Urbano 2 (RU2), Equipamiento (EQ) y Protección Ecológica (PE) según el *Plano N° 08. Usos de Suelo*, contenido en el Anexo I de la presente ordenanza. Los usos complementarios se sujetarán a la normativa metropolitana vigente.

Artículo 18.- Forma de Ocupación del Suelo y Edificabilidad. - Las formas de ocupación del suelo y edificabilidad del Proyecto Urbanístico Arquitectónico San Patricio se sujetarán a las condiciones establecidas en el *Cuadro No. 9 Forma de Ocupación del Suelo y Edificabilidad* descrito a continuación:

Cuadro No. 9 Forma de Ocupación del Suelo y Edificabilidad

Ocupación y Edificabilidad													
ZONA	USO DE SUELO	LOTE	FORMA DE OCUPACIÓN	N. PISOS	M	RETIROS			DISTANCIA ENTRE BLOQUES	COS PB	COS TOTAL	LOTE MINIMO	FRENTE MINIMO
						F	P	L					
B1	COMERCIAL/MÚLTIPLE	B1	A	6	24	5	3	3	6	40,00	240	1000	25
B1	COMERCIAL/MÚLTIPLE	B2	A	6	24	5	3	3	6	40,00	240	1000	25
C1	OFICINAS 1RA	C1-C2	A	13	52	15	3	3	6	35,00	455	1000	40
C1	OFICINAS 1RA	C3-C4	A	13	52	15	5	5	10	35,00	455	1000	40
C1	OFICINAS 1RA	C5	A	8	32	15	5	5	10	40,00	320	1000	40
C1	OFICINAS 1RA	C6-C7	A	8	32	15	5	5	10	35,00	280	1000	40
C1	OFICINAS 2DA Y PARKING	C8	A	8	32	15	3	3	6	35,00	280	1000	40

C1	OFICINAS 1RA	C9-C10	A	13	52	5	5	3	6	35,00	455	1000	40
C1	COMERCIO Y OFICINAS 2DA	C11-C12	A	12	48	5	5	5	10	35,00	420	1000	40
C1	COMERCIO Y OFICINAS 2DA	C13	A	13	52	5	5	5	10	35,00	455	1000	40
C1	OFICINAS 3RA	C14	A	13	52	5	5	5	6	35,00	455	1000	40
C2	COMERCIO Y RESIDENCIA 2DA	C14-C15	A	10	40	5	3	3	6	50,00	500	1000	40
C2	COMERCIO Y RESIDENCIA 2DA	C16-C17	A	10	40	5	3	3	6	50,00	500	1000	40
C3	COMERCIO Y OFICINAS 1RA	C18	A	6	24	5	3	3	6	40,00	240	1000	40
C3	COMERCIO Y OFICINAS 1RA	C19	A	7	28	5	3	3	6	50,00	350	1000	40
C3	HOTEL	C20	A	8	32	5	3	3	6	40,00	320	1000	40
C3	COMERCIO Y OFICINAS 1RA	C21	A	6	24	5	3	3	6	40,00	240	1000	40
C3	COMERCIO Y RESIDENCIA 1RA	C22	A	7	28	5	3	3	6	50,00	350	1000	40
C4	MEDICINA 2DA	C23	A	6	24	5	5	5	10	45,00	270	1000	40
C4	SENIOR LIVING	C24	A	9	36	5	5	5	10	45,00	405	1000	40
C5	RESIDENCIA 2DA	C25	A	10	40	5	3	3	6	45,00	450	1000	40
C5	RESIDENCIA 2DA	C26	A	10	40	5	3	3	6	45,00	450	1000	40
C6	RESIDENCIA 3RA	C27	A	6	24	5	3	3	6	40,00	240	1000	40
C6	RESIDENCIA 3RA	C28	A	6	24	5	3	3	6	40,00	240	1000	40
C29	COMERCIO 2DA	C29	A	6	24	5	3	3	6	35,00	210	1000	40
C30	EQUIPAMIENTO PRIVADO	C30	A	2	8	5	3	3	6	35,00	70	1000	40
D1	COMERCIO 2DA	D1A	A	6	24	5	3	3	6	40,00	240	1000	30
D1	COMERCIO 2DA	D1B	A	6	24	5	3	3	6	40,00	240	1000	30
D1	COMERCIO 2DA	D1C	A	6	24	5	3	3	6	40,00	240	1000	15
D1	COMERCIO 2DA	D1D	A	6	24	5	3	3	6	40,00	240	1000	30
D2	EQUIPAMIENTO DE PORTIVO	D2	A	4	16	5	3	3	6	20,00	80	1000	40
E	HOTEL	E1	A	6	24	5	3	3	6	30,00	180	1000	40
E	RESIDENCIA APART HOTEL	E2	A	12	48	5	3	3	6	40,00	480	1000	40
E	RESIDENCIA APART HOTEL	E3	A	6	24	5	3	3	6	30,00	180	1000	40
E	RESIDENCIA 3RA	E4	A	12	48	5	3	3	6	30,00	360	1000	40
E	RESIDENCIA 3RA	E5	A	12	48	5	3	3	6	30,00	360	1000	40
E	RESIDENCIA 3RA	E6-E7	A	12	48	5	3	3	6	40,00	480	1000	40
E	RESIDENCIA 3RA	E8	A	6	24	5	3	3	6	40,00	240	1000	40
F	UNIFAMILIAR 1RA	F1	A	2	8	5	3	3	6	35,00	70	400	20

55

F	UNIFAMILIAR 1RA	F2	A	2	8	5	3	3	6	35,00	70	400	20
F	UNIFAMILIAR 1RA	F3	A	2	8	5	3	3	6	35,00	70	400	20
F	UNIFAMILIAR 1RA	F4	A	2	8	5	3	3	6	35,00	70	400	20
F	UNIFAMILIAR 1RA	F5	A	2	8	5	3	3	6	35,00	70	400	20
F	UNIFAMILIAR 1RA	F6	A	2	8	5	3	3	6	35,00	70	400	20
F	UNIFAMILIAR 1RA	F7	A	2	8	5	3	3	6	35,00	70	400	20
F	UNIFAMILIAR 1RA	F8	A	2	8	5	3	3	6	35,00	70	400	20
F	UNIFAMILIAR 1RA	F9	A	2	8	5	3	3	6	35,00	70	400	20
F	UNIFAMILIAR 1RA	F10	A	2	8	5	3	3	6	35,00	70	400	20
F	UNIFAMILIAR 1RA	F11	A	2	8	5	3	3	6	35,00	70	400	20
F	UNIFAMILIAR 1RA	F12	A	2	8	5	3	3	6	35,00	70	400	20
F	UNIFAMILIAR 1RA	F13	A	2	8	5	3	3	6	35,00	70	400	20
F	UNIFAMILIAR 1RA	F14	A	2	8	5	3	3	6	35,00	70	400	20
F	UNIFAMILIAR 1RA	F15	A	2	8	5	3	3	6	35,00	70	400	20
F	UNIFAMILIAR 1RA	F16	A	2	8	5	3	3	6	35,00	70	400	20
F	UNIFAMILIAR 1RA	F17	A	2	8	5	3	3	6	35,00	70	400	20
F	UNIFAMILIAR 1RA	F18	A	2	8	5	3	3	6	35,00	70	400	20
F	UNIFAMILIAR 1RA	F19	A	2	8	5	3	3	6	35,00	70	400	20
F	UNIFAMILIAR 1RA	F20	A	2	8	5	3	3	6	35,00	70	400	20
F	UNIFAMILIAR 1RA	F21	A	2	8	5	3	3	6	35,00	70	400	20
F	UNIFAMILIAR 1RA	F22	A	2	8	5	3	3	6	35,00	70	400	20
F	UNIFAMILIAR 1RA	F23	A	2	8	5	3	3	6	35,00	70	400	20
F	UNIFAMILIAR 1RA	F24	A	2	8	5	3	3	6	35,00	70	400	20
F	UNIFAMILIAR 1RA	F25	A	2	8	5	3	3	6	35,00	70	400	20
F	UNIFAMILIAR 1RA	F26	A	2	8	5	3	3	6	35,00	70	400	20
F	UNIFAMILIAR 1RA	F27	A	2	8	5	3	3	6	35,00	70	400	20
F	UNIFAMILIAR 1RA	F28	A	2	8	5	3	3	6	35,00	70	400	20
F	UNIFAMILIAR 1RA	F29	A	2	8	5	3	3	6	35,00	70	400	20
F	UNIFAMILIAR 1RA	F30	A	2	8	5	3	3	6	35,00	70	400	20
F	UNIFAMILIAR 1RA	F31	A	2	8	5	3	3	6	35,00	70	400	20
F	UNIFAMILIAR 1RA	F32	A	2	8	5	3	3	6	35,00	70	400	20
F	UNIFAMILIAR 1RA	F33	A	2	8	5	3	3	6	35,00	70	400	20

F	UNIFAMILIAR 1RA	F34	A	2	8	5	3	3	6	35,00	70	400	20
F	UNIFAMILIAR 1RA	F35	A	2	8	5	3	3	6	35,00	70	400	20
F	UNIFAMILIAR 1RA	F36	A	2	8	5	3	3	6	35,00	70	400	20
F	UNIFAMILIAR 1RA	F37	A	2	8	5	3	3	6	35,00	70	400	20
F	UNIFAMILIAR 1RA	F38	A	2	8	5	3	3	6	35,00	70	400	20
F	UNIFAMILIAR 1RA	F39	A	2	8	5	3	3	6	35,00	70	400	20
F	UNIFAMILIAR 1RA	F40	A	2	8	5	3	3	6	35,00	70	400	20
F	UNIFAMILIAR 1RA	F41	A	2	8	5	3	3	6	35,00	70	400	20
F	UNIFAMILIAR 1RA	F42	A	2	8	5	3	3	6	35,00	70	400	20
											0	500	20
G	UNIFAMILIAR 1RA	G1	A	2	8	5	3	3	6	35,00	70	1000	20
G	UNIFAMILIAR 1RA	G2	A	2	8	5	3	3	6	35,00	70	1000	20
G	UNIFAMILIAR 1RA	G3	A	2	8	5	3	3	6	35,00	70	1000	20
G	UNIFAMILIAR 1RA	G4	A	2	8	5	3	3	6	35,00	70	1000	20
G	UNIFAMILIAR 1RA	G5	A	2	8	5	3	3	6	35,00	70	1000	20
G	UNIFAMILIAR 1RA	G6	A	2	8	5	3	3	6	35,00	70	1000	20
G	UNIFAMILIAR 1RA	G7	A	2	8	5	3	3	6	35,00	70	1000	20
G	UNIFAMILIAR 1RA	G8	A	2	8	5	3	3	6	35,00	70	1000	20
G	UNIFAMILIAR 1RA	G9	A	2	8	5	3	3	6	35,00	70	1000	20
G	UNIFAMILIAR 1RA	G10	A	2	8	5	3	3	6	35,00	70	1000	20
G	UNIFAMILIAR 1RA	G11	A	2	8	5	3	3	6	35,00	70	1000	20
G	UNIFAMILIAR 1RA	G12	A	2	8	5	3	3	6	35,00	70	1000	20
G	UNIFAMILIAR 1RA	G13	A	2	8	5	3	3	6	35,00	70	1000	20
G	UNIFAMILIAR 1RA	G14	A	2	8	5	3	3	6	35,00	70	1000	20
G	UNIFAMILIAR 1RA	G15	A	2	8	5	3	3	6	35,00	70	1000	20
G	UNIFAMILIAR 1RA	G16	A	2	8	5	3	3	6	35,00	70	1000	20
G	UNIFAMILIAR 1RA	G17	A	2	8	5	3	3	6	35,00	70	1000	20
G	UNIFAMILIAR 1RA	G18	A	2	8	5	3	3	6	35,00	70	1000	20
G	UNIFAMILIAR 1RA	G19	A	2	8	5	3	3	6	35,00	70	1000	20
G	UNIFAMILIAR 1RA	G20	A	2	8	5	3	3	6	35,00	70	1000	20
H	RESIDENCIA 2DA	H1-H5	A	6	24	5	3	3	6	25,00	150	1000	20

94

H	RESIDENCIA 2DA	H6-H8	A	6	24	5	3	3	6	25,00	150	1000	20
H	RESIDENCIA 2DA	H9-H10	A	6	24	5	3	3	6	25,00	150	1000	20
H	RESIDENCIA 2DA	H11	A	6	24	5	3	3	6	25,00	150	1000	20
H	RESIDENCIA 2DA	H12	A	6	24	5	3	3	6	25,00	150	1000	20

CAPÍTULO III DE LA INFRAESTRUCTURA BÁSICA

Artículo 19.- Sistemas Colectivos de Soporte. - Los Sistemas Colectivos de Soporte se componen por: sistema vial, las redes de servicios básicos, el sistema de espacio público y la red de áreas verdes.

Los sistemas colectivos de soporte cumplirán las siguientes determinaciones:

- a) Adecuar la capacidad de carga de las redes y servicios básicos para soportar la demanda del proyecto;
- b) Integrar el proyecto a los sistemas generales de servicios básicos, movilidad, espacio público y red verde urbana de la zona;
- c) Mejorar la funcionalidad y calidad de los sistemas locales de movilidad, espacio público y áreas verdes.

Artículo 20.- Sistema Vial Público. –

La red vial prevé soluciones al tráfico peatonal, de bicicletas y vehicular, y cuenta con soluciones a los cruces peatonales y vehiculares en intersecciones, que estarán provistos de señalización horizontal y vertical, semaforización y equipamiento urbano.

Los tipos y características de las vías vehiculares, peatonales y ciclovías del proyecto se encuentran contenidos a continuación y en el *Cuadro No. 10 de Características y Tipos de Vías* y en el *Cuadro No.11 Características y Tipos de Ciclovías* y se desarrollarán de acuerdo con las especificaciones técnicas contenidas en los gráficos que muestran las secciones viales de los *Planos No. 9 Diseño Vial General* y *Plano 10. Diseño Vial Secciones Típicas*, contenidos en el Anexo I de la presente ordenanza.

Tipos y características de las vías:

Vía Colectora:

La Avenida Alfonso Lamiña se proyecta hacia el sur, desde el intercambiador entre Ruta Viva y Escalón Lumbisí con una sección de calzada de 23.60 m, con 3 carriles por sentido de 3.50m cada uno y un parterre central de 2 m. Se proyecta con una longitud de 570 m hasta el redondel a emplazarse en el extremo sur de la vía, con una velocidad máxima de diseño de 50km/h.

Vía Local D:

Calle Río Santiago, se proyecta como vía de acceso hacia el área occidental del proyecto y equipamiento educativos existentes, proyectando una sección de calzada de 19.40m en el tramo desde la Avenida Alfonso Lamiña, hasta el Colegio Spellman, con 2 carriles en sentido este-oeste y un carril en sentido oeste-este. Todos los carriles de 3.50m de ancho y parterre de 5.00m, en una longitud de 315.00m

La prolongación de la Calle Río Santiago desde el Colegio Spellman hacia la Calle Eloy Alfaro (vía del ferrocarril) se proyecta con una sección de calzada de 11.30m con dos carriles de 3.50 m y un carril incorporado para bicicleta de 1.30m. Se proyecta con una longitud total de 375.00 m. Velocidad de diseño 50km/h, velocidad de operación de 30 km/h. Los dos segmentos de esta vía suman una longitud total de 690.00m.

Cuadro No. 10 Características y Tipos de Vías Públicas.

ZONA	NOMBRE	TIPO	# CARRILES POR SENTIDO	ANCHO CARRIL (m)	PARTERRE (m)	ANCHO ACERA (m)	ESPALDON		# CARRIL ESTACION.	ANCHO CARRIL ESTACION.	ANCHO TOTAL VIA (m)	LONG. VIA (m)	VELOC PROYECTO Km/h	VELOCIDAD OPERACION Km/h	AREA (m2)
							INTERNO (m)	EXTERNO (m)							
							B	B1							
	B2	LOCAL E	1	3,50	-	2,00	-	-	-	-	11,00	320,00	50	30	3.520,00
	C1	LOCAL C	2	3,00	-	2,00	-	-	-	-	16,00	355,00	50	30	5.680,00
	C2	LOCAL C	2	3,00	-	2,00	-	-	-	-	16,00	540,00	50	30	8.640,00
	C3	LOCAL D	1	3,25	-	2,00	-	-	2	2,50	16,00	253,00	50	30	4.048,00
	C4	LOCAL E	1	3,50	-	2,00	-	0,25	-	-	11,50	168,00	50	30	1.932,00
	C5	LOCAL E	1	3,50	-	2,00	-	0,50	-	-	12,30	283,00	50	30	3.480,90
	C6	LOCAL D	1	3,50	-	2,00	-	0,50	2	2,50	19,50	95,00	50	30	1.852,50
	C7	LOCAL E	1	3,50	-	2,00	-	0,15	-	-	11,30	89,00	50	30	1.005,70
D	D1	LOCAL E	1	3,50	-	2,00	-	0,15	-	-	11,30	262,00	50	30	2.960,60
	E1	LOCAL F	1	3,50	-	2,00	-	-	-	-	11,00	206,00	50	30	2.266,00
	E2	LOCAL G	1	3,50	-	2,00	-	0,25	-	-	8,00	189,00	50	30	1.512,00
	F1	LOCAL E	1	3,50	-	2,00	-	0,15	-	-	11,30	433,00	50	30	4.892,90
	F2	LOCAL E	1	3,50	-	2,00	-	0,15	-	-	11,30	329,00	50	30	3.717,70
	F3	LOCAL E	1	3,50	-	2,00	-	0,15	-	-	11,30	42,00	50	30	474,60
	F4	LOCAL D	2	3,50	1,00	2,00	0,15	0,15	-	-	19,60	41,00	50	30	803,60
G	G1	LOCAL E	1	3,50	-	2,00	-	0,15	-	-	11,30	323,00	50	30	3.649,90
H	H1	LOCAL E	1	3,50	-	2,00	-	0,15	-	-	11,30	683,00	50	30	7.717,90
	AV. ALFONSO LAMIÑA	COLECTORA	2	3,50	2,00	2,00	0,50	1,00	-	-	23,60	570,00	50	30	13.452,00
	CALLE RIO SANTIAGO	LOCAL D	1	3,50	5,00	2,00	0,50	0,50	-	-	19,40	315,00	50	30	6.111,00
	CALLE RIO SANTIAGO	LOCAL C	1	3,50	-	2,00	-	0,15	-	-	11,30	375,00	50	30	4.237,50
	G3	LOCAL E	1	3,50	-	2,00	-	0,50	-	-	12,00	858,00	50	30	10.296,00

Artículo 21.- Zonas 30.- El proyecto contempla un sistema de movilidad compartido entre peatones, ciclistas y vehículos los cuales podrán circular a una velocidad máxima de 30 km por hora. Estas zonas se desarrollarán en las vías secundarias al interior del proyecto, como se presenta en el **Plano No. 11 "Zona 30"** que consta en el Anexo 1.

Todas las vías públicas proyectadas en el sistema vial interno del proyecto mantendrán una restricción de velocidad máxima de 30km/h. Se incorporará señalización horizontal y vertical indicando la velocidad máxima. En los sectores donde se prevean cruces peatonales, se elevará el nivel de la calzada a nivel de acera para pacificar la velocidad de los vehículos y brindar protección al peatón y ciclista. Todas las vías de zona 30 compartirán el carril con la bicicleta.

Artículo 22.- Red de ciclo vías. - La red de ciclovías, descrita en el **Cuadro No.11 Características y Tipos de Ciclovías**, permite la circulación de bicicletas dentro del Proyecto, integrando su accesibilidad hacia todas sus áreas. Los tipos y características de las ciclovías del proyecto se encuentran contenidos en el **Cuadro No.11 Características y Tipos de Ciclovías** y se desarrollarán de acuerdo con las especificaciones técnicas contenidas en el **Plano No. 12 Plano de Ciclovías**, contenidos en el Anexo I de la presente ordenanza.

Cuadro No.11 de Características y tipos de Ciclovías

CARACTERISTICAS Y TIPOS DE CICLOVIAS		
TIPO	LONGITUD	ANCHO
CICLOVIA DENTRO DE LA CALZADA	992,27	3
CICLOVÍA EN ACERAS FRENTE A VIAS	1082,72	4
CICLOVÍA EN PARQUE LINEAL	957,39	8
CICLOVIA COMPARTIDA CON VEHICULOS ZONA 30	1266,92	1,5
CICLOVIA COMPARTIDA EN BULEVARD	308,00	3,5

Artículo 23.- Aceras. - En el desarrollo del Proyecto las aceras deberán cumplir las normas técnicas de arquitectura y urbanismo vigentes debiendo incluir un diseño con arbolado endémico, materiales antideslizantes, condiciones de accesibilidad universal con señalización podotáctil, mobiliario urbano e iluminación, de acuerdo al *Plano No. 13 Sistema de Aceras*, contenido en el **Anexo I** de esta ordenanza.

Para facilitar el flujo peatonal e integrar la circulación entre las áreas de mayor actividad, el promotor podrá construir pasos peatonales sobre la vía pública que conecten los diferentes espacios públicos de dominio público del Proyecto, incrementando la seguridad peatonal y la calidad del espacio urbano, preferentemente sobre la Av. Alfonso Lamiña y la Calle río Santiago

Artículo 24.- Estacionamientos. - En la dotación de estacionamientos el Proyecto observará lo dispuesto en la normativa metropolitana vigente.

Los estacionamientos subterráneos se podrán integrar entre lotes de propiedad privada para facilitar tanto el flujo vehicular y optimizar el uso de los espacios de estacionamiento, así como el flujo peatonal hacia los accesos y entre niveles.

Artículo 25.- Redes y Servicios Básicos. - Los servicios públicos de agua potable, alcantarillado, red eléctrica, y telecomunicaciones se habilitarán y serán construidos por el promotor a su costo, según las regulaciones y especificaciones técnicas de la municipalidad y/o empresas de servicios.

El alumbrado público, la red eléctrica y de telecomunicaciones se realizarán con el soterramiento de todos los cables, conforme a la normativa vigente y obteniendo todas las autorizaciones de las entidades competentes.

La dotación de servicios públicos se realizará cumpliendo las siguientes determinaciones:

- 1. Red de agua potable:** El promotor construirá a su costo el sistema de provisión de agua potable. El sistema contará con la aprobación de la Empresa Pública Metropolitana de Agua Potable y Saneamiento (EPMAPS). El sistema de agua potable contará con accesorios para el ahorro en el consumo de agua y mecanismos de identificación de fugas. La red de hidrantes será incorporada a las vías y espacios públicos del proyecto para el acceso adecuado del Cuerpo de Bomberos. Una vez construida la red, los costos del servicio de agua potable para áreas públicas y de equipamiento público serán asumidas por la municipalidad.

2. **Red de Alcantarillado y Tratamiento:** El promotor construirá a su costo un sistema separado de aguas lluvias y aguas servidas con los sistemas de tratamiento necesarios. El sistema contará con la aprobación de la Empresa Pública Metropolitana de Agua Potable y Saneamiento.
3. **Red eléctrica:** El promotor construirá a su costo la red para proveer la energía necesaria para el desarrollo del proyecto. La provisión del servicio será responsabilidad de la Empresa Eléctrica Quito como parte del servicio eléctrico para el sector. El sistema contará con la aprobación de la EEQ. Una vez construida la red, el costo del consumo de energía eléctrica en áreas públicas será asumido por la municipalidad.
4. **Alumbrado Público:** El promotor construirá a su costo la red de alumbrado público, la cual contará con lámparas LED de ahorro energético y larga durabilidad.
5. **Telecomunicaciones:** El promotor a su costo dotará del sistema de telecomunicación necesario para el proyecto a nivel de red primaria y acometidas generales. El sistema contará con la aprobación de la entidad competente.
6. **Recolección de basura y Plan de Residuos Sólidos:** El Proyecto implementará un sistema especial de clasificación y recolección de basura de fácil acceso para los usuarios y carros recolectores. Para la implementación de este sistema se deberá contar con la aprobación de la Empresa Pública Metropolitana de Aseo. El Proyecto contará con un plan de manejo de residuos sólidos que incluirá un programa de reciclaje inclusivo en coordinación con gestores comunitarios y la Secretaría de Ambiente.
7. **Mobiliario Urbano.** - La provisión y ubicación de mobiliario urbano se realizará a costo del promotor y cumplirá con lo establecido en las Normas de Arquitectura y Urbanismo del Municipio del Distrito Metropolitano de Quito y adicionalmente cumplirá con las siguientes características: diseños eficientes, uso de materiales amigables con el medio ambiente y colocación de receptores de papeles o de basura en la zona blanda de las aceras, para clasificación de desechos con el propósito de ser reciclados. Se instalarán 4 paradas de transporte público en lugares específicos frente a la Ruta Viva y Av. Alfonso Lamíña, detalladas en el *Plano No. 12 Sistema de aceras*, Según los lineamientos técnicos de las entidades competentes

Artículo 26.- Accesibilidad y Movilidad. - El Proyecto será accesible mediante las siguientes modalidades:

- a) Acceso peatonal a través de la red vial y sistema de aceras detallados en el *Plano No. 12 Sistema de aceras* contenido en el Anexo I de la presente ordenanza.
- b) Acceso para bicicletas: asegurando un sistema de ciclovías, compartidas o exclusivas detallados en el *Plano No. 13 Plano de Ciclovías*.
- c) Transporte público: asegurando el embarque y desembarque de personas mediante los carriles de servicios y desembarque de personas y paradas de transporte público previstas sobre la vía arterial y colectora de acceso. Las ubicaciones de las paradas se describen en el *Plano No. 13 Sistema de Aceras*, contenido en el **Anexo I** de esta ordenanza.

- d) Transporte institucional: asegurando un cómodo y seguro embarque y desembarque de personas mediante paradas de embarque y desembarque previsto sobre las vías secundarias;
- e) Transporte privado: mediante un sistema vial que garantice el adecuado flujo vehicular y carriles de acceso que permitan el ingreso a los estacionamientos de manera directa desde la red vial pública.

CAPÍTULO IV DE LAS MEDIDAS DE MITIGACIÓN

Artículo 27.- Medidas de mitigación.

- a) Los promotores del proyecto deberán ejecutar en la fase inicial de obras y a su costo las medidas de mitigación establecidas en el informe de la Secretaría de Movilidad No. IT-SM-DPPM-020/2018 contenido en el oficio No. SM-0677-2018 de fecha 19 de abril de 2018 Anexo No. IV de la presente Ordenanza.
- b) Los promotores del proyecto deberán ejecutar a su costo las medidas de mitigación establecidas en el oficio No. SA-POL-4475 con fecha 25 de junio del 2015 de la Secretaría de Ambiente, Anexo No. V de la presente Ordenanza.

CAPÍTULO V

CONCESIÓN ONEROSA DE DERECHOS Y FORMA DE PAGO

Artículo 28.- Cálculo de la Concesión Onerosa de Derechos (COD) por cambio de uso de suelo.- En base a los datos declarados por el promotor en el Formulario Declarativo contenido en el Anexo VI de la presente ordenanza, el PUAE San Patricio requiere los siguientes cambios de uso de suelo:

1. Cambio de uso de suelo Múltiple (M) a uso de suelo Residencial Urbano 2 (RU2), con la asignación de zonificación A404-50, en los siguientes lotes: F5, F6, F7, F8, F9, F10, F11, F12, F13, F14, F21, F22, F23, F24, F25, F26, F27, F28, F29.
2. Cambio de uso de suelo Residencial Urbano1 (RU1) a uso de suelo Residencial Urbano 2 (RU2), con la asignación de zonificación A404-50, en los siguientes lotes: F1, F2, F3, F4, F15, F16, F17, F18, F19, F20, F30, F31, F32, F33, F34, F35, F36, F37, F38, F39, F40, F41, F42, G1, G2, G3, G4, G5, G6, G7, G8, G9, G10, G11, G12, G13, G14, G15, G16, G17, G18 y G 19.

En aplicación del literal a) del artículo 9 de la Ordenanza Metropolitana No. 183, el valor de la COD correspondiente al cambio de uso de suelo que los promotores del PUAE San Patricio deberán cancelar al Municipio de Quito, se resume en el cuadro No. 12.

Cuadro No. 12.- Resumen de aplicación de la fórmula de la concesión onerosa por cambio de uso de suelo del PUAE San Patricio

LO TE	tipo de cambo	SUPERFICI E (AUV)	AIVA	Índice de revalo rizaci ón	Valor terreno de llegada	Valor terreno de Partida	Diferen cia	Porcentaje 20%	Valor final
F1	RU1 a RU2	1.491,20	160	1	238.592,00	238.592,00	0	-	0
F2	RU1 a RU2	963,86	160	1	154.217,60	154.217,60	0	-	0
F3	RU1 a RU2	909,81	160	1	145.569,60	145.569,60	0	-	0
F4	RU1 a RU2	1.000,00	160	1	160.000,00	160.000,00	0	-	0
F5	M a RU2	857,45	160	1	137.192,00	137.192,00	0	-	0
F6	M a RU2	814,40	160	1	130.304,00	130.304,00	0	-	0
F7	M a RU2	901,58	160	1	144.252,80	144.252,80	0	-	0
F8	M a RU2	1.105,41	160	1	176.865,60	176.865,60	0	-	0
F9	M a RU2	1.005,99	160	1	160.958,40	160.958,40	0	-	0
F10	M a RU2	578,75	160	1	92.600,00	92.600,00	0	-	0
F11	M a RU2	625,01	160	1	100.001,60	100.001,60	0	-	0
F12	M a RU2	674,51	160	1	107.921,60	107.921,60	0	-	0
F13	M a RU2	619,35	160	1	99.096,00	99.096,00	0	-	0
F14	M a RU2	558,93	160	1	89.428,80	89.428,80	0	-	0
F15	RU1 a RU2	574,09	160	1	91.854,40	91.854,40	0	-	0
F16	RU1 a RU2	656,17	160	1	104.987,20	104.987,20	0	-	0
F17	RU1 a RU2	720,65	160	1	115.304,00	115.304,00	0	-	0
F18	RU1 a RU2	859,80	160	1	137.568,00	137.568,00	0	-	0
F19	RU1 a RU2	654,75	160	1	104.760,00	104.760,00	0	-	0
F20	RU1 a RU2	575,91	160	1	92.145,60	92.145,60	0	-	0
F21	M a RU2	567,36	160	1	90.777,60	90.777,60	0	-	0
F22	M a RU2	792,57	160	1	126.811,20	126.811,20	0	-	0
F23	M a RU2	844,29	160	1	135.086,40	135.086,40	0	-	0
F24	M a RU2	652,17	160	1	104.347,20	104.347,20	0	-	0
F25	M a RU2	574,92	160	1	91.987,20	91.987,20	0	-	0
F26	M a RU2	714,88	160	1	114.380,80	114.380,80	0	-	0
F27	M a RU2	620,60	160	1	99.296,00	99.296,00	0	-	0
F28	M a		160	1		93.286,40	0	-	0

8	RU2	583,04			93.286,40				
F29	Ma RU2	601,18	160	1	96.188,80	96.188,80	0	-	0
F30	RU1 a RU2	640,71	160	1	102.513,60	102.513,60	0	-	0
F31	RU1 a RU2	703,74	160	1	112.598,40	112.598,40	0	-	0
F32	RU1 a RU2	994,04	160	1	159.046,40	159.046,40	0	-	0
F33	RU1 a RU2	2.267,32	160	1	362.771,20	362.771,20	0	-	0
F34	RU1 a RU2	775,40	160	1	124.064,00	124.064,00	0	-	0
F35	RU1 a RU2	653,48	160	1	104.556,80	104.556,80	0	-	0
F36	RU1 a RU2	844,60	160	1	135.136,00	135.136,00	0	-	0
F37	RU1 a RU2	1.003,36	160	1	160.537,60	160.537,60	0	-	0
F38	RU1 a RU2	997,76	160	1	159.641,60	159.641,60	0	-	0
F39	RU1 a RU2	879,42	160	1	140.707,20	140.707,20	0	-	0
F40	RU1 a RU2	1.088,49	160	1	174.158,40	174.158,40	0	-	0
F41	RU1 a RU2	1.252,34	160	1	200.374,40	200.374,40	0	-	0
F42	RU1 a RU2	1.127,36	160	1	180.377,60	180.377,60	0	-	0
G6	RU1 a RU2	1.411,93	160	1	225.908,80	225.908,80	0	-	0
G7	RU1 a RU2	1.324,88	160	1	211.980,80	211.980,80	0	-	0
G8	RU1 a RU2	1.216,39	160	1	194.622,40	194.622,40	0	-	0
G9	RU1 a RU2	1.382,00	160	1	221.120,00	221.120,00	0	-	0
G11	RU1 a RU2	1.282,43	160	1	205.188,80	205.188,80	0	-	0
G12	RU1 a RU2	1.379,63	160	1	220.740,80	220.740,80	0	-	0
Pago de CODu									0

El valor que el PUAE San patricio debe cancelar al Municipio del Distrito Metropolitano de Quito es de cero dólares y cero centavos.

Artículo 29.- Cálculo de la Concesión Onerosa de Derechos (COD) por Edificabilidad.-

En base a los datos declarados por el promotor en el Formulario Declarativo contenido en el Anexo IV de la presente ordenanza y en aplicación del literal b del artículo 9 de la Ordenanza Metropolitana No. 183, el valor de la COD correspondiente al incremento de edificabilidad que los promotores del PUAE San Patricio deberán cancelar al Municipio de Quito, se resume en el cuadro No. 13 y se detalla en el Anexo V de la presente Ordenanza:

Cuadro No. 013.- Resumen de aplicación de la fórmula de la concesión onerosa por compra de edificabilidad del PUAE San Patricio

Cálculo del Valor del terreno de llegada

PROYECTO	USO	AREA LOTE	COS PB	AREA COS PB	N. PISOS	PISOS ADICIONALES	COS TOTAL	AREA CONSTRUCCIÓN LLEGADA	Valor m2 construcción neutro	Factor de uso	Valor m2 por uso	Valor de la construcción cd+ci	Valor del terreno de llegada (Peso del terreno de llegada al 12%)
C1-C2	OFICINAS	4.881,04	35,00	1.708,36	13	7	455	22.208,73	1262	1,72	2170,64	48.207.162,03	5.784.859,44
C3-C4	OFICINAS	3.882,54	35,00	1.358,89	13	7	455	17.665,56	1262	1,72	2170,64	38.345.564,65	4.601.467,76
C5	OFICINAS	4.247,41	40,00	1.698,96	8	2	320	13.591,71	1112	1,72	1912,64	25.996.052,04	3.119.526,24
C6-C7	OFICINAS	4.062,20	35,00	1.421,77	8	2	280	11.374,16	1112	1,72	1912,64	21.754.673,38	2.610.560,81
C8	OFICINAS Y PARKING	4.643,36	35,00	1.625,18	8	2	280	13.001,41	1112	1,72	1912,64	24.867.013,00	2.984.041,56
C9-C10	COMERCIO Y OFICINAS	5.265,26	35,00	1.842,84	13	7	455	23.956,93	1262	1,72	2170,64	52.001.877,05	6.240.225,25
C11-C12	COMERCIO Y OFICINAS	4.737,46	35,00	1.658,11	12	6	420	19.897,33	1262	1,72	2170,64	43.189.944,73	5.182.793,37
C13	COMERCIO Y OFICINAS	2.341,96	35,00	819,69	13	7	455	10.655,92	1262	1,72	2170,64	23.130.161,85	2.775.619,42
C14	OFICINAS	3.900,81	35,00	1.365,28	13	7	455	17.748,69	1262	1,72	2170,64	38.526.006,69	4.623.120,80
C14-C15	COMERCIO Y RESIDENCIA	7.656,77	50,00	3.828,39	10	4	500	38.283,85	1262	1,37	1728,94	66.190.479,62	7.942.857,55
C16-C17	COMERCIO Y RESIDENCIA	6.339,11	50,00	3.169,56	10	4	500	31.695,55	1262	1,37	1728,94	54.799.704,22	6.575.964,51
C19	COMERCIO Y OFICINAS	2.243,56	50,00	1.121,78	7	1	350	7.852,46	1112	1,37	1523,44	11.962.751,66	1.435.530,20

95

C20	HOTEL	5.315,83	40,00	2.126,33	8	2	320	17.010,66	1368	2,07	2831,76	48.170.095,23	5.780.411,43
C22	COMERCIO Y OFICINAS	2.177,12	50,00	1.088,56	7	1	350	7.619,92	1112	1,37	1523,44	11.608.490,92	1.393.018,91
C23	Medicina ambulatoria (clínica)	8.871,19	45,00	3.992,04	6	0	270	23.952,21	1112	2,04	2268,48	54.335.116,15	6.520.213,94
C24	Residencia	6.217,47	45,00	2.797,86	9	3	405	25.180,75	1112	1	1112	28.000.997,89	3.360.119,75
C25	Residencia	4.536,80	45,00	2.041,56	10	4	450	20.415,60	1262	1	1262	25.764.487,20	3.091.738,46
C26	Residencia	4.590,28	45,00	2.065,63	10	4	450	20.656,26	1262	1	1262	26.068.200,12	3.128.184,01
E2	Residencia	3.377,11	40,00	1.350,84	12	6	480	16.210,13	1262	1	1262	20.457.181,54	2.454.861,78
E5	Residencia	3.493,73	30,00	1.048,12	12	6	360	12.577,43	1262	1	1262	15.872.714,14	1.904.725,70
E4	Residencia	3.503,29	30,00	1.050,99	12	6	360	12.611,84	1262	1	1262	15.916.147,13	1.909.937,66
E6-E7	Residencia	5.942,36	40,00	2.376,94	12	6	480	28.523,33	1262	1	1262	35.996.439,94	4.319.572,79

009

Cálculo del Valor del terreno de Partida

PROYECTO	PARTIDA									
	USO	AREA LOTE	Altura de construcción vigente	Construcción vigente	Valor m2	Factor de uso	Valor m2 uso	Valor de la construcción cd+ci	Valor del terreno de partida (Peso del terreno de partida al 12%)	
C1-C2	OFICINAS	4.881,04	6,00	11.714,50	1112	1,72	1912,64	22.405.613,63	2.688.673,64	
C3-C4	OFICINAS	3.882,54	6,00	9.318,10	1112	1,72	1912,64	17.822.163,13	2.138.659,58	
C5	OFICINAS	4.247,41	6,00	10.193,78	1112	1,72	1912,64	19.497.039,03	2.339.644,68	
C6-C7	OFICINAS	4.062,20	6,00	9.749,28	1112	1,72	1912,64	18.646.862,90	2.237.623,55	
C8	OFICINAS Y PARKING	4.643,36	6,00	11.144,06	1112	1,72	1912,64	21.314.582,57	2.557.749,91	
C9-C10	COMERCIO Y OFICINAS	5.265,26	6,00	12.636,62	1112	1,72	1912,64	24.169.312,53	2.900.317,50	
C11-C12	COMERCIO Y OFICINAS	4.737,46	6,00	11.369,90	1112	1,72	1912,64	21.746.533,19	2.609.583,98	
C13	COMERCIO Y OFICINAS	2.341,96	6,00	5.620,70	1112	1,72	1912,64	10.750.383,30	1.290.046,00	
C14	OFICINAS	3.900,81	6,00	9.361,94	1112	1,72	1912,64	17.906.028,57	2.148.723,43	
				-			0	-	-	
C14-C15	COMERCIO Y RESIDENCIA	7.656,77	6,00	18.376,25	1112	1,37	1523,44	27.995.111,25	3.359.413,35	
C16-C17	COMERCIO Y RESIDENCIA	6.339,11	6,00	15.213,86	1112	1,37	1523,44	23.177.408,97	2.781.289,08	
				-			0	-	-	
C19	COMERCIO Y OFICINAS	2.243,56	6,00	5.384,54	1112	1,37	1523,44	8.203.029,71	984.363,57	

08 08

C20	HOTEL	5.315,83	6,00	12.757,99	1368	2,07	2831,76	36.127.571,43	4.335.308,57
C22	COMERCIO Y OFICINAS	2.177,12	6,00	5.225,09	1112	1,37	1523,44	7.960.108,06	955.212,97
C23	Medicina ambulatoria (clínica)	8.871,19	6,00	21.290,86	1112	2,04	2268,48	48.297.881,02	5.795.745,72
C24	Residencia	6.217,47	6,00	14.921,93	1112	1	1112	16.593.183,94	1.991.182,07
C25	Residencia	4.536,80	6,00	10.888,32	1112	1	1112	12.107.811,84	1.452.937,42
C26	Residencia	4.590,28	6,00	11.016,67	1112	1	1112	12.250.539,26	1.470.064,71
E2	Residencia	3.377,11	6,00	8.105,06	1112	1	1112	9.012.831,17	1.081.539,74
E5	Residencia	3.493,73	6,00	8.384,95	1112	1	1112	9.324.066,62	1.118.887,99
E4	Residencia	3.503,29	6,00	8.407,90	1112	1	1112	9.349.580,35	1.121.949,64
E6-E7	Residencia	5.942,36	6,00	14.261,66	1112	1	1112	15.858.970,37	1.903.076,44

67

Diferencia y Cálculo de COD e

PROYECTO	USO	AREA LOTE	Peso del terreno de llegada al 12%	Peso del terreno de partida al 12%	DIFERENCIA	18% CAPTURA	% Actividades x ciclo económico	Valor final
C1-C2	OFICINAS	4.881,04	5.784.859,44	2.688.673,64	3.096.185,81	557.313,45		\$ 557.313,45
C3-C4	OFICINAS	3.882,54	4.601.467,76	2.138.659,58	2.462.808,18	443.305,47		\$ 443.305,47
C5	OFICINAS	4.247,41	3.119.526,24	2.339.644,68	779.881,56	140.378,68		\$ 140.378,68
C6-C7	OFICINAS	4.062,20	2.610.560,81	2.237.623,55	372.937,26	67.128,71		\$ 67.128,71
C8	OFICINAS Y PARKING	4.643,36	2.984.041,56	2.557.749,91	426.291,65	76.732,50		\$ 76.732,50
C9-C10	COMERCIO Y OFICINAS	5.265,26	6.240.225,25	2.900.317,50	3.339.907,74	601.183,39		\$ 601.183,39
C11-C12	COMERCIO Y OFICINAS	4.737,46	5.182.793,37	2.609.583,98	2.573.209,39	463.177,69		\$ 463.177,69
C13	COMERCIO Y OFICINAS	2.341,96	2.775.619,42	1.290.046,00	1.485.573,43	267.403,22		\$ 267.403,22
C14	OFICINAS	3.900,81	4.623.120,80	2.148.723,43	2.474.397,37	445.391,53		\$ 445.391,53
C14-C15	COMERCIO Y RESIDENCIA	7.656,77	7.942.857,55	3.359.413,35	4.583.444,20	825.019,96		\$ 825.019,96
C16-C17	COMERCIO Y RESIDENCIA	6.339,11	6.575.964,51	2.781.289,08	3.794.675,43	683.041,58		\$ 683.041,58
C19	COMERCIO Y OFICINAS	2.243,56	1.435.530,20	984.363,57	451.166,63	81.209,99		\$ 81.209,99
C20	HOTEL	5.315,83	5.780.411,43	4.335.308,57	1.445.102,86	260.118,51	70%	\$ 182.082,96

86

C22	COMERCIO Y OFICINAS	2.177,12	1.393.018,91	955.212,97	437.805,94	78.805,07		\$	78.805,07
C23	Medicina ambulatoria (clínica)	8.871,19	6.520.213,94	5.795.745,72	724.468,22	130.404,28	70%	\$	91.283,00
C24	Residencia	6.217,47	3.360.119,75	1.991.182,07	1.368.937,67	246.408,78		\$	246.408,78
C25	Residencia	4.536,80	3.091.738,46	1.452.937,42	1.638.801,04	294.984,19		\$	294.984,19
C26	Residencia	4.590,28	3.128.184,01	1.470.064,71	1.658.119,30	298.461,47		\$	298.461,47
E2	Residencia	3.377,11	2.454.861,78	1.081.539,74	1.373.322,04	247.197,97		\$	247.197,97
E5	Residencia	3.493,73	1.904.725,70	1.118.887,99	785.837,70	141.450,79		\$	141.450,79
E4	Residencia	3.503,29	1.909.937,66	1.121.949,64	787.988,01	141.837,84		\$	141.837,84
E6-E7	Residencia	5.942,36	4.319.572,79	1.903.076,44	2.416.496,35	434.969,34		\$	434.969,34
Valor por concepto de COD por edificabilidad									\$ 6.808.767,57

El valor que el proyecto San Patricio deberá cancelar a favor del Municipio del Distrito Metropolitano de Quito por concepto de Concesión Onerosa de Derechos por Venta de Edificabilidad es de seis millones ochocientos ochenta y siete dólares con cincuenta y siete centavos (\$6.808.767,57).

50

Artículo 30.- Del pago de la concesión onerosa. - En virtud de lo establecido en el artículo 13 de la Ordenanza Metropolitana que regula la Concesión Onerosa de Derechos en Proyectos Urbanísticos Arquitectónicos Especiales, las formas de pago que el PUAE San Patricio realizará a favor del Municipio del Distrito Metropolitano de Quito, por concepto de la concesión onerosa de derechos resultante serán en forma monetaria y en especie según lo detallado a continuación:

1. Pago monetario por cronograma de pago, en un monto de (\$1.026.633,06):

El pago monetario que el PUAE San Patricio deberá cancelar al Municipio de Quito será de un millón veinte y seis mil seiscientos treinta y tres dólares con seis centavos (\$1.026.633,06), de los cuales el promotor deberá cancelar el 10% cuyo valor corresponde a ciento dos mil seiscientos sesenta y tres dólares con treinta y un centavos (\$102.663,31) previo la obtención de la primera LMU 20 que se desarrolle en este proyecto, y la diferencia del 90% restante será exigible después de 24 meses contados a partir de la obtención de la primera LMU 20, con un plazo máximo adicional de 12 meses, saldo a pagarse con cuotas mensuales iguales a partir del mes 25.

2. Pago en especie, en un monto de (\$5.782.134,51)

El pago en especie que el PUAE San Patricio deberá cancelar al Municipio de Quito será por la suma de cinco millones setecientos ochenta y dos mil ciento treinta y cuatro dólares con cincuenta y un centavos (\$5.782.134,51) la cual será invertida en la ejecución de equipamientos e infraestructura vial como se detalla a continuación:

- a) Equipamientos públicos de servicios sociales o de servicios públicos, según las tipologías previstas en el PUOS vigente:

Equipamientos públicos de servicios sociales o servicios públicos para equipar áreas verdes entregadas a favor del MDMQ. (Art. 15)

Cuadro No. 14.- Pago en equipamientos públicos de servicios sociales o servicios públicos

Equipamiento	Equipamiento de áreas verdes	Área	Valor (m2)	Total
		Construcción	69519,45	15

- b) Beneficios a favor de la comunidad, derivados de las obras o acciones de mitigación de impactos a la movilidad, al ambiente, al urbanismo o al tejido social, que exceden objetivamente los requerimientos de mitigación a los impactos directos producidos por los PUAE, técnicamente sustentados y económicamente valorados por la entidad responsable de evaluar las medidas de mitigación correspondientes:

84

Cuadro No. 15.- Pago en especie en Obras de Infraestructura.

	Rubro		Valor Imputable a COD	
	Av. ALFONSO Lamiña	Área	Valor	Subtotal
Infraestructura	Suelo	8.252,61	160	1.320.417,60
	Diseño y Construcción	14.575,88	51,23	746.722,33
	Calle río Santiago			
	Suelo	5.787,79	110	636.656,90
	Diseño y Construcción	8.418,60	43,51	366.293,29
	Áreas Adicionales ocupadas por la Obra Vial de la Ruta Viva			
	Suelo	12478,03	110	1.372.583,30
	Construcción de la Rotonda Sur			
	Diseño y Construcción (no incluye suelo)	4.842,00	61,27	296.669,34
	Total			4.739.342,76

- Infraestructura en la construcción de las siguientes vías.
- La construcción del ensanchamiento de la Vía Alfonso Lamiña.
- El costo de los estudios, y construcción del facilitador de tráfico (Rotonda) en el extremo sur de la propiedad, como elemento complementario a la obra vial.
- Ampliación de la Calle Río Santiago (Acceso Colegio Spellman) generando una sección de 4 carriles con parterre desde la Av. Alfonso Lamiña hasta el ingreso al Colegio Spellman.
- Superficie ocupada por la obra vial Ruta Viva no pagada aún al promotor.

c) Áreas de Reserva

El área afectada por el trazado de la Troncal Metropolitana, que atraviesa el predio en sentido sur-norte, con una superficie de 6.607 m², podrá ser cedida, a favor del Municipio del Distrito Metropolitano de Quito, como parte de pago en especie de Concesión Onerosa de Derechos de edificabilidad, en el momento que se requiera este terreno para la construcción de dicha vía. El valor correspondiente a esta área de terreno será determinado de acuerdo con el valor catastral vigente al momento de la suscripción de la presente ordenanza.

Artículo 31.-Valores imputables y no imputables de la Concesión Onerosa.- Con base en el literal b) del artículo 14 de la Ordenanza Metropolitana No. 183 que regula la Concesión Onerosa de Derechos en Proyectos Urbanísticos Arquitectónicos Especiales, se establece en los cuadros No. 16 y No. 17, que justifica, valora y evalúa la pertinencia de los valores imputables y no imputables de la Concesión Onerosa:

Cuadro No. 16.- Valores Imputables y No Imputables a la Concesión Onerosa de Derechos

Propuesta de Pago Concesión Onerosa de Derechos	Valores no imputables	Valores imputables
Av. Alfonso Lamíña	<ul style="list-style-type: none"> Las obras que beneficien directa o exclusivamente al PUAE 	<ul style="list-style-type: none"> Obras imputables al pago de la concesión onerosa conllevan un beneficio urbano, ambiental, social, económico o de movilidad cuyo alcance es mayor al del PUAE y contribuyen a disminuir los déficits prioritarios de la ciudad o a mejorar las condiciones urbanísticas del entorno o sector de implantación del PUAE.
Calle Río Santiago	<ul style="list-style-type: none"> Los dos carriles adicionales, uno en cada sentido de circulación, producto de la mitigación al impacto de tráfico, los cuales son adicionales a los previstos inicialmente en el diseño vial generado por la EPMMOP. Cuya sección original era de 27,6 m (en base al informe técnico de la Secretaría de Movilidad No. 153/14 del 17 de diciembre de 2014). La ampliación de dos carriles, uno en cada sentido de circulación, en el tramo que comprende desde el Escalón Lumbisí hasta la Vía denominada G-5 (tramo 1), generada en el proyecto. El objetivo de este ensanchamiento se debe a la mitigación del impacto al tráfico, cuyo principal generador son los buses escolares de dicha institución. En el tramo 2 el cual comprende desde la Vía G-5 hasta Vía Férrea, se amplía la acera en 1m para la circulación peatonal en una longitud de 340 m. 	<ul style="list-style-type: none"> La sección vial de la calle Alfonso Lamíña de 27,6m, en el tramo No.1 (sector donde se desarrolla el PUAE San Patricio), el cual inicialmente se proponía y cuyo objetivo es mejorar la accesibilidad y movilidad al sector de Lumbisí. La vía Río Santiago que conecta la Av. Alfonso Lamíña hasta la Vía Férrea, en una sección promedio de 11,30m y una longitud de 690m. La cual mejora la accesibilidad y conectividad hacia los sectores de San Patricio y San Juan.
La Rotonda Sur		<ul style="list-style-type: none"> Debido a que ésta rotonda se encuentra fuera del límite del proyecto y su construcción tiene por objetivo mejorar la conectividad de los barrios que se encuentran hacia el sur, además de los otros PUAE que se están proyectando en este sector, la totalidad del valor de diseño y construcción de esta obra es considerado como forma de pago en especie por Concesión Onerosa de derechos.
Áreas adicionales por ocupación de la obra vial de la Ruta Viva		<ul style="list-style-type: none"> Son áreas adicionales ocupadas por la obra vial, las cuales no fueron incluidas en el proceso inicial de expropiación para la construcción de la Ruta Viva, este valor es de \$1'372.583,30 en base a lo determinado en la sentencia del Juicio No. 17113-2014-3914, suscrita por la Corte Provincial de Justicia de Pichincha.
Equipamiento de las áreas verdes	<ul style="list-style-type: none"> La línea base para la habilitación de las áreas verdes a favor del Municipio, la cual para urbanizaciones convencionales corresponde al 15% del valor de las obras de infraestructura. Para el PUAE San Patricio, el valor por metro cuadrado de obras de 	<ul style="list-style-type: none"> Los obras de equipamiento en las áreas verdes públicas generadas por el proyecto, hasta por un valor de \$ 15 dólares, los cuales son adicionales a la línea base, esto incluye iluminación, mobiliario urbano, señalización, sistemas de seguridad según

	infraestructura es de 60,09 (información proporcionada por el promotor). Por lo tanto su valor inicial sería de \$ 9,01 dólares por metro cuadrado. Debido a las características de las áreas verdes a ser entregadas el promotor se compromete a incrementar esta línea base hasta un valor de \$ 15 dólares por metro cuadrado de área verde útil.	lo detallado en la fichas, en base a lo determinado en el Anexo No.3 de la presente ordenanza.
--	--	--

El detalle de los valores imputables y no imputables a la Concesión Onerosa de Derechos se detalla en el cuadro No. 17 Detalle de Pago en especie en Obras de Infraestructura.

Cuadro No. 17.- Detalle de Pago en especie en Obras de Infraestructura.

	Rubro	Valor Imputable a COD			Valor no Imputable a COD		
		Área	Valor	Subtotal	Área	Valor	Subtotal
Infraestructura	Av. ALFONSO Lamiña						
	Suelo	8.252,61	160	1.320.417,60	5.436,61	160	869.857,60
	Diseño y Construcción	14.575,88	51,23	746.722,33	5.436,61	51,23	278.517,53
	Calle río Santiago						
	Suelo	5.787,79	110	636.656,90	1.944,65	110	213.911,50
	Diseño y Construcción	8.418,60	43,51	366.293,29	1.944,65	43,51	84.611,72
	Áreas Adicionales ocupadas por la Obra Vial de la Ruta Viva						
	Suelo	12478,03	110	1.372.583,30			
	Construcción de la Rotonda Sur						
	Diseño y Construcción (no incluye suelo)	4.842,00	61,27	296.669,34			
				4.739.342,76			
Equipamiento	Equipamiento de áreas verdes						
	Construcción	69.519,45	15	1.042.791,75	69.519,45	15	1.042.791,75
Totales		\$5.782.134,51			\$2.489.690,10		

Artículo 32.- Alcance del pago en especie - El alcance de las obras definidas en el cuadro No.15 se sujetará a las siguientes características, las cuales también formarán parte del Convenio de pago en especie.

Los costos objeto de estas obras serán considerados como parte de pago en especie de las concesiones onerosas por edificabilidad.

- a) La construcción del ensanchamiento de la Vía Alfonso Lamiña.

Esta vía será construida por el promotor en el tramo comprendido entre la calle Río Santiago (calle colegio Spellman) y el lindero sur de la propiedad. El diseño de la Vía Alfonso Lamiña en el tramo que atraviesa el Proyecto San Patricio será de responsabilidad del Promotor y la Fiscalización de las obras a cargo de la EPMMOP. 81

c) Rotonda Sur

El costo de los estudios, y construcción del facilitador de tráfico (Rotonda) en el extremo sur de la propiedad, como elemento complementario a la obra vial, será ejecutado por el Promotor, en coordinación con la EPMMOP y en coordinación con el propietario del terreno colindante.

d) Calle Río Santiago (Acceso Colegio Spellman)

Esta calle será ampliada por el Promotor, generando una sección de 4 carriles con parterre desde la Av. Alfonso Lamiña hasta el ingreso al Colegio Spellman, como facilitador de tráfico para el tránsito de buses escolares. El tramo de la Calle Río Santiago, desde el Colegio Spellman hasta el lindero occidental, colindante con el proyecto, será ensanchado de acuerdo con los parámetros técnicos aplicables para ofrecer espacio de aceras y carriles compartidos con ciclo vías.

Artículo 33.- Alcance de la Compensación en equipamientos públicos de servicios sociales o de servicios públicos, según la tipología prevista en el PUOS vigente. - El alcance de la compensación en equipamientos públicos de servicios sociales o de servicios públicos, se sujetará a las siguientes características, las cuales también formarán parte del Convenio de pago en especie.

Los costos, objeto de estas obras serán considerados como parte de pago en especie de las concesiones onerosas por edificabilidad.

a) Equipamiento de las áreas verdes públicas:

Será construido por el promotor únicamente en las áreas correspondientes al proyecto San Patricio y de acuerdo con los estudios y diseños que constan en el proyecto arquitectónico, en el que se incluye: paisajismo, caminerías, jardines, iluminación, cerramientos, entre otros.

b) Diseño y construcción de Equipamiento Público:

De acuerdo a los requerimientos de la Administración Zonal Tumbaco, el promotor diseñará y construirá las estructuras de equipamiento público a ser instaladas en los lotes destinados para Equipamiento Público identificados en el PUAE San Patricio. La Administración Municipal deberá definir los equipamientos públicos a instalarse, en virtud de las necesidades y déficits de la zona. El promotor entregará lotes de terreno urbanizado con acometidas de servicios básicos para cada área de equipamiento público. Las estructuras del equipamiento público serán construidas a nivel de estructura y envolventes arquitectónicas, que permitan la adecuación interna por parte del usuario final.

Los plazos de entrega de las estructuras de equipamientos públicos estarán definidos en coordinación con la Administración Zonal, una vez finalizados los trabajos de urbanización en la primera etapa. Los estándares de construcción de los equipamientos observarán las normas de construcción INEN y NEC y las normas de arquitectura establecidas en la Ordenanza Municipal 172.

DISPOSICIONES GENERALES.-

PRIMERA.- Los aspectos técnicos no previstos en esta ordenanza serán resueltos por la entidad competente de acuerdo con la normativa metropolitana vigente. El texto de la presente ordenanza prevalecerá por sobre los Anexos.

SEGUNDA.- El promotor, previo a la obtención de la LMU20 deberá suscribir un convenio con el Municipio del Distrito Metropolitano de Quito en el cual se establezcan las condiciones específicas para la forma de pago en especie de la Concesión Onerosa de Derechos.

TERCERA.- Una vez iniciados los trabajos de ejecución de las obras de infraestructura pública previstos, se llevará a cabo un proceso de seguimiento y fiscalización de las obras descritas, en coordinación con las empresas públicas y dependencias municipales competentes para asegurar que los procesos constructivos se efectúen de conformidad con la normativa y estándares vigentes para asegurar la instalación de acuerdo con los diseños de detalle.

DISPOSICIONES TRANSITORIAS.-

Primera.- Una vez aprobada la presente ordenanza, la Dirección Metropolitana Financiera contará con un plazo de treinta (30) días para suscribir el convenio de pago en especie con el promotor.

Segunda.- Una vez aprobada la presente ordenanza, el promotor iniciará con las inversiones de los estudios de detalle y especificaciones de los equipamientos e infraestructura pública, para presentar los mismos para su aprobación en un periodo de 60 días. El monto establecido para el efecto en el artículo 27 de la presente Ordenanza, representa la inversión total propuesta por el promotor para dichos equipamientos.

Tercera.- Las Empresas Públicas y dependencias competentes tendrán un plazo de 30 días para la aprobación de los trazados viales, tanto de la rotonda ubicada al extremo sur de la propiedad y de las calles internas proyectadas por le PUAE, así como el ensanchamiento de la Avenida Alfonso Lamiña y la Calle Río Santiago

Disposición Final. - Esta Ordenanza entrará en vigencia a partir de la fecha de su respectiva sanción.

Dada en la Sala del Concejo Metropolitano, el día __ de junio del año 2018.

ANEXO I. PLANOS

- 1. Plano de conformación**
- 2. Plano de composición**
- 3. Equipamientos y Áreas Verdes Públicas**
- 4. Áreas privadas afectadas al uso público**
- 5. Sectores de Planificación**
- 6. Fraccionamiento**
- 7. Equipamientos Privados**
- 8. Usos de Suelo**
- 9. Diseño Vial General**
- 10. Diseño Vial Secciones Típicas**
- 11. Zona 30**
- 12. Sistema de Aceras**
- 13. Plano Ciclo vías**

Anexo II

Cronograma de Obras de Infraestructura

Anexo III

Fichas Técnicas

Anexo IV

Informe de la Secretaría de Movilidad No. IT-SM-DPPM-020/2018 contenido en el oficio No. SM-0677-2018 de fecha 19 de abril de 2018

Anexo V

Oficio No. SA-POL-4475 con fecha 25 de junio del 2015 de la Secretaría de Ambiente

Anexo VI

Formulario Declarativo

ANEXO I. PLANOS

- 1. Plano de conformación**
- 2. Plano de composición**
- 3. Equipamientos y Áreas Verdes Públicas**
- 4. Áreas privadas afectadas al uso público**
- 5. Sectores de Planificación**
- 6. Fraccionamiento**
- 7. Equipamientos Privados**
- 8. Usos de Suelo**
- 9. Diseño Vial General**
- 10. Diseño Vial Secciones Típicas**
- 11. Zona 30**
- 12. Sistema de Aceras**
- 13. Plano Ciclo vías**

757

				02	
REVISADO POR	REVISADO POR	FECHA	FECHA	FECHA	FECHA
REVISADO 1	REVISADO 1	REVISADO 1	REVISADO 1	REVISADO 1	REVISADO 1
REVISADO 2	REVISADO 2	REVISADO 2	REVISADO 2	REVISADO 2	REVISADO 2
REVISADO 3	REVISADO 3	REVISADO 3	REVISADO 3	REVISADO 3	REVISADO 3
REVISADO 4	REVISADO 4	REVISADO 4	REVISADO 4	REVISADO 4	REVISADO 4

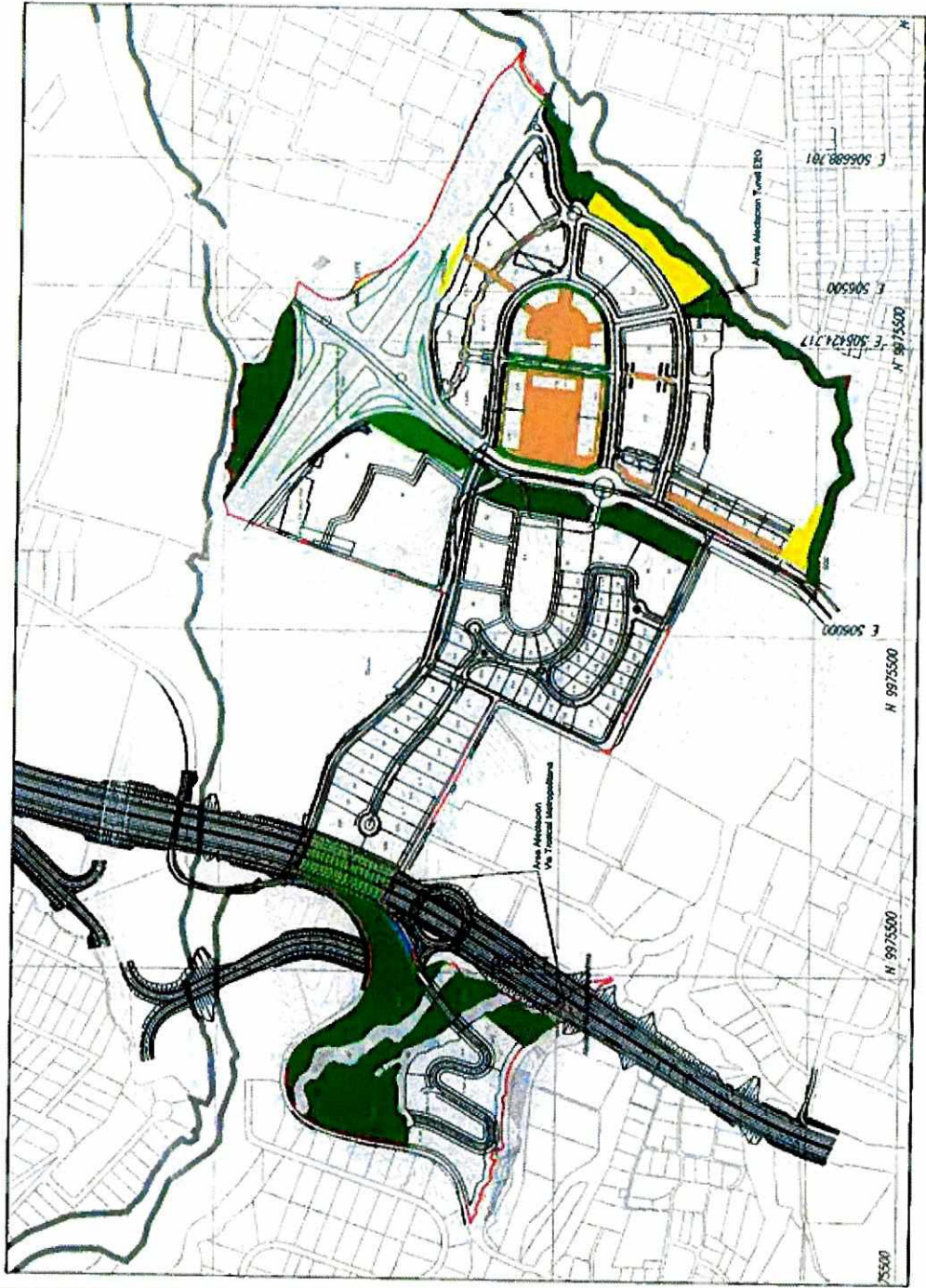

NORTE



74

				03	
<small>LEGENDA</small> Área de Protección Ambiental Reserva de Agua		<small>PROYECTO</small> ...		<small>FECHA</small> ...	
<small>REVISADO POR</small> ...		<small>REVISADO POR</small> ...		<small>FECHA</small> ...	
<small>REVISADO 1</small> ...		<small>REVISADO 2</small> ...		<small>FECHA 1</small> ...	
<small>REVISADO 3</small> ...		<small>REVISADO 4</small> ...		<small>FECHA 2</small> ...	
<small>REVISADO 5</small> ...		<small>REVISADO 6</small> ...		<small>FECHA 3</small> ...	
<small>REVISADO 7</small> ...		<small>REVISADO 8</small> ...		<small>FECHA 4</small> ...	

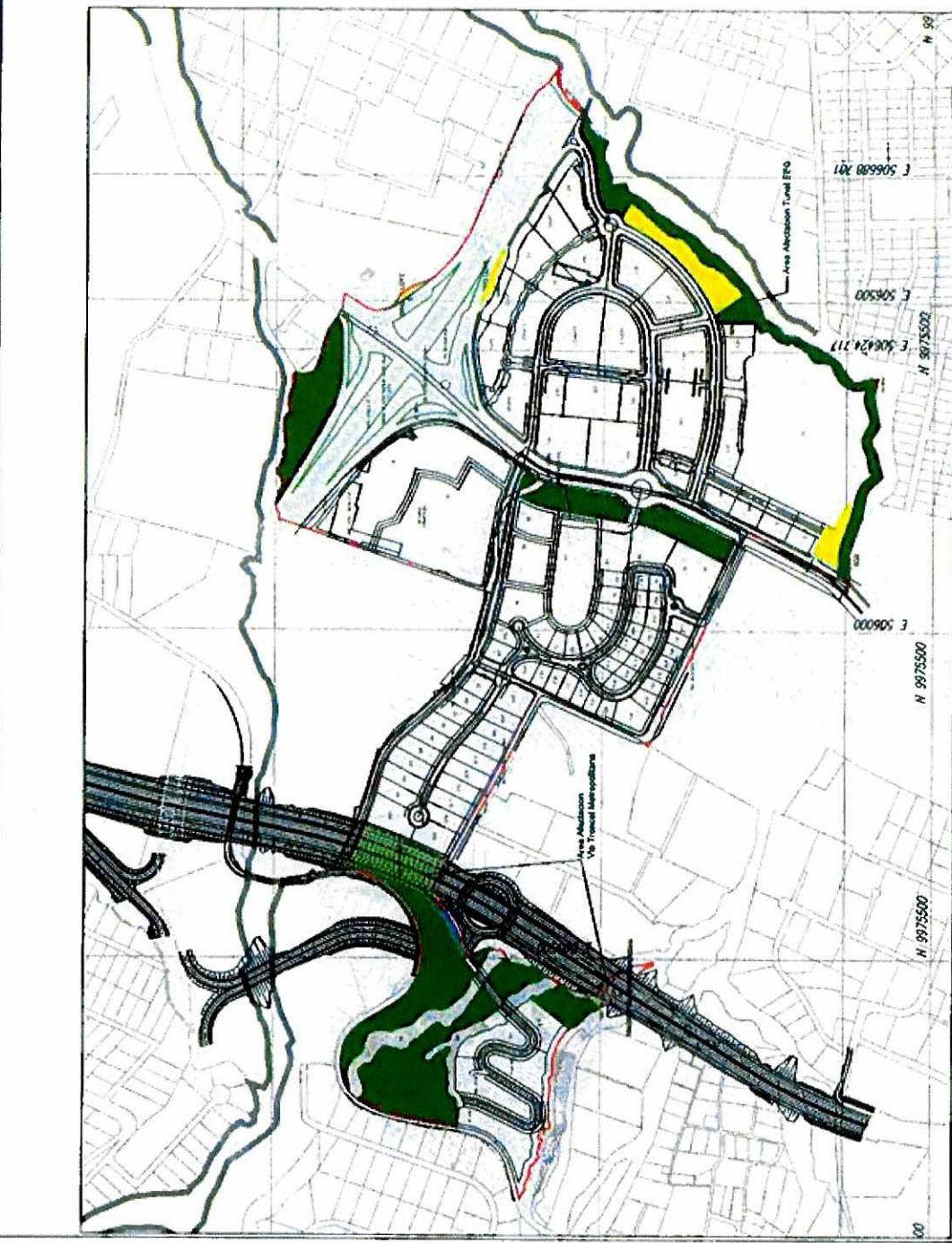

NORTE

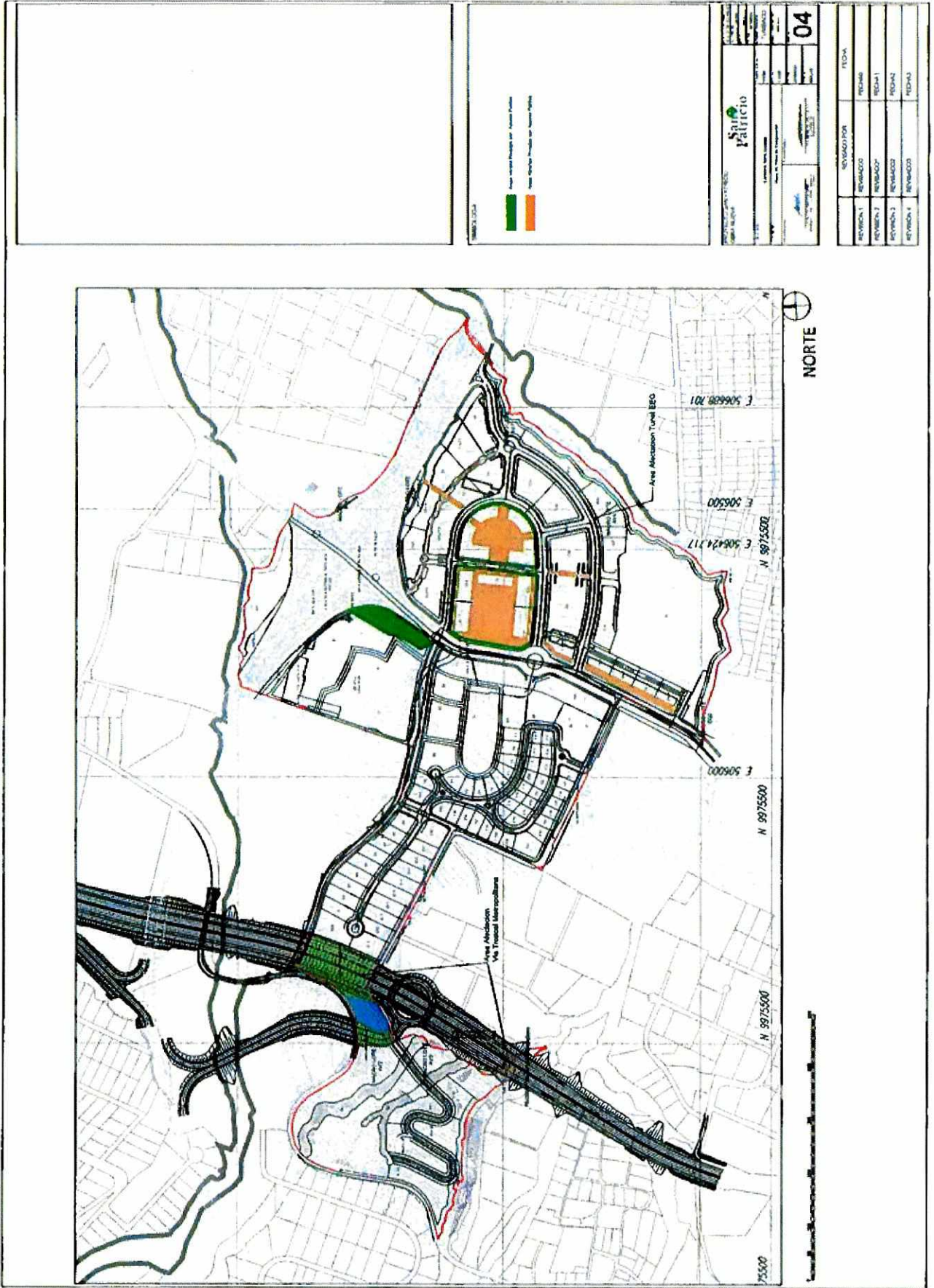

754

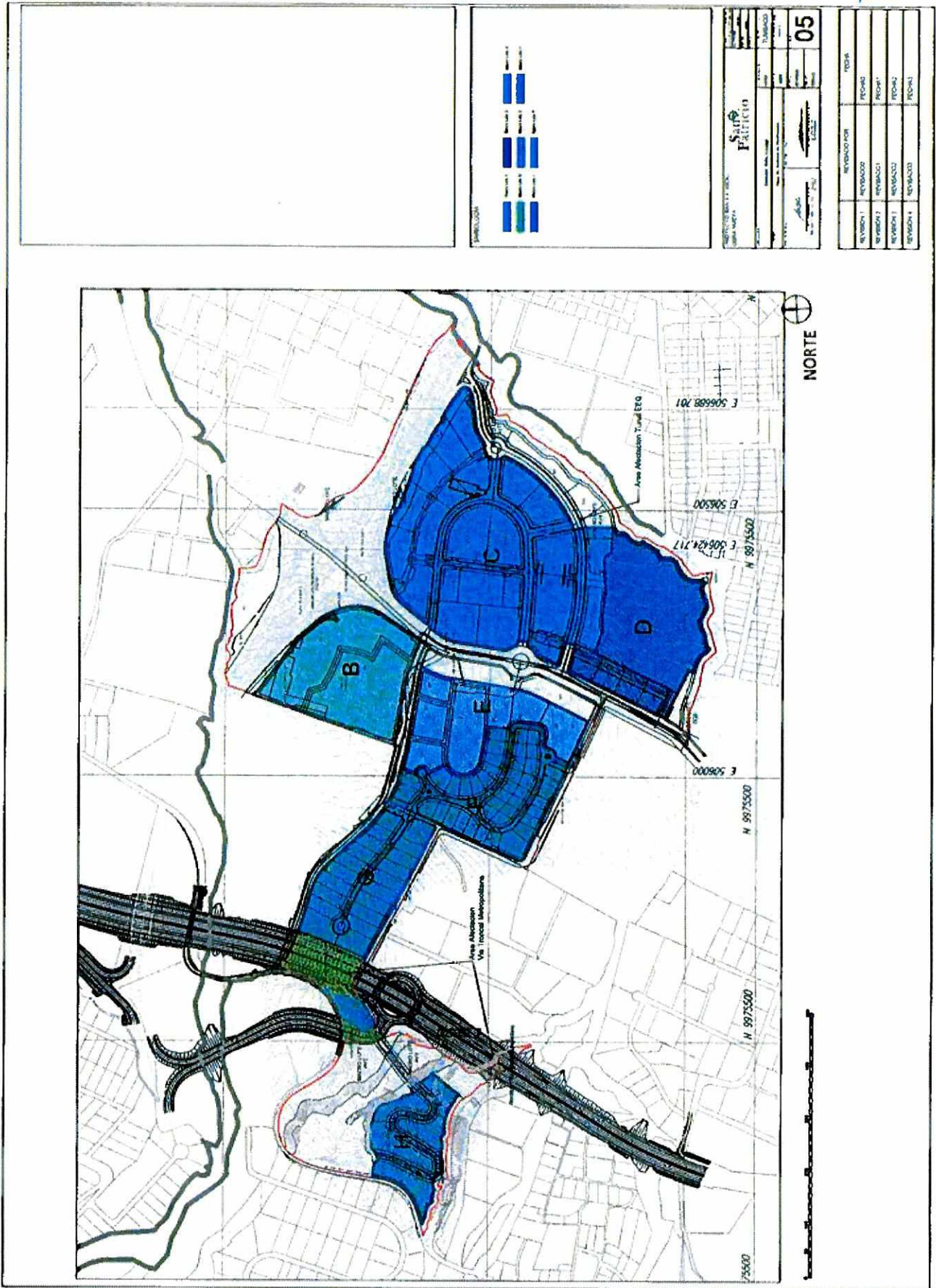

753

70

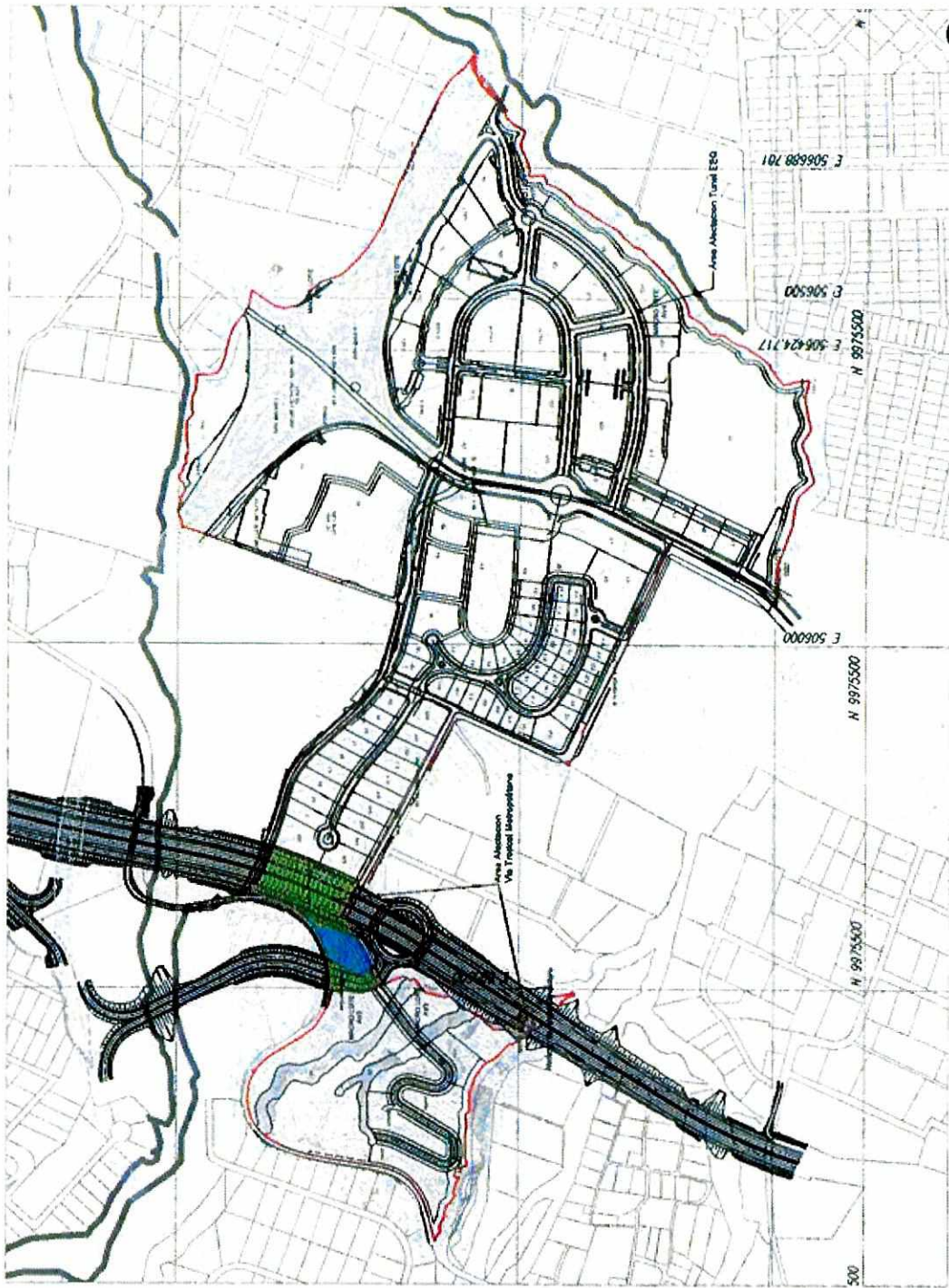

		06
PROYECTO: [] CANTÓN: [] MUNICIPIO: []	FECHA: [] ESCALA: [] HOJA: []	

REVISIÓN 1	REVISADO POR	FECHA
REVISIÓN 2	REVISADO	FECHA
REVISIÓN 3	REVISADO	FECHA
REVISIÓN 4	REVISADO	FECHA

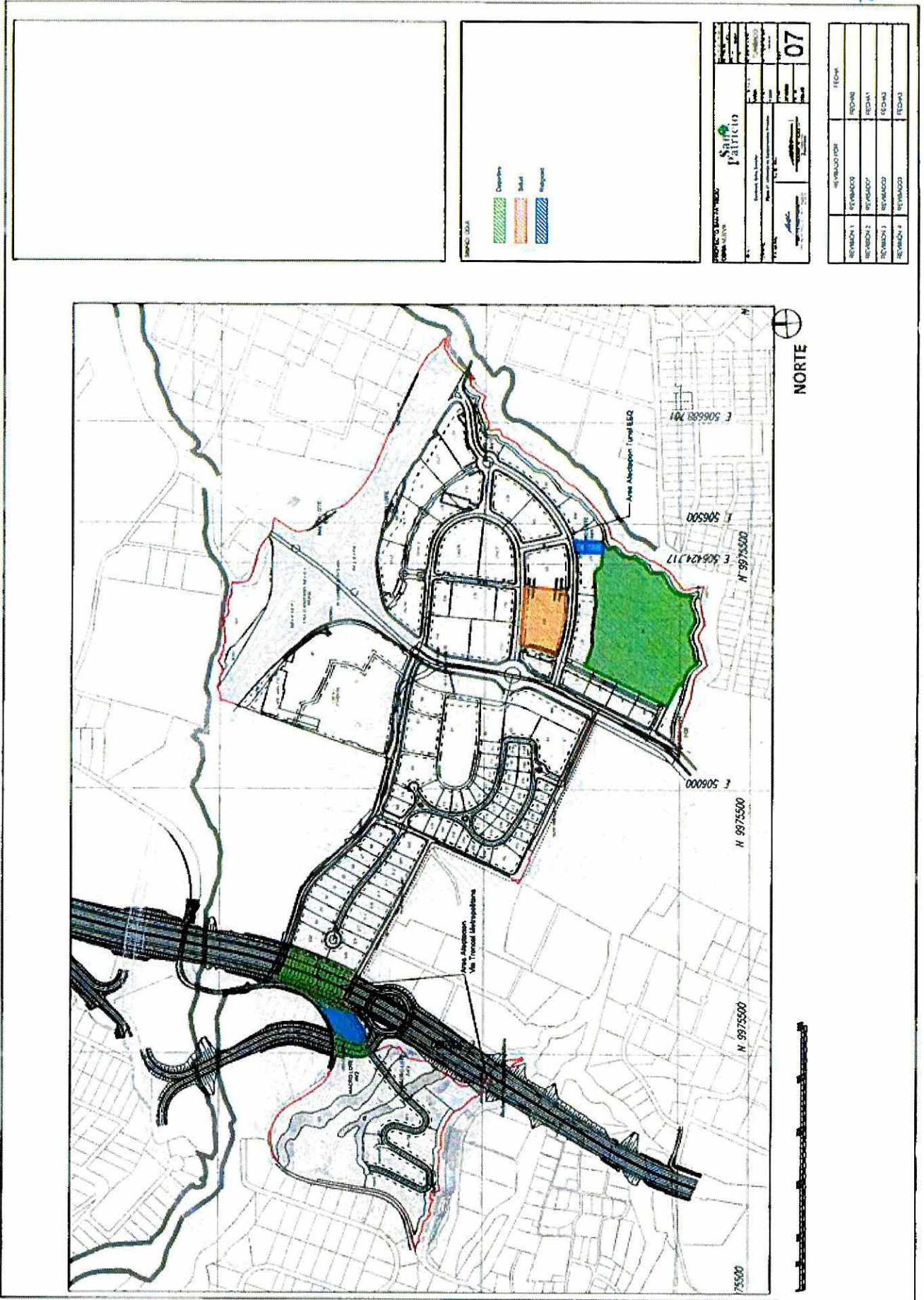

LEYENDA

	Distintos
	Edificios
	Regulaciones

PROYECTO: **San Patricio**

PROYECTANTE: **San Patricio**

FECHA: **07**

ESCALA: **1:1000**

PROYECTO: **San Patricio**

PROYECTANTE: **San Patricio**

FECHA: **07**



ESCALA: **1:1000**

REVISION 1	REVISION 2	REVISION 3	REVISION 4
FECHA	FECHA	FECHA	FECHA

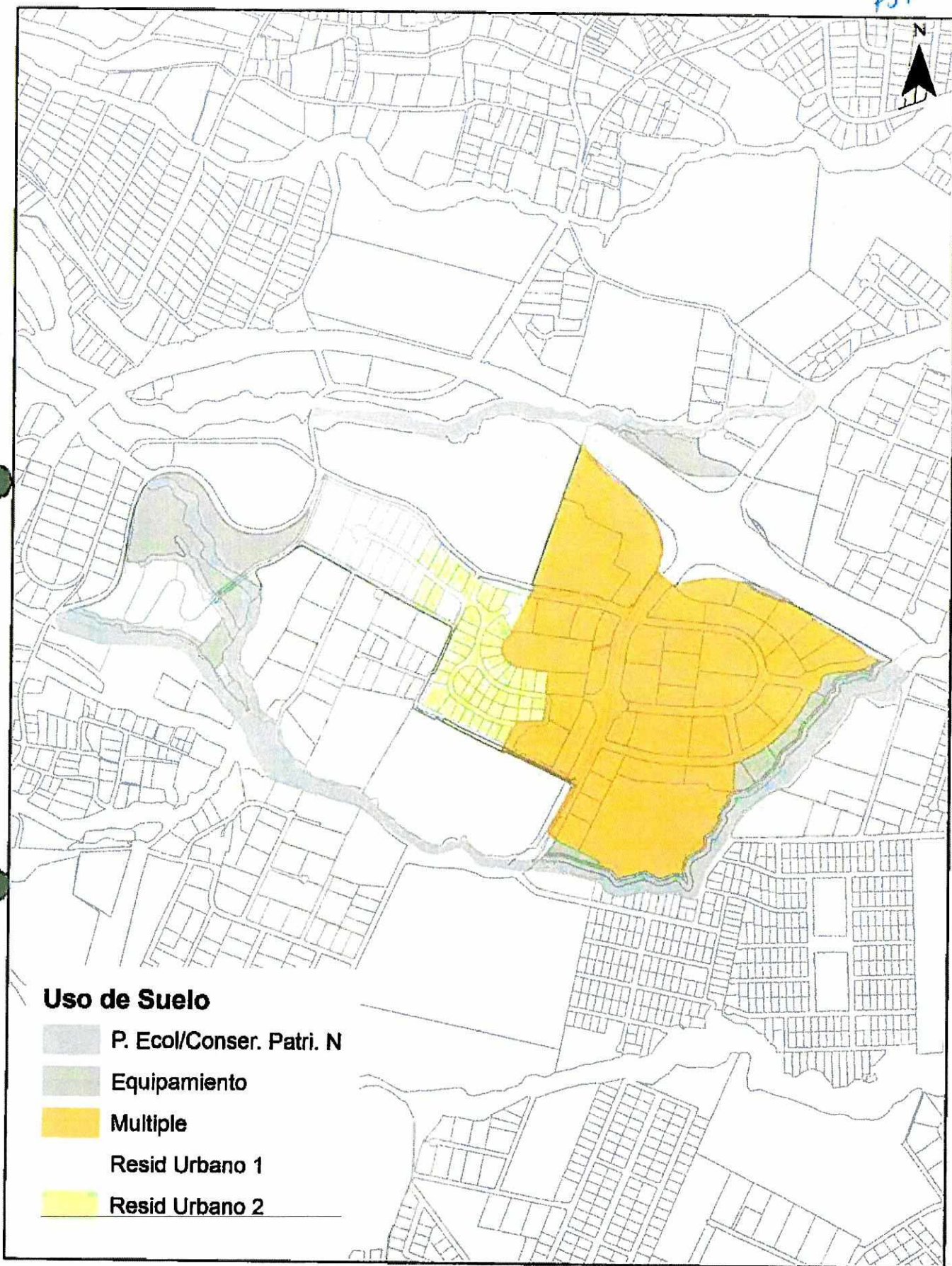
751



Uso de Suelo

-  P. Ecol/Conser. Patri. N
-  Equipamiento
-  Multiple
-  Resid Urbano 1
-  Resid Urbano 2

REVISION 1	REVISION 2	REVISION 3	REVISION 4	REVISION 5
FECHA	FECHA	FECHA	FECHA	FECHA

09	

SANTO PATRICIO	

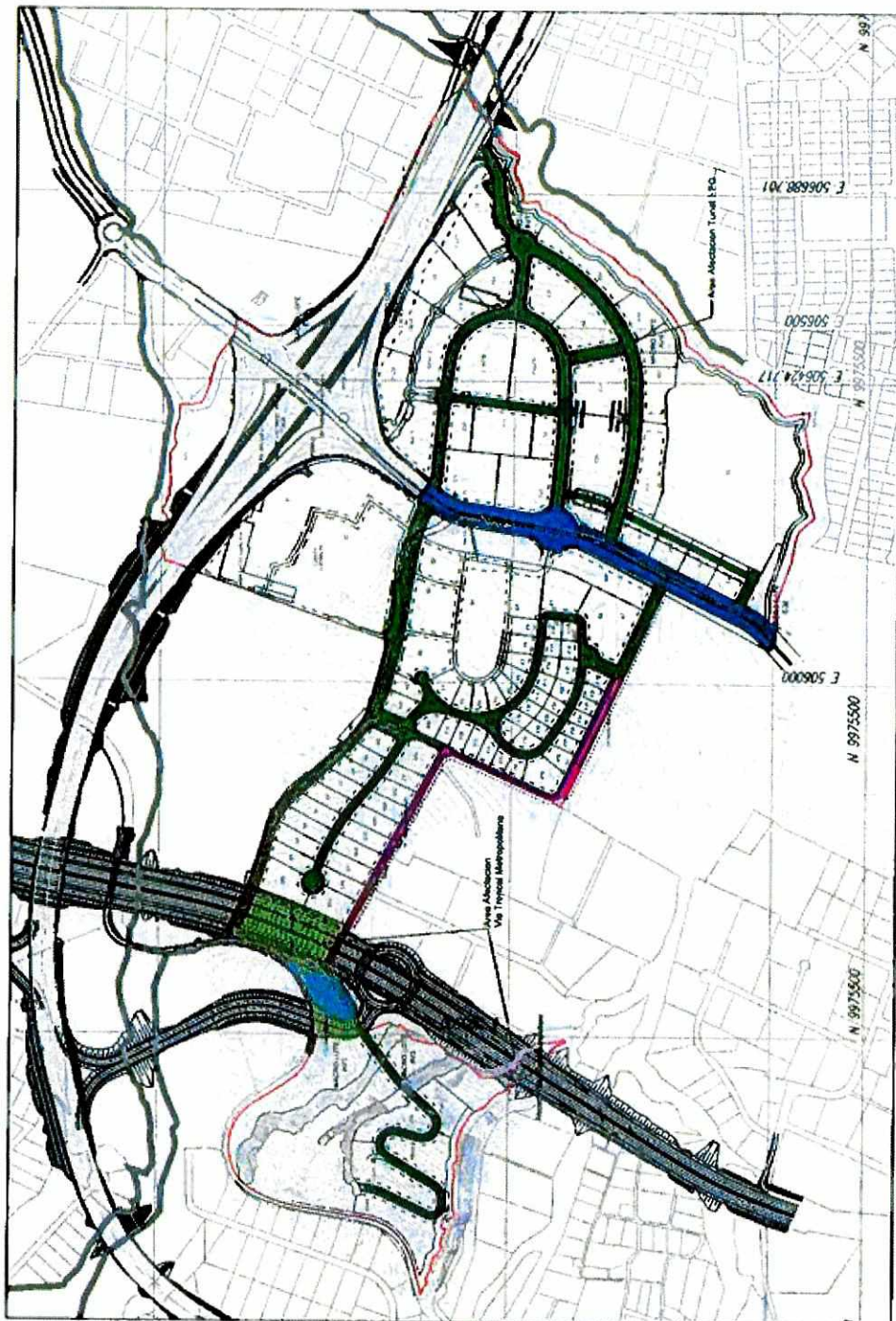

NORTE

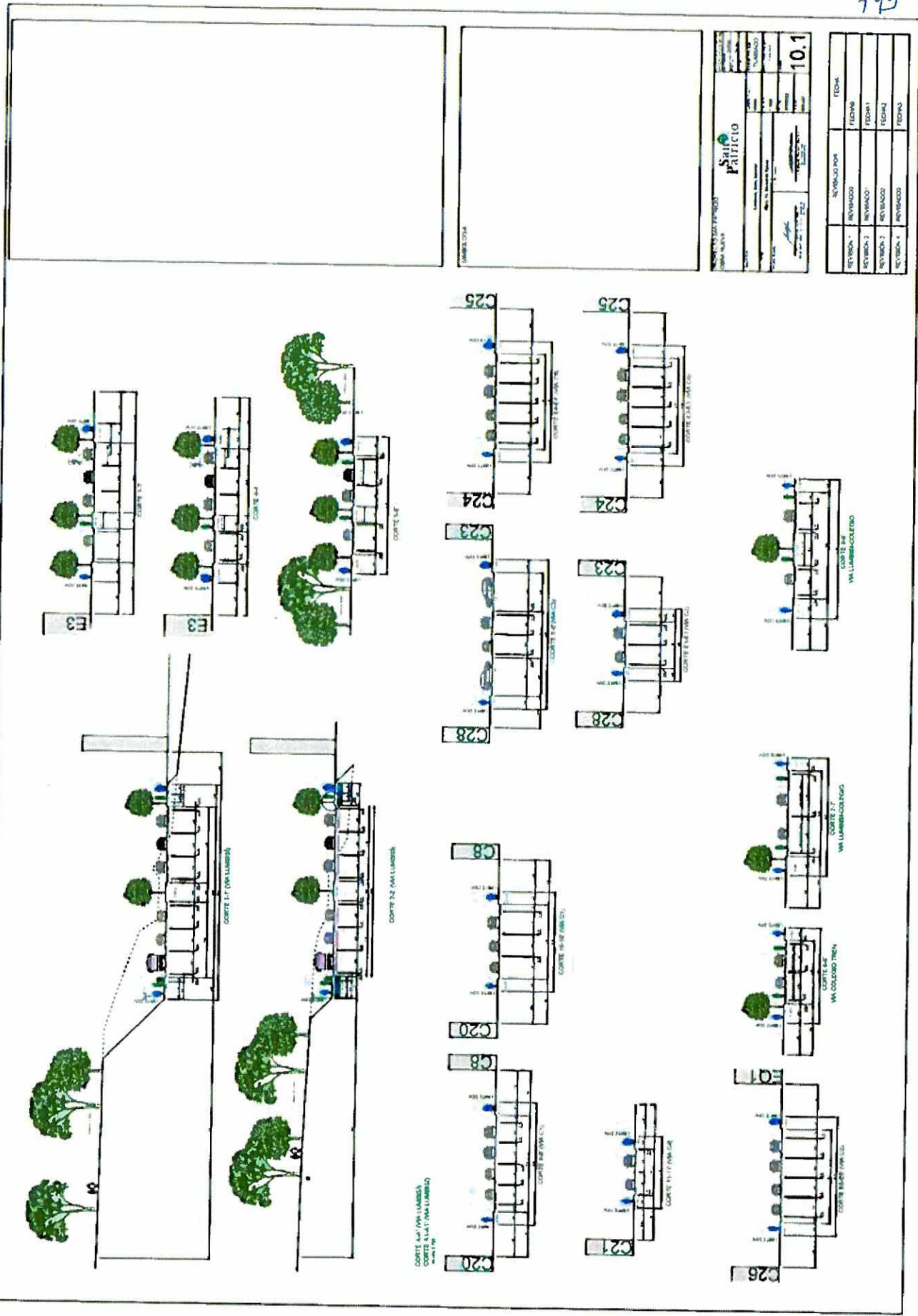

REVISIÓN 1		FECHA
REVISIÓN 2	REVISADO	FECHA
REVISIÓN 3	REVISADO	FECHA
REVISIÓN 4	REVISADO	FECHA
REVISIÓN 5	REVISADO	FECHA

10.1

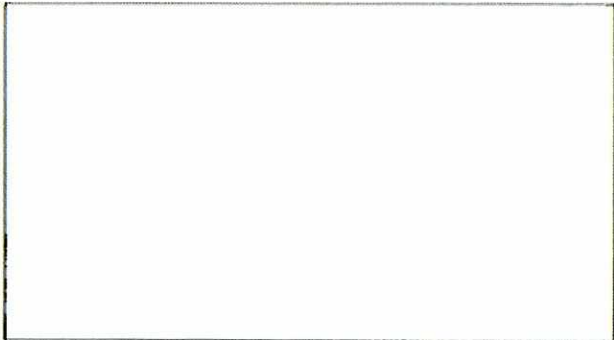

NOMBRE DEL PROYECTO: PRACTICO	ESCALA: 10.2
FECHA: _____	HOJA: _____
AUTORIA: _____	TITULO: _____
DIRECCION: _____	LUGAR: _____

REVISADA 1	REVISADO POR	FECHA
REVISADA 2	REVISADO	FECHA
REVISADA 3	REVISADO	FECHA
REVISADA 4	REVISADO	FECHA

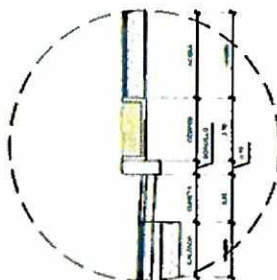
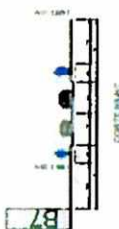

DETALLE 3
 Encuentro de Atrio (en exterior) + suelo permeable y Calzada
 escala 1:25

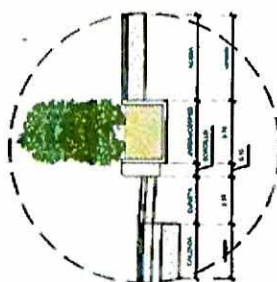
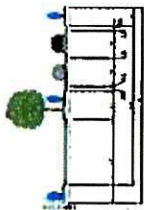
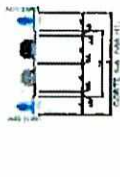
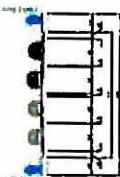

DETALLE 1
 Encuentro de Atrio con vegetación + suelo permeable y Calzada
 escala 1:25

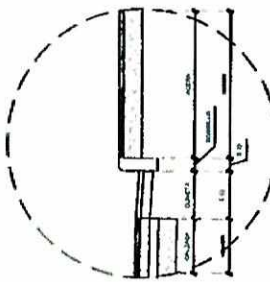
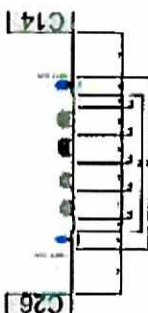
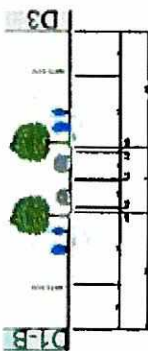

DETALLE 1
 Encuentro de Atrio con vegetación y Calzada
 escala 1:25

747

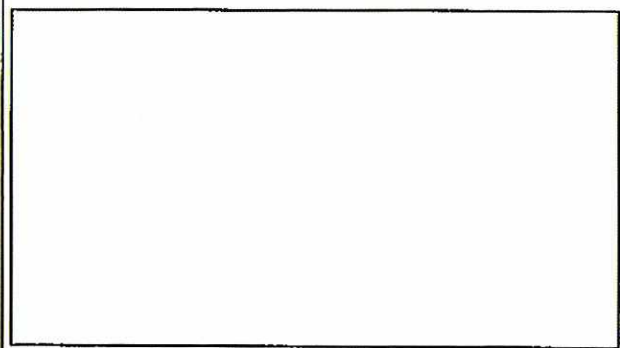

SAJOP Patricio	
PROYECTO DE ESTUDIO PATRIMONIAL TRAMA MULTA	FECHA: 11
NOMBRE DEL PROYECTO:	NÚMERO DE PLAN:
NOMBRE DEL CLIENTE:	NÚMERO DE HOJA:
DIRECCIÓN DEL CLIENTE:	NÚMERO DE VOLUMEN:
FECHA DE EMISIÓN:	NÚMERO DE FOLIO:

REVISIÓN 1	REVISADO POR	FECHA
REVISIÓN 2	REVISADO POR	FECHA
REVISIÓN 3	REVISADO POR	FECHA
REVISIÓN 4	REVISADO POR	FECHA

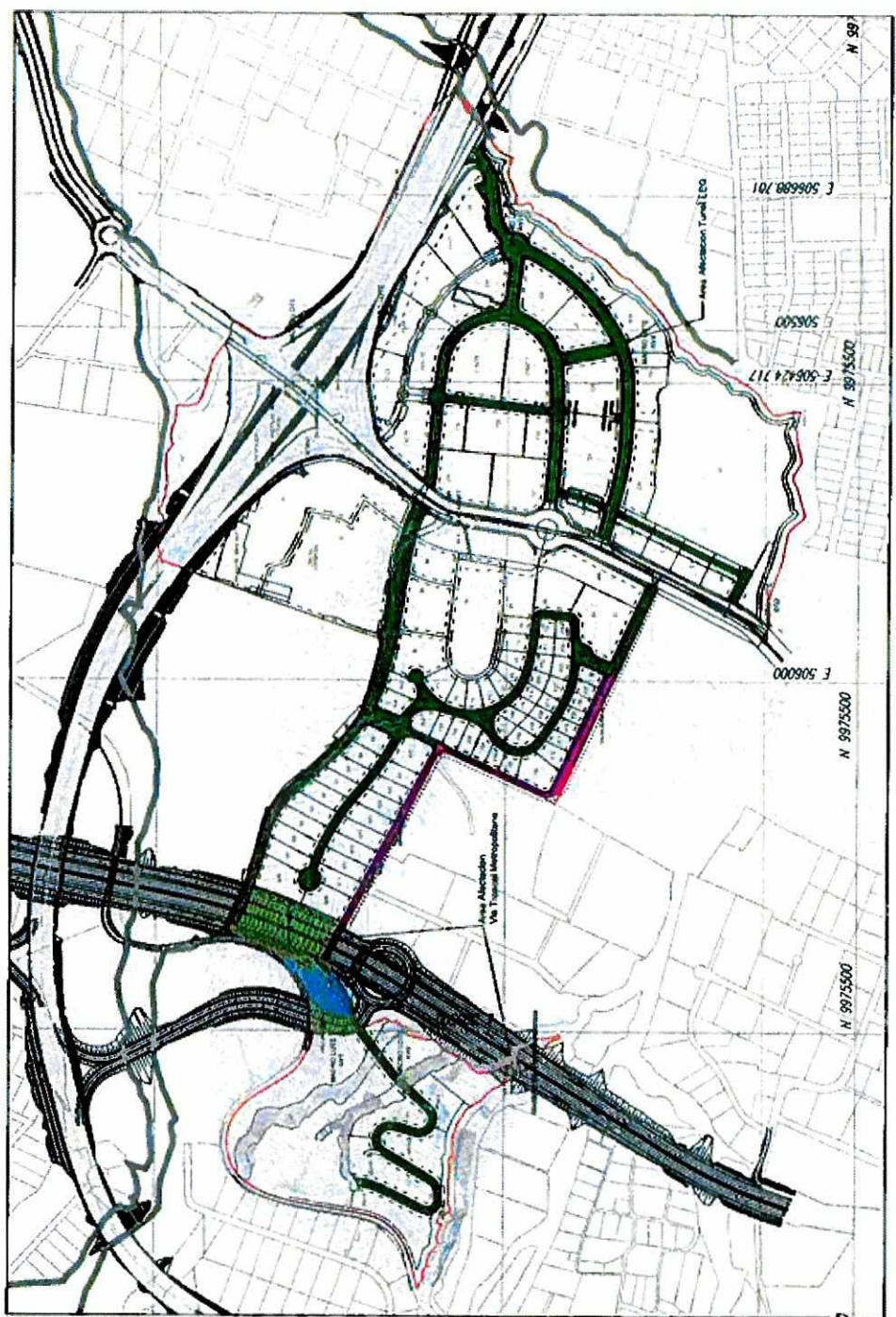

NORTE

69

746

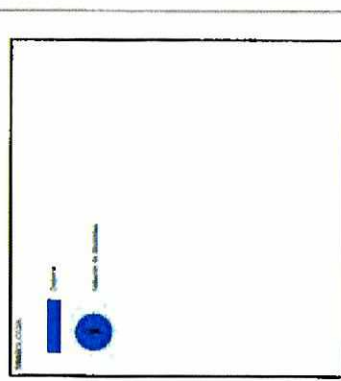
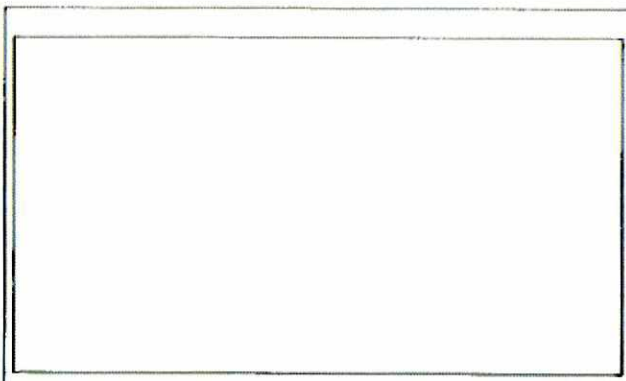

PROYECTO: SANTO PATRICIO	
COMUNIDAD: SANTA TERESA	
FECHA: 12	
Escala: 1:250	
Autor: [Logo]	
[Logo]	

REVISADO POR:	TECHA
REVISOR 1:	RECHAU
REVISOR 2:	RECHAU
REVISOR 3:	RECHAU
REVISOR 4:	RECHAU

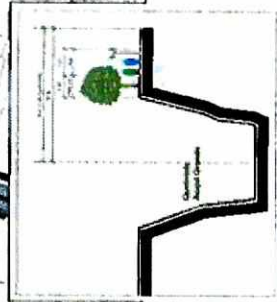
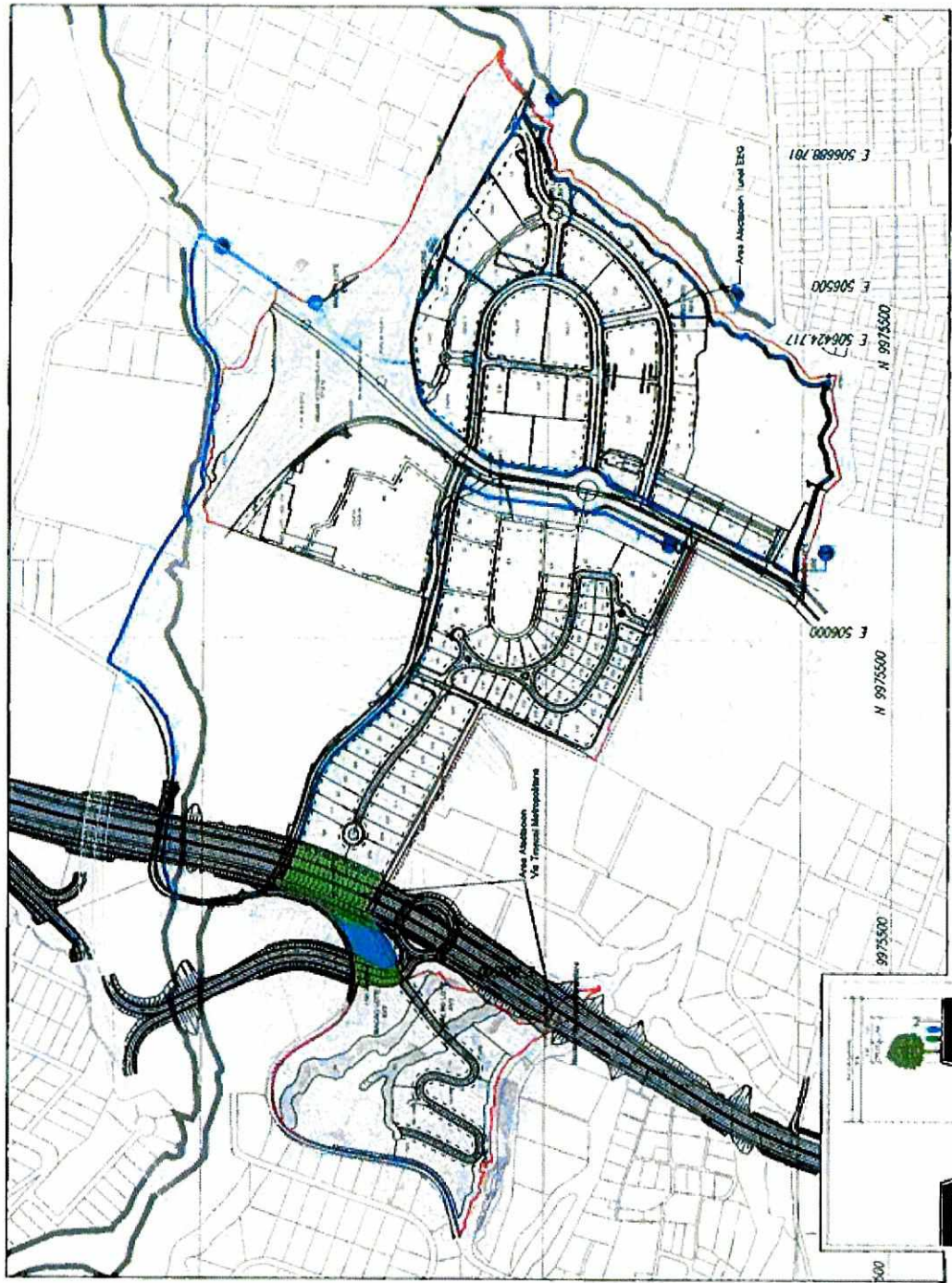

CORTE EN BORDE DE QUERRADA
esc 1:250

Anexo II
Cronograma de Obras de Infraestructura

743

Proyecto San Patricio
 Cronograma de Obra - Infraestructura Fase 1.

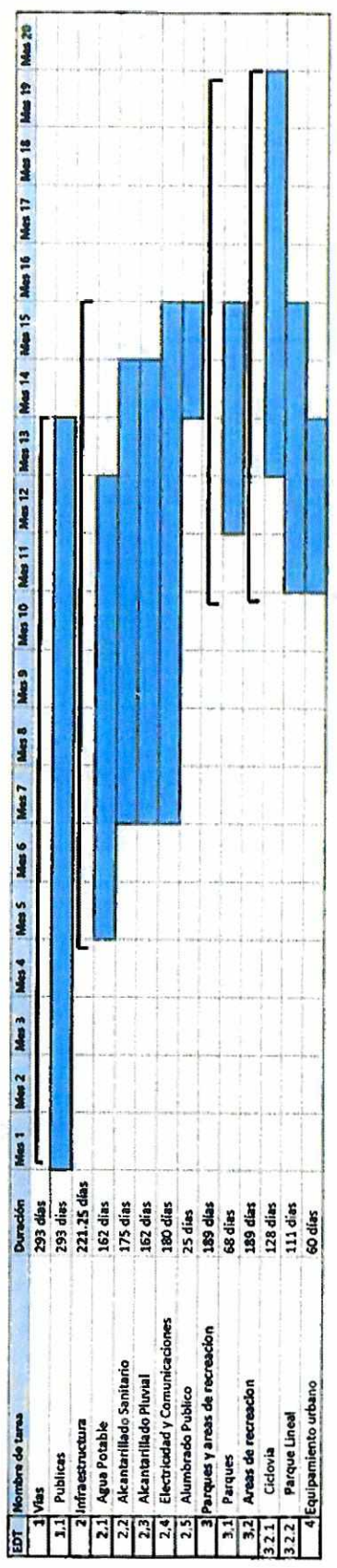

Anexo III
Fichas Técnicas

AREAS VERDES PUBLICAS PUAE SAN PATRICIO

San
Patricio

FICHA TÉCNICA 001

AV1

AREA VERDE NORTE AV1

AREA: 10,551,94 m

TERRENO: PENDIENTE 0-10%

ENTORNO: EDIFICADO – VIA ARTERIAL

CAPACIDAD DE ACOMODAR EQUIPAMIENTO DE SERVICIO PÚBLICO

DESCRIPCIÓN

El área verde ubicada en el extremo nor-occidental del proyecto, colindante con el intercambiador de Ruta Viva, se plantea como área verde pública, en el cual se realizará un tratamiento paisajístico acorde con las condiciones naturales de la quebrada que delimita el lindero norte, de manera que se proteja la superficie de posibles daños por erosión y se mantenga un entorno natural robusto y resistente.

TRATAMIENTO

Se plantea la posibilidad de establecer el equipamiento básico para el funcionamiento de un vivero de manejo comunitario, para el cultivo y venta de especies nativas que aporten a la reforestación del sector. En colaboración con el municipio, se planteará el manejo de este vivero como una actividad comunitaria auto sustentable que permita generar fuentes de empleo y beneficios ambientales

LINEA BASE

- Limpieza de vegetación excesiva y poda general
- Movimiento de tierras – aterrazados y nivelación
- Adecuación de accesibilidad y facilidad de circulación por medio de senderos
- Cerramientos con lotes vecinos

EQUIPAMIENTO

- Sistemas de drenajes de aguas lluvias
- Sistema de iluminación
- Invernaderos para Vivero
- Mobiliario - senderos



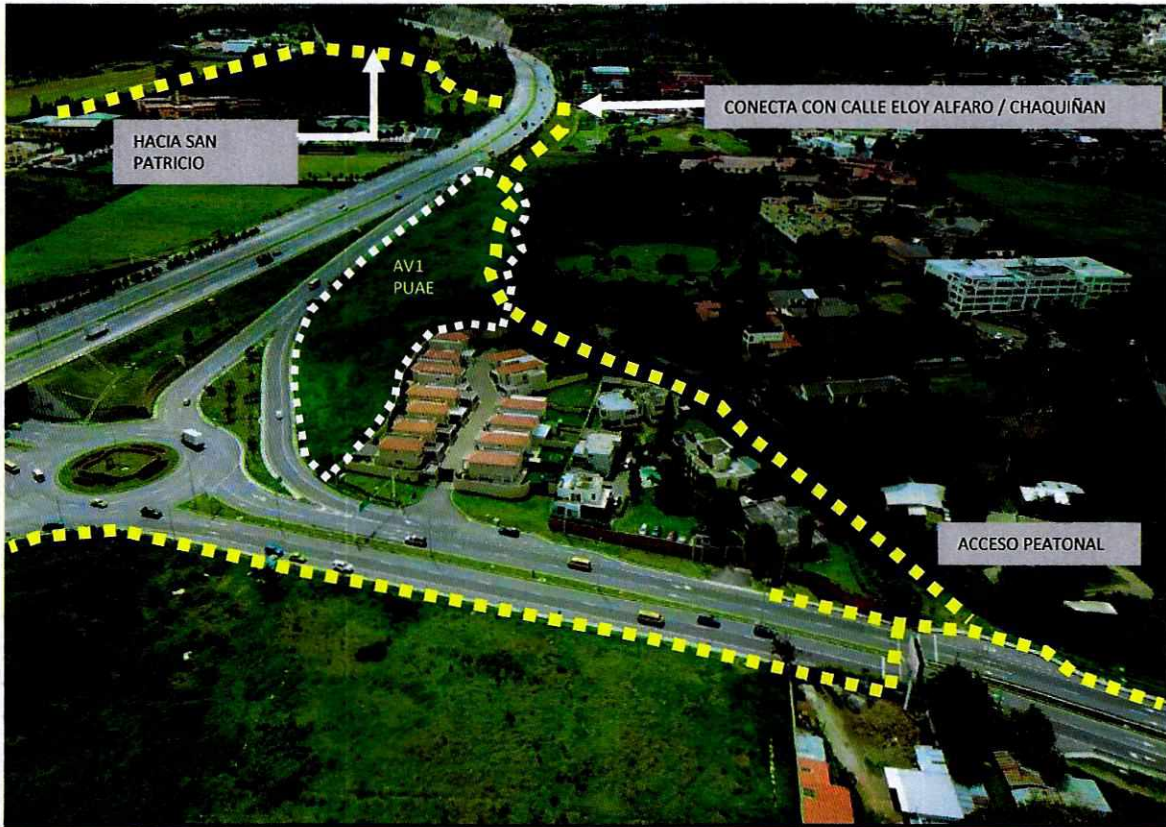

IMÁGENES DE REFERENCIA



CIRCUITO DE ACCESIBILIDAD PEATONAL / BICICLETA POR MEDIO DEL ESPACIO PÚBLICO EXISTENTE Y AREAS VERDES PROPUESTAS POR EL PUAE – SECTOR NORTE

EL SISTEMA DE ACERAS EXISTENTE PERMITIRÁ UNA ADECUADA Y SEGURA ACCESIBILIDAD JUNTO CON UN TRATAMIENTO Y EQUIPAMIENTO ADECUADO



AREAS VERDES PUBLICAS
PUAE SAN PATRICIO

San
Patricio

FICHA TÉCNICA 001

AV1

PARQUE JARDIN		
	cantidad	unidad
Encespado	9.725,00	m2
Arbolado	300,00	u
Invernaderos	4,00	u
Caminerías	2.592,00	m2
Cerramientos	1.500,00	m

AREA VERDE NORTE		\$	156.519,54
DISEÑO	5%	\$	7.825,98
MOV. TIERRAS	15%	\$	23.477,93
AJARDINAMIENTO	20%	\$	31.303,91
MOBILIARIO URBANO	45%	\$	70.433,79
SEÑALIZACIÓN	5%	\$	7.825,98
ILUMINACION	10%	\$	15.651,95

INVERSION TOTAL AV1:

313.039,08 usd

CONCESION ONEROSA:

156.519,54 usd

AREA DE CONSERVACIÓN AV2-AV3

AREA: 39,941,19 m

TERRENO: PENDIENTE 15%-20%

ENTORNO: BOSQUE

CAPACIDAD DE AREA DE CONSERVACION ECOLÓGICA

DESCRIPCIÓN

Terreno ubicado en la zona más alta del predio, en la cual existe actualmente un bosque de eucalipto el cual se propone mantener como área de conservación ambiental y adecuada como un espacio de recreación, deporte y refugio silvestre.

Se plantea la incorporación de especies nativas para remplazar progresivamente el eucalipto por especies que generen una mayor oxigenación y atracción de especies animales.

TRATAMIENTO

Tratamiento de la vegetación existente para generar senderos accesibles para como paseos peatonales recreativos y deportivos, la ubicación de señalización, cerramientos y mobiliario urbano adecuado para recreación pasiva y observación de vida silvestre.

LINEA BASE

- Limpieza de vegetación excesiva y poda general
- Adecuación de accesibilidad y facilidad de circulación por medio de senderos
- Cerramientos

EQUIPAMIENTO

- Sistemas de canalización de aguas / planta de tratamiento
- Sistema de iluminación con paneles fotovoltaicos
- Señalización
- Mobiliario deportivo y de descanso
- Hidrantes contra incendios



AREAS VERDES PUBLICAS PUAE SAN PATRICIO



FICHA TÉCNICA 002

AV2-AV3



ACCESIBILIDAD DESDE LA VIA PÚBLICA –
VIA FERREA (CALLE ELOY ALFARO)
CAPACIDAD DE ENLAZAR CON EL
CHAQUIÑAN.

AREA CON ALO POTENCIAL DE
CONSERVACIÓN DE VIDA SILVESTRE Y
ATRACTIVO NATURAL PARA RECREACIÓN
POR MEDIO DE CIRCUITOS Y SENDEROS
NATURALES

IMÁGENES DE REFERENCIA



AREA DE BOSQUE Y CONSERVACION		
	cantidad	unidad
Sistema de drenaje	1,00	global
Cerramientos	650,00	m
Senderos y Caminerías	1.200,00	m2
Luminarias	40,00	u
Señalización	1,00	global
Tratamiento y Limpieza	25.132,00	m2

AREA VERDE - BOSQUE		\$	208.692,72
DISEÑO	10%	\$	20.869,27
MOV. TIERRAS	15%	\$	31.303,91
AJARDINAMIENTO	40%	\$	83.477,09
MOBILIARIO URBANO	20%	\$	41.738,54
SEÑALIZACIÓN	5%	\$	10.434,64
ILUMINACION	10%	\$	20.869,27

INVERSION TOTAL AV2/AV3:

417.385,44 usd

CONCESION ONEROSA:

208.692,72 usd

AREAS VERDES PUBLICAS PUAE SAN PATRICIO

San
Patricio

FICHA TÉCNICA 003

AV5

BULEVAR ALFONSO LAMIÑA

AREA: 11,041,67 m

TERRENO: PENDIENTE 0%-15%

ENTORNO: FRENTE A VIA COLECTORA

DESCRIPCIÓN

Será construida en el tramo que comprende el desarrollo del PUAE, se construirá en paralelo el parque lineal en el costado occidental de la vía, el cual estará equipado con mobiliario urbano, fuentes, iluminación, y tratamiento paisajístico. El concepto a implementar en esta área es basado en un parque **cultural**, que permita recreación pasiva en un entorno en el cual se puedan instalar obras de arte, esculturas y expresiones plásticas de diversas tipologías, las cuales generen un paseo atractivo para el visitante.

TRATAMIENTO

Movimiento de tierras para generar accesibilidad desde la vía pública y permita continuidad en el recorrido longitudinal del parque. Instalación de césped natural y vegetación nativa en base al diseño paisajístico adecuado. El área contará con un sistema de riego de aguas lluvias recicladas, de manera que se preserve la calidad de la vegetación y las condiciones estéticas y ambientales del parque.

LINEA BASE

- Movimiento de tierras y nivelación
- Colocación de césped y vegetación nativa – arboles y arbustos
- Adecuación de accesibilidad desde la vía pública
- Cerramientos

EQUIPAMIENTO

- Sistemas de riego
- Sistema de iluminación con paneles fotovoltaicos
- Señalización
- Mobiliario urbano – sitios de reunión
- Senderos caminerías
- Fuentes de agua
- Cámaras de vigilancia

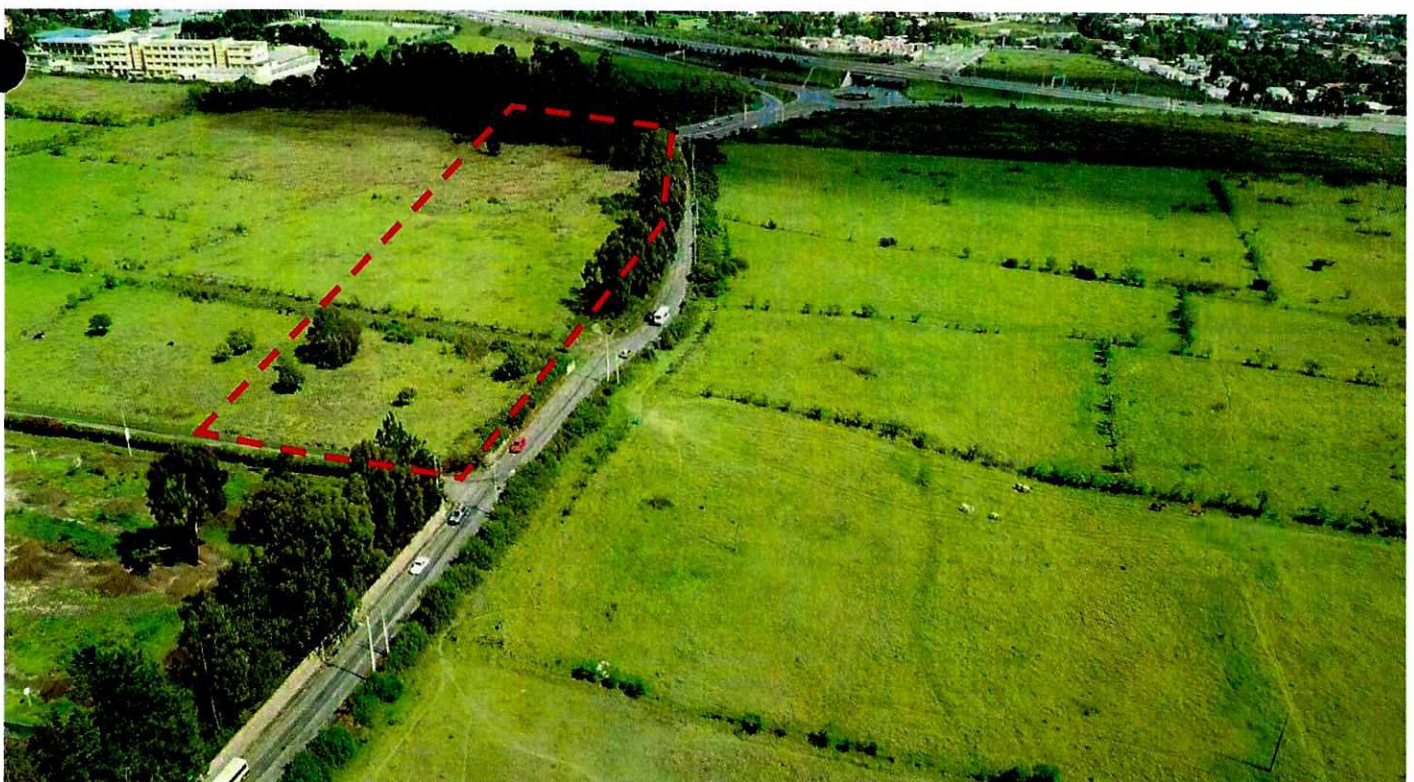



El área verde se concibe como un parque / bulevar de dominio público, que permite la implantación de equipamiento y mobiliario urbano destinado a la recreación pasiva y sitios de encuentro y cultura.

IMÁGENES DE REFERENCIA



AREAS VERDES PUBLICAS
PUAE SAN PATRICIO

San
Patricio

FICHA TÉCNICA 003

AV5

Arbolado	140,00	u
Bancas - Hormigon Visto	6,00	u
Basureros - Acero Inoxidable	12,00	u
Cesped	3.382,14	m2
Circulación libre - Hormigón tratado	1.612,52	m2
Circulación lineal - Hormigón visto	3.595,04	m2
Deck Mirador	1.300,00	m2
Fuente 1	550,00	m2
Fuente 2	400,00	m2
Jardinería	80,00	u
Luminarias - LED	22,00	u
Pisos - Grava Gris	3.423,19	m2
Seguridad - Camaras	12,00	u
Instalacion de sistema de riego por aspersión para cesped	16.517,94	m2

BULEVAR ALFONSO LAMIÑA		\$	469.558,62
DISEÑO	10%	\$	46.955,86
MOV. TIERRAS	15%	\$	70.433,79
AJARDINAMIENTO	35%	\$	164.345,52
MOBILIARIO URBANO	25%	\$	117.389,66
SEÑALIZACIÓN	5%	\$	23.477,93
ILUMINACION	10%	\$	46.955,86

INVERSION TOTAL AV5:
CONCESION ONEROSA:

939.117,24 usd
469.558,62 usd

CICLO VIA

AREA: 7,984,63 m2

TERRENO: PENDIENTE 0%-10%

ENTORNO: QUEBRADA AUQUI – CORREDOR VERDE

DESCRIPCIÓN

El proyecto propone como parte del equipamiento de áreas verdes públicas, la entrega de un área ubicada a lo largo de la quebrada de Auqui, adecuada y equipada como un área deportiva para ser utilizada como parte del circuito de ciclo vía planteado en el proyecto. Longitud en borde de quebrada 1km. Total de ciclovías en carril compartido en vías internas 8Km.

En el recorrido de la ciclovía a lo largo del borde de la Quebrada el Auqui se planifican dos áreas verdes equipadas, que vinculan el trazado de la ciclovía con los ejes peatonales y aceras del proyecto, los cuales enlazan las áreas verdes públicas con las áreas privadas de acceso público, como plazas y puntos de reunión.

Estas áreas contarán con un tratamiento paisajístico y equipamiento con mobiliario urbano como sitios de descanso junto a los recorridos peatonales.

TRATAMIENTO

El equipamiento consiste en la construcción de un carril para circulación peatonal, iluminación, bancas, paisajismo y cámaras de vigilancia. En sentido paralelo se construirá un carril para circulación de bicicletas, áreas de descanso y recreación pasiva, las cuales tendrán relación directa y accesos hacia áreas verdes públicas adyacentes, y acceso al sistema peatonal del proyecto.

La vegetación del borde de la quebrada será tratada para adaptarla al paisajismo propuesto para este equipamiento, procurando conservar las especies nativas locales.

LINEA BASE

- Movimiento de tierras y nivelación
- Colocación de césped y vegetación nativa – arboles y arbustos
- Tratamiento de la vegetación existente del borde de Quebrada
- Cerramientos

EQUIPAMIENTO

- Sistemas de riego
- Sistema de iluminación con paneles fotovoltaicos
- Señalización
- Mobiliario urbano – sitios de reunión – calistenia
- Instalación de pisos adecuados para el recorrido deportivo
- Cámaras de vigilancia
- Hidrantes contra incendios

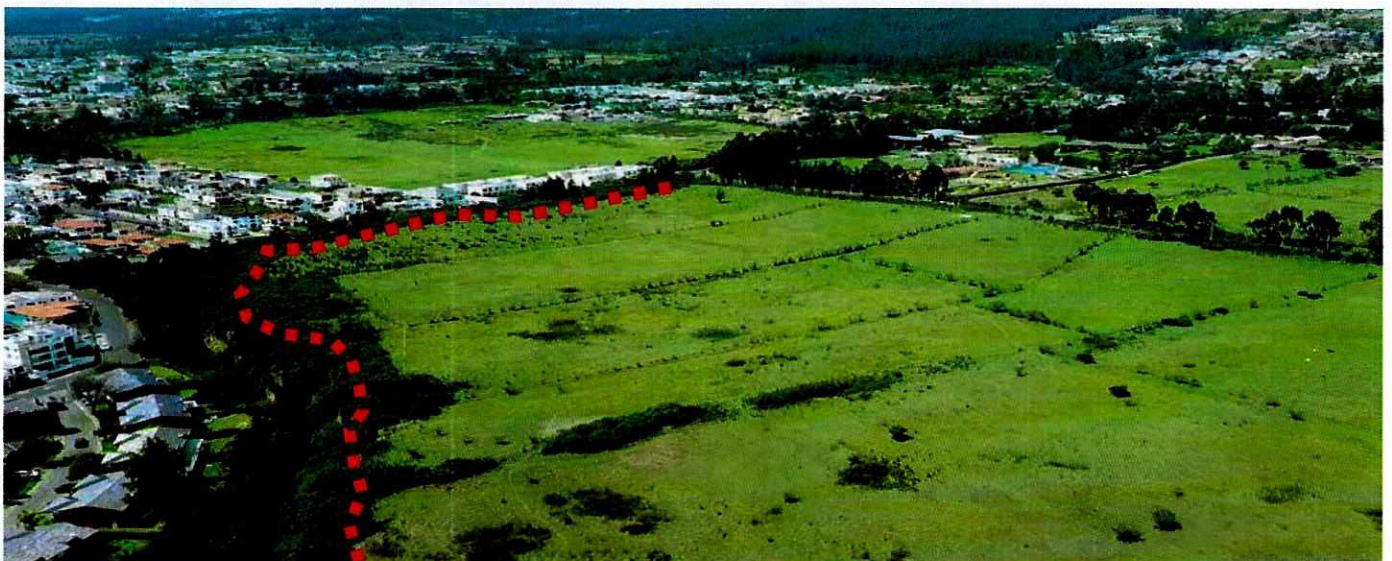
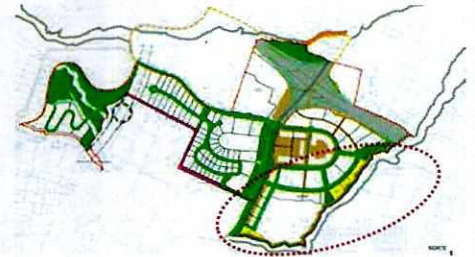

AREAS VERDES PUBLICAS
PUAE SAN PATRICIO



FICHA TÉCNICA 004

CICLOVÍA
AV4 -AV7



IMÁGENES DE REFERENCIA

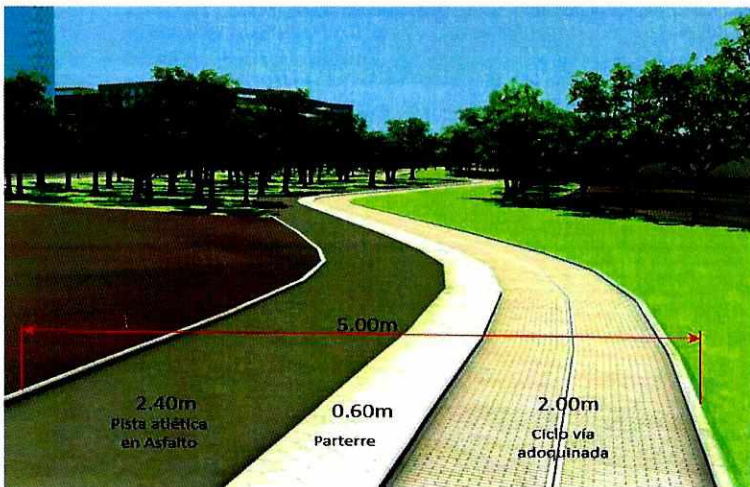

CICLOVÍA - BORDE DE QUEBRADA		
	cantidad	unidad
Césped - Retiros	1.435,54	m2
Jardinería - Borde de Quebrada	3.990,71	m2
Cerca Viva - Arboles	900,00	u
Basureros - Acero Inox	120,00	u
Seguridad - Camaras	20,00	u
Adoquin - Caminerias	3.938,33	m2
Parterre - Grava	975,84	m2
Luminarias - LED	60,00	u
Bancas - Metalicas	60,00	u
Asfalto - Pista de trote	3.867,92	m2

AREA VERDE C - JUNTO A CICLO VIA		
	AREA	
	1.652,96	m2
Encespado	1.652,96	m2
Arbolado	183	u
AREA VERDE D - JUNTO A CICLOVÍA		
	AREA	
	1.533,26	m2
Encespado	1.533,26	m2
Arbolado	120	u
Bancas - Hormigon Visto	6	
Basureros - Acero Inoxidable	4	

CICLOVIA PARQUE LINEAL		CONCESION ONEROSA
		\$ 208.827,05
DISEÑO	10%	\$ 20.882,70
MOV. TIERRAS	15%	\$ 31.324,06
AJARDINAMIENTO	40%	\$ 83.530,82
MOBILIARIO URBANO	20%	\$ 41.765,41
SEÑALIZACIÓN	5%	\$ 10.441,35
ILUMINACION	10%	\$ 20.882,70

INVERSION TOTAL C/D/Ciclovía:
CONCESION ONEROSA:

417.385,44 usd
208.692,72 usd

**EQUIPAMIENTO PUBLICO
PUAE SAN PATRICIO**



DETALLE DE COSTOS COD

LINEA BASE DE AREAS VERDES A CARGO DEL PROMOTOR: 1'044.135

		LINEA BASE					
		LINEA BASE (PROMOTOR)			INCREMENTO LB (X LOCALIZACION)		
		COSTO	AREA	TOTAL 1	COSTO	TOTAL 2	
		\$ 9,00			\$ 6,00		
AREAS VERDES PUAE	DISEÑO	\$ 0,45	69.609,03	\$ 31.324,06	\$ 0,30	\$ 20.882,71	
AREA	MOV. TIERRAS	\$ 1,35	69.609,03	\$ 93.972,19	\$ 0,90	\$ 62.648,13	
69.609,00	AJARDINAMIENTO	\$ 1,80	69.609,03	\$ 125.296,25	\$ 1,20	\$ 83.530,84	
	MOBILIARIO URBANO	\$ 4,05	69.609,03	\$ 281.916,57	\$ 2,70	\$ 187.944,38	
	SEÑALIZACIÓN	\$ 0,45	69.609,03	\$ 31.324,06	\$ 0,30	\$ 20.882,71	
	ILUMINACION	\$ 0,90	69.609,03	\$ 62.648,13	\$ 0,60	\$ 41.765,42	
	FISCALIZACION	\$ -	-	\$ -	\$ -	\$ -	
				\$ 626.481,27	\$	\$ 417.654,18	
				TOTAL LINEA BASE	\$	1.044.135,45	

EQUIPAMIENTO DE AREAS VERDES POR PARTE DEL PUAE SUJETAS A CONCESION ONEROSA DE DERECHOS: 1'044.135

		EQUIPAMIENTO PUAE	EXCEDE LB (COD)
		\$ 15,00	
AREAS VERDES PUAE	DISEÑO	\$ 0,75	\$ 52.206,75
AREA	MOV. TIERRAS	\$ 2,25	\$ 156.620,25
69.609,00	AJARDINAMIENTO	\$ 3,00	\$ 208.827,00
	MOBILIARIO URBANO	\$ 6,75	\$ 469.860,75
	SEÑALIZACIÓN	\$ 0,75	\$ 52.206,75
	ILUMINACION	\$ 1,50	\$ 104.413,50
	FISCALIZACION		
		TOTAL COD	\$ 1.044.135,00

Se calcula la línea base de Areas Verdes, considerando el 15% del costo por m2 de urbanización del proyecto (costo de urbanización: 60 usd Línea base 9usd). Debido a la localización y accesibilidad de las Areas Verdes, se incrementa la línea base a un valor de 15 usd asumida por el promotor. El costo de equipamiento adicional presupuestado por el PUAE es de 15 usd/m2, dando un total de 30usd de inversión en Areas Verdes Publicas

Av. ALFONSO LAMIÑA - COLECTORA

IDENTIFICACION DE LAS ÁREAS CORRESPONDIENTES A LA SECCION VIAL DE 4 CARRILES

IDENTIFICACION DE AREAS CORRESPONDIENTES A LA MITIGACIÓN (INCREMENTO A 6 CARRILES) Y AFECTACIÓN

IDENTIFICACION DE AREAS DE AFECTACIÓN A VECINOS

CALLE RIO SANTIAGO – LOCAL

IDENTIFICACION DE AREAS DE AFECTACIÓN

ENSANCHAMIENTO EN EL TRAMO HASTA EL COLEGIO SPELLMAN (3 CARRILES + PARTERRE) ACCESO DE BUSES

ENSANCHAMIENTO DE SECCION HASTA CALLE ELOY ALFARO (VIA FERREA) + ACERAS PEATONALES

INTESERCCIÓN SEMAFORIZADA PARA SALIDA DE BUSES HACIA CALLE RIO SANTIAGO (SEGURIDAD PEATONAL)

*COSTOS REFERENCIALES PROVISTOS POR EPMOP

OBRA	RUBROS	CONCESION ONEROSA DE DERECHOS			PROMOTOR		MUNICIPIO	MONTO TOTAL INVERSION
		COSTO	AREA	COD	AREA	PROMOTOR		
AV. ALFONSO LAMIÑA AREA 20.012,49	DISEÑO	\$ 2,56	14.575,88	\$ 37.336,12	5.436,61	\$ 13.925,88		\$ 51.261,99
	CONSTRUCCIÓN	\$ 48,67	14.575,88	\$ 709.386,22	5.436,61	\$ 264.591,65		\$ 973.977,87
	SUELO	\$ 160,00	8.252,61	\$ 1.320.417,60	5.436,61	\$ 869.857,60		\$ 2.190.275,20
	FISCALIZACIÓN	\$ -	-	\$ -	-	\$ -	EPMOP	\$ -
				\$ 2.067.139,93		\$ 1.148.375,13		\$ 3.215.515,06
CALLE RIO SANTIAGO AREA 10.363,25	DISEÑO	\$ 2,17	8.418,60	\$ 18.268,36	1.944,65	\$ 4.219,89		\$ 22.488,25
	CONSTRUCCIÓN	\$ 41,34	8.418,60	\$ 348.024,92	1.944,65	\$ 80.391,83		\$ 428.416,76
	SUELO	\$ 110,00	5.787,79	\$ 636.656,90	1.944,65	\$ 213.911,50		\$ 850.568,40
	FISCALIZACIÓN	\$ -	-	\$ -	-	\$ -	EPMOP	\$ -
				\$ 1.002.950,19		\$ 298.523,22		\$ 1.301.473,41

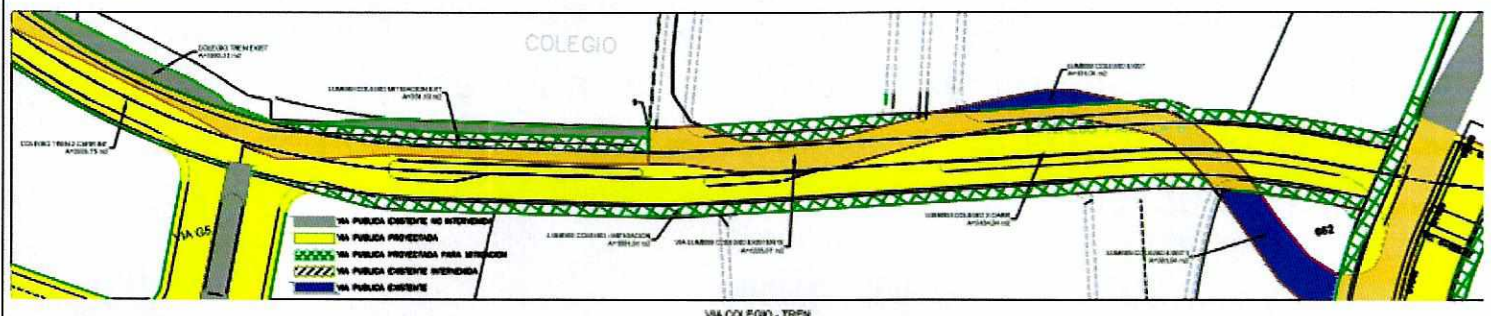
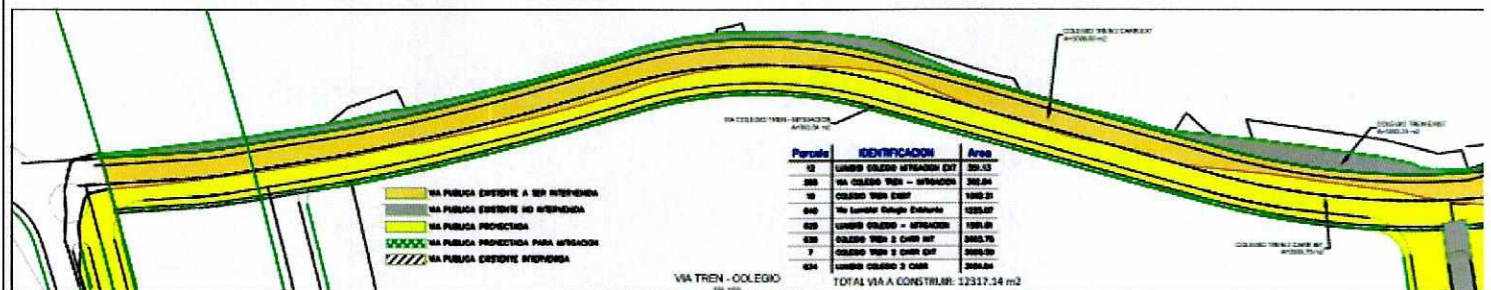
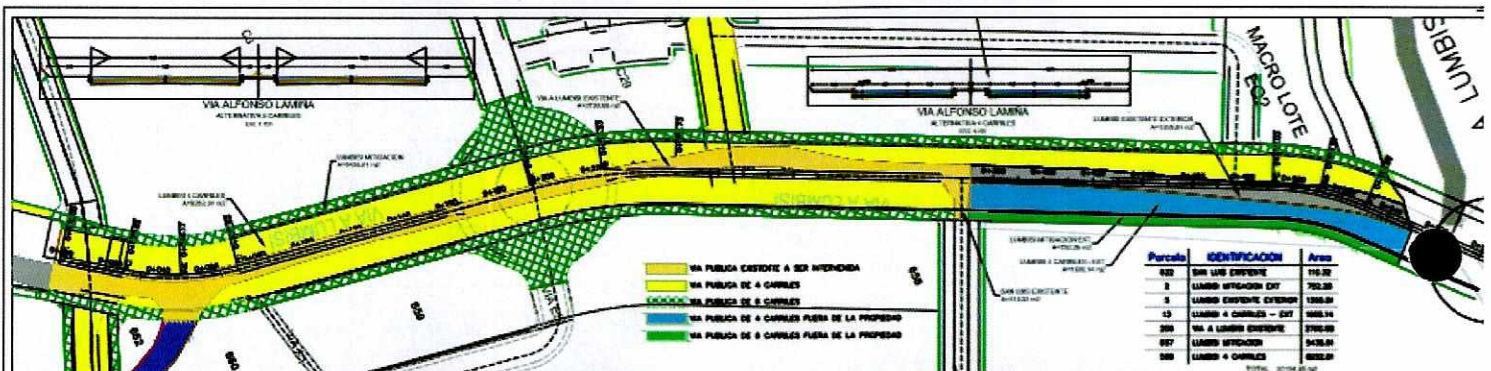

**AREAS VERDES PUBLICAS
PUAE SAN PATRICIO**



FICHA TÉCNICA 005
VIAS PUBLICAS

ROTONDA SUR

CONSTRUCCION DE FACILITADOR DE TRAFICO EN EL EXTREMO SUR DEL PUAE
AREA DE TERRENO UBICADA EN TERRENO FUERA DEL PUAE

***COSTOS REFERENCIALES PROVISTOS POR EPMMOP**

OBRA	RUBROS	CONCESION ONEROSA DE DERECHOS			PROMOTOR		MUNICIPIO	MONTO TOTAL INVERSION
		COSTO	AREA	COD	AREA	PROMOTOR		
ROTONDA SUR (A.LAMIÑA)	DISEÑO	\$ 3,07	4.842,00	\$ 14.864,94	UBICADA FUERA DEL PREDIO DEL PUAE	EPMMOP	\$ 14.864,94	
AREA	CONSTRUCCIÓN	\$ 58,20	4.842,00	\$ 281.804,40			\$ 281.804,40	
4.842,00	SUELO	\$ -	-	\$ -				
	FISCALIZACIÓN	\$ -	-	\$ -				
				\$ 296.669,34			\$ 296.669,34	

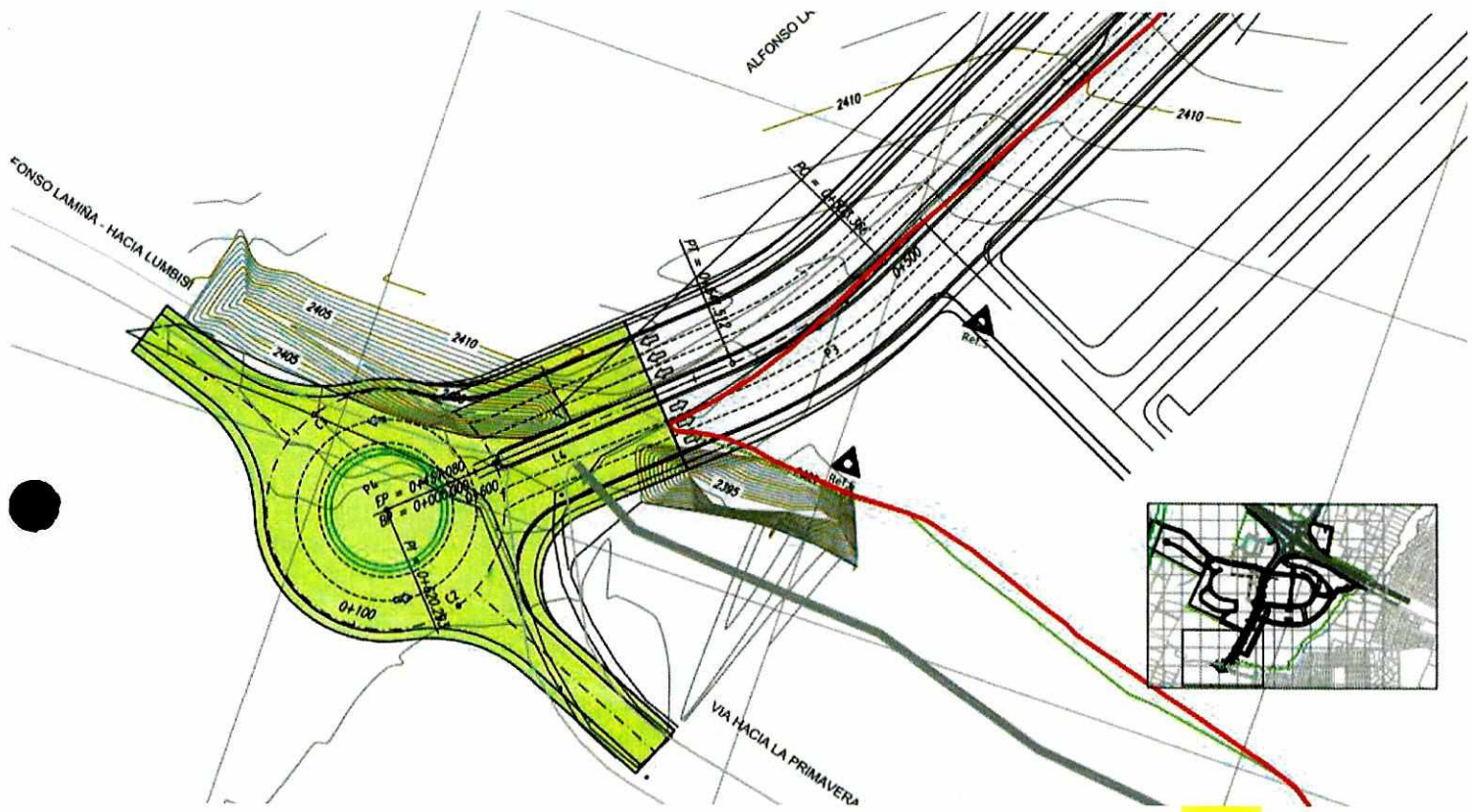

AREAS ADICIONALES OCUPADAS POR LA RUTA VIVA

IDENTIFICACION DE AREAS OCUPADAS POR LA OBRA VIAL PUBLICA – ADICIONALES AL PROCESO DE EXPROPIACION

INSPECCION Y VERIFICACION DE AREAS POR PARTE DE EPMMP

***VALOR DEL SUELO DE ACUERDO A SENTENCIA DE EXPROPIACIÓN POR AFECTACION PARCIAL**

	OBRA	RUBROS	CONCESION ONEROSA DE DERECHOS			PROMOTOR		MUNICIPIO	MONTO TOTAL INVERSION
			COSTO	AREA	COD	AREA	PROMOTOR		
4	AREAS ADICIONALES O POR LA OBRA VIAL RUTA VIVA	SUELO	\$ 110,00	12478,03	\$ 1.372.583,30				\$ 1.372.583,30

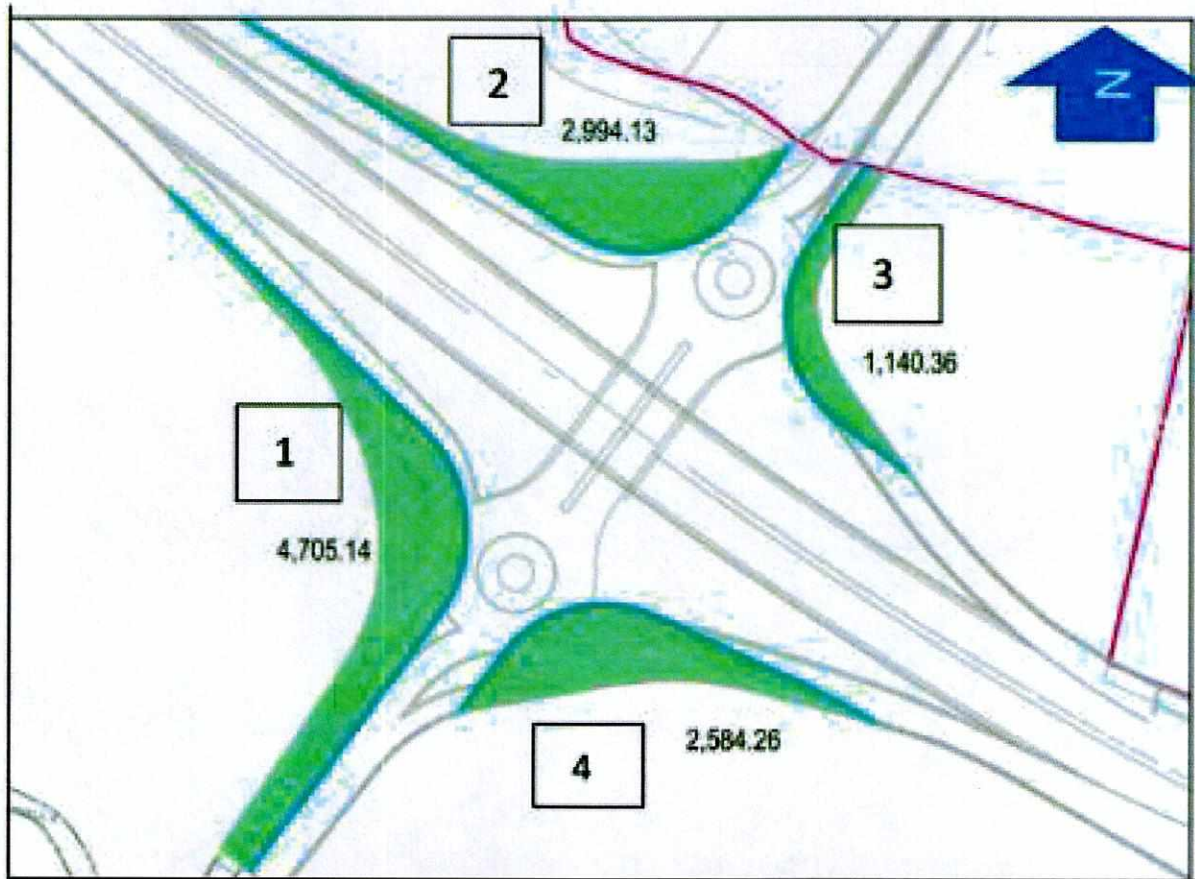

AREA DE EQUIPAMIENTO PUBLICO

AREA: 6.259,05 m2

TERRENO: PENDIENTE 0%-5%

ENTORNO: QUEBRADA AUQUI – CORREDOR VERDE

DESCRIPCIÓN

El proyecto propone como parte del equipamiento público, un área de terreno ubicada al sur este del proyecto, con accesibilidad desde la nueva red vial pública, colindante con áreas verdes y el corredor natural de la quebrada el Auqui.

El área de equipamiento de este sector se conforma de dos lotes, los cuales podrán ser destinados para la construcción de equipamiento público, de acuerdo a los requerimientos de la zona.

TRATAMIENTO

El terreno del equipamiento público será tratado, nivelado y dotado con acometidas para servicios básicos.

LINEA BASE

- Movimiento de tierras y nivelación
- Colocación de césped y estabilización del suelo
- Infraestructura de servicios básicos
- Cerramientos provisionales

EQUIPAMIENTO

- Diseño Arquitectónico en base a programa por definir
- Construcción de la edificación
- Adecuación de accesos



AREA DE EQUIPAMIENTO PUBLICO

AREA: 6.259,05 m2

TERRENO: PENDIENTE 0%-5%

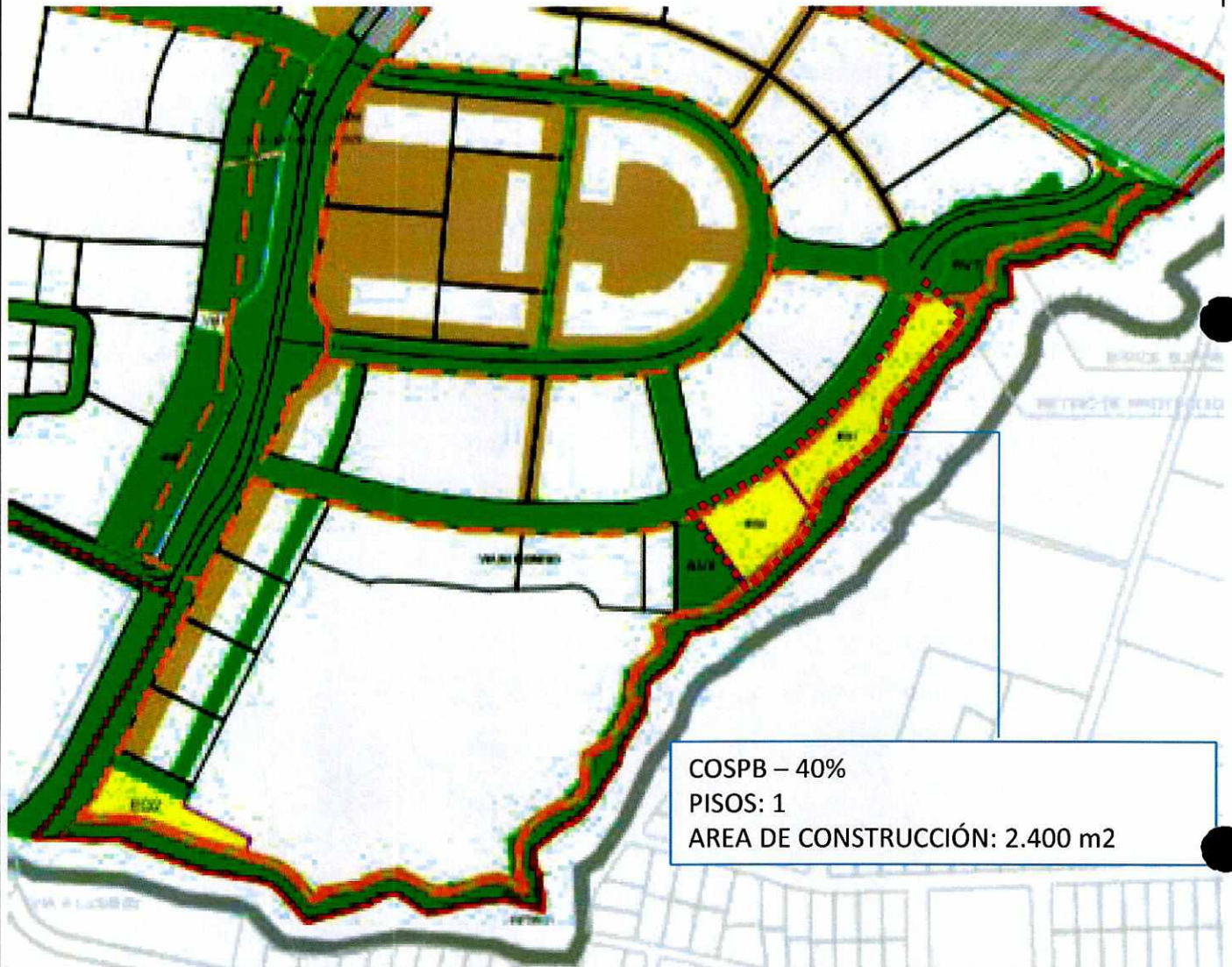

IMÁGENES DE REFERENCIA



EQUIPAMIENTO PUBLICO PUAE SAN PATRICIO

San
Patricio

FICHA TÉCNICA 009

EQ 2

AREA DE EQUIPAMIENTO PUBLICO

AREA: 2.491,29

TERRENO: PENDIENTE 0%-5%

ENTORNO: QUEBRADA AUQUI – CORREDOR VERDE

DESCRIPCIÓN

El proyecto propone como parte del equipamiento público, un área de terreno ubicada al sur del proyecto, con accesibilidad desde la nueva red vial pública, y desde la Avenida Alfonso Lamiña, colindante con áreas verdes y el corredor natural de la quebrada el Auqui.

El área de equipamiento de este sector se conforma de un lotes, el cuales podrán ser destinados para la construcción de equipamiento público, de acuerdo a los requerimientos de la zona.

TRATAMIENTO

El terreno del equipamiento público será tratado, nivelado y dotado con acometidas para servicios básicos.

LINEA BASE

- Movimiento de tierras y nivelación
- Infraestructura de servicios básicos
- Colocación de césped y estabilización del suelo
- Cerramientos provisionales

EQUIPAMIENTO

- Diseño Arquitectónico en base a programa por definir
- Construcción de la edificación
- Adecuación de accesos

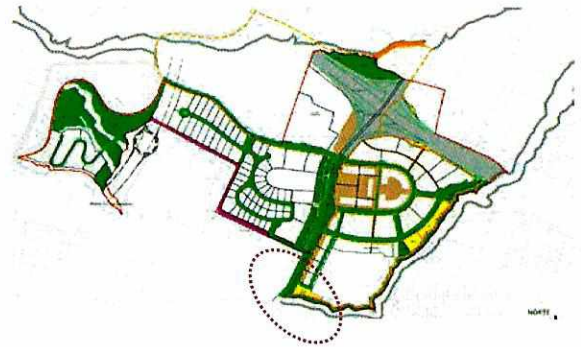

AREA DE EQUIPAMIENTO PUBLICO

AREA: 2.491,29 m²

TERRENO: PENDIENTE 0%-5%

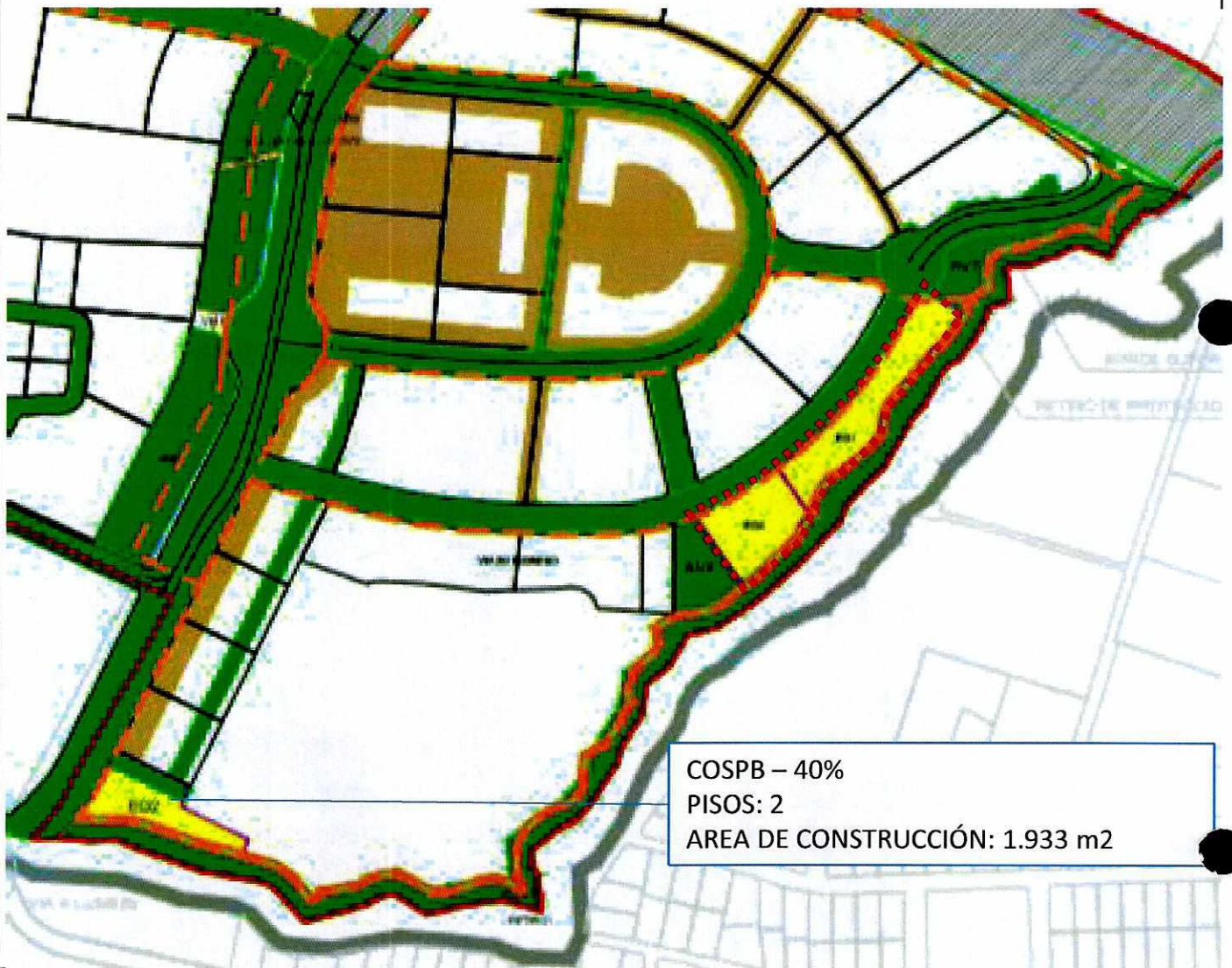

IMÁGENES DE REFERENCIA



AREA DE EQUIPAMIENTO PUBLICO
AREA: 1,375,03
TERRENO: PENDIENTE 0%-5%
ENTORNO: FRENTE A CARRILES DE SERVICIO DE RUTA VIVA
DESCRIPCIÓN

El proyecto propone como parte del equipamiento público, dos áreas de terreno ubicadas frente a la Ruta Viva, destinadas para paradas de transporte masivo tipo BRT, de acuerdo a los planes de movilidad de DMQ para servicio en la ruta Quito - Aeropuerto

El área de equipamiento de este sector se conforma de dos lotes conformados como bahías de estacionamiento para buses, con capacidad de albergar unidades en espera, carriles de acceso y salida, garantizando la seguridad.

El terreno del equipamiento público será tratado, nivelado y dotado con acometidas para servicios básicos, bordillos, aceras, señalización horizontal, vertical e iluminación.

LINEA BASE

- Movimiento de tierras y nivelación
- Estructura de pavimentos
- Señalización

EQUIPAMIENTO

- Diseño Arquitectónico de las estaciones
- Construcción de las paradas
- Adecuación de accesos



AREA DE EQUIPAMIENTO PUBLICO

AREA: 1,375,03

TERRENO: PENDIENTE 0%-5%

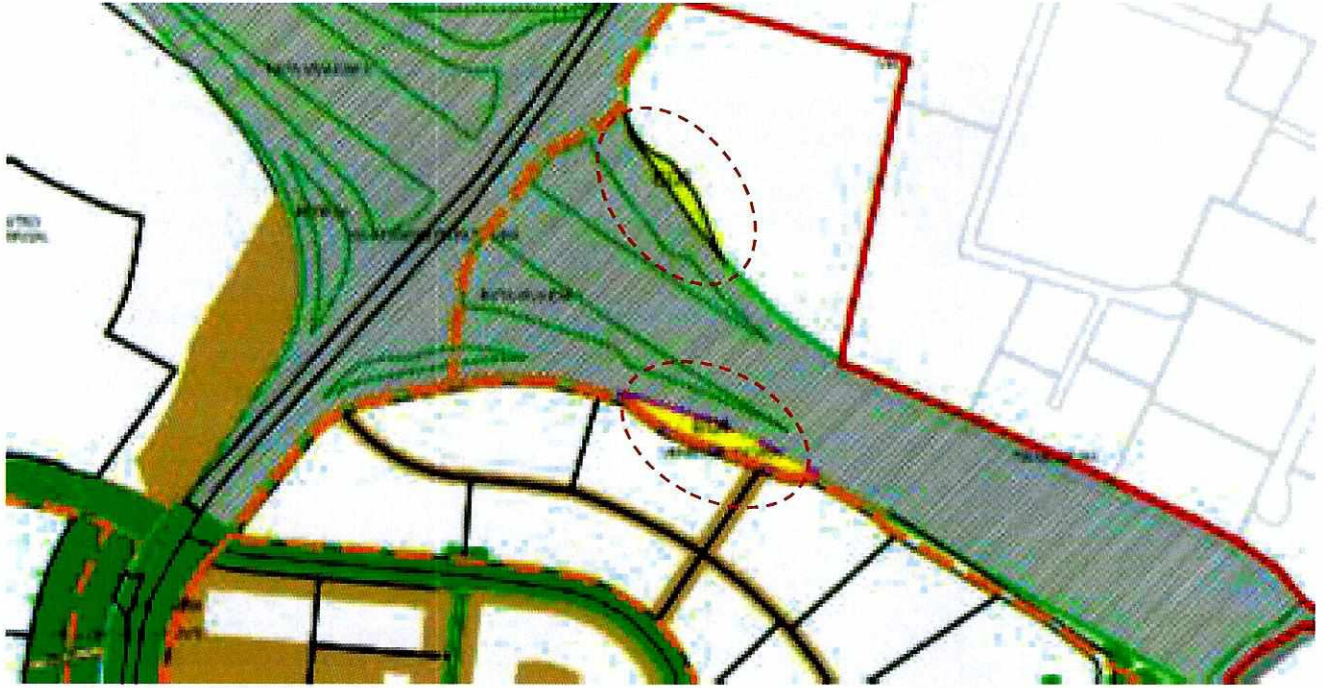

IMÁGENES DE REFERENCIA



FASE I – PARADAS DE TRANSPORTE
INTERPARROQUIAL

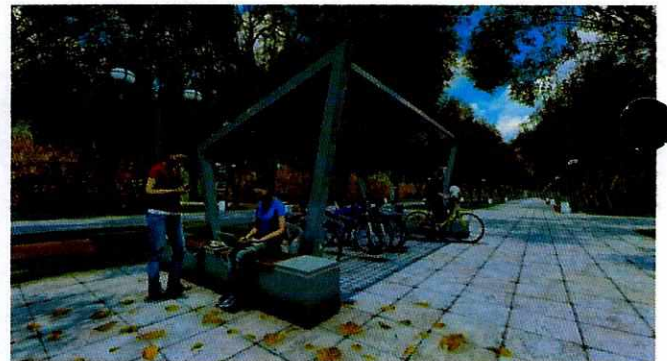

FASE 2 – PARADAS DE BRT TRANSPORTE MASIVO



Anexo IV

Informe de la Secretaría de Movilidad No. IT-SM-DPPM-020/2018 contenido en el oficio No. SM-0677-2018 de fecha 19 de abril de 2018

SECRETARÍA DE MOVILIDAD

ALCALDÍA

19 ABR. 2018

Quito DM,
Oficio No. SM-

0677 2018

Arquitecto
Jacobo Herdoíza Bolaños
Secretario de Territorio, Hábitat y Vivienda
Calle García Moreno N2-57 entre Sucre y Bolívar

*Asunto: Informe Técnico sobre Estudio de Movilidad
PUAE San Patricio*

De mi consideración:

Hago referencia al oficio STHV-DMPPS-0505 ingresado con ticket # 2018-016617, en el cual adjunta el expediente del proyecto San Patricio, con el estudio de movilidad, a fin de que se emita el criterio técnico en el ámbito de competencia de la Secretaría de Movilidad.

Al respecto y una vez revisada la documentación enviada, esta Secretaría emite informe favorable sobre el Estudio de Impacto de Tráfico y Medidas de Mitigación del Proyecto Urbano Arquitectónico San Patricio ubicado en la parroquia Cumbayá, para lo cual se adjunta el informe técnico IT-SM-DPPM-020/2018 junto con el expediente completo.

Atentamente,

Abg. Andrea Flores Andino
Secretaría de Movilidad (E)
Municipio del Distrito Metropolitano de Quito



As. IT-SM-DPPM-020/2018

cc. Administración Zonal Tumbaco
Dirección Metropolitana de Inspección

Elaborado por	HValatuna	DPPM	2018.04/17
Revisado por	Gilrostoza	DPPM	2018.04/17

Ticket # 2018-016617

Dirección de Políticas y Planeamiento de la Movilidad
IT-SM-DPPM-020/2018

**INFORME DE IMPACTO A LA CIRCULACIÓN DE TRÁFICO Y
PROPUESTA DE MEDIDAS DE MITIGACIÓN
PROYECTO URBANO ARQUITECTÓNICO ESPECIAL "SAN PATRICIO",
HDA. MÁLAGA. CUMBAYÁ**

Fecha ingreso: 01/02/2018 **Acciones a realizar:** Implementar las medidas de mitigación descritas en el presente informe

Ticket #: 2018-016617

Solicitante: Jacobo Herdoiza Bolaños **Fecha de emisión:** 17/04/2018
Secretorio de Territorio, Hábitat y Vivienda

Clave Catastral: 10112 05 001 **Copla:**

Predio: 1345504 • Administración Zonal Tumbaco

Resultado: APROBADO • Dirección Metropolitana de Inspección

1. Datos Generales del Proyecto

- **Ubicación:** en la intersección de la Ruta de Integración de los Valles Ruta VIVA y Escalón Lumbisi (calle Alfonso Lamíña). Ver figura No. 1.
- **Barrio y/o Parroquia:** Hda. San Patricio – Auqui Chico/ Cumbayá.
- **Zonificación:** A39 (A1006-40)
- **Forma de ocupación del suelo:** (A) Aislada
- **Clasificación del suelo:** (SU) Suelo Urbano
- **Uso de suelo:** (M) Múltiple
- **Facilidad de servicios básicos:** SI
- **Número de Pisos:** Se identifican diferentes usos y ocupación, conforme se detalla a continuación tabla No 1.

Tabla No. 1
Cuadro de Áreas del PUAE San Patricio.

PARCELA	ÁREAS POR LOTE				ÁREAS POR PARCELA		
	USO DE SUELO	LOTE	UNIDADES CONSTRUCCION	N. PISO	AREA LOTE	AREA CONSTRUCCION	AREA UTI
C1	OFICINAS 1RA	C1-C2	2	13	37962.04	148 401.47	126 141.25
C1	OFICINAS 1RA	C3-C4	2	13			
C1	OFICINAS 1RA	C5	1	8			
C1	OFICINAS 1RA	C6-C7	2	8			
C1	OFICINAS 2DA Y PARKING	C8	1	8			
C1	OFICINAS 1RA	C9-C10	2	13			
C1	COMERCIO Y OFICINAS 2DA	C11	2	12			

		C12					
	COMERCIO Y OFICINAS 2DA	C13	1	13			
	OFICINAS 3RA	C14	1	13			
	COMERCIO Y RESIDENCIA 2DA	C15	2	10	15186.41	75932.05	60745.64
	COMERCIO Y RESIDENCIA 3DA	C16	2	10			
	COMERCIO Y OFICINAS 3RA	C18	1	7			
	COMERCIO Y OFICINAS 3RA	C19	1	7			
	HOTEL	C20	1	8	22368.97	81277.10	71520.54
	COMERCIO Y OFICINAS 3RA	C21	1	7			
	COMERCIO Y RESIDENCIA 3RA	C22	1	7			
	MEDICINA 2DA	C23	1	6	15088.66	49132.97	40780.36
	SENIOR IVING	C24	1	9			
	RESIDENCIA 2DA	C25	1	10	9127.88	41071.86	34089.64
	RESIDENCIA 2DA	C26	1	10			
	RESIDENCIA 3RA	C27	1	7			
	RESIDENCIA 3RA	C28	1	7	731.51	21392.20	17113.76
	COMERCIO 2DA	C29	1	2	2709.95	1896.97	1612.42
	COMERCIO 2DA	D1A	1	2			
	COMERCIO 2DA	D1B	1	2			
	COMERCIO 2DA	D1C	1	2	9914.72	7931.78	6742.01
	COMERCIO 2DA	D1D	1	2			
	HOTEL	E1	1	6			
	RESIDENCIA APART HOTEL	E2	2	12			
	RESIDENCIA APART HOTEL	E5	2	12			
	RESIDENCIA APART HOTEL	E3	1	6	40196.47	89502.63	71602.1
	RESIDENCIA 2DA	E4	1	6			
	RESIDENCIA 3RA	E6-C7	2	12			
	RESIDENCIA 3RA	E8	1	6			
TOTALES					15343.50	514592.02	410147.74

Fuente: PUAE San Patricio, 2018

- El proyecto al tener varias etapas, varias parcelas y varios usos de suelo, tiene diferentes requerimientos de parqueadero vehicular, lo que se ha previsto solucionar en 11.783 plazas de estacionamientos, de acuerdo al siguiente detalle (tabla No. 2):

Tabla No. 2
Cuadro distribución de parqueaderos del PUAE San Patricio.

PARCELA	MÓDULOS DE ESTACIONAMIENTOS		
	No. Unidades	No. Unidades Vistas	No. Unidades Ocupadas
A	8	0	0
B	2 482	0	99
C1	2 523	831	25
C2	1,164	83	9
C3	1,054	175	42
C4	560	101	22
C5	568	36	23
C6	285	18	11
C29	32	0	1
D	357	0	14
E	964	58	39
F	84	5	3
G	40	3	2
H	538	34	11
SUBTOTAL	10,660	1,123	302
Total Módulos Requeridos		11,783	

Fuente: EIT San Patricio, 2018

- Acceso/salida vehicular a los diferentes lotes se lo realiza por: Ruta Viva, Calle Lamiña, y Calle Río Santiago

11/11

Figura No. 1
Ubicación del PUAE San Patricio, Auqui Chico, Cumbayá



Fuente: EIT San Patricio, 2018

Realizada la inspección visual, el proyecto a implementarse tiene varios frentes: el uno se encuentra ubicado hacia las rampas de entrada y salida Oeste-Este de la Ruta VIVA, lado norte; hacia la calle Alfonso Lamíña, lado este, y un intermedio hacia la calle Río Santiago, Lado Norte de las parcelas D, E.

Tomando en consideración los múltiples usos de suelo, presentes en el proyecto. Tanto los accesos/salidas vehiculares y peatonales a cada una de las etapas del proyecto se lo ha planificado realizar principalmente por la calle Alfonso Lamíña (vía a Lumbisi) desde la Ruta Viva y por la calle Río Santiago, además de los acceso propios del proyecto, conforme se identifica en la figura No. 2 y 3.

31

44

Figura No. 2
Sistema vial del Proyecto PUAE San Patricio

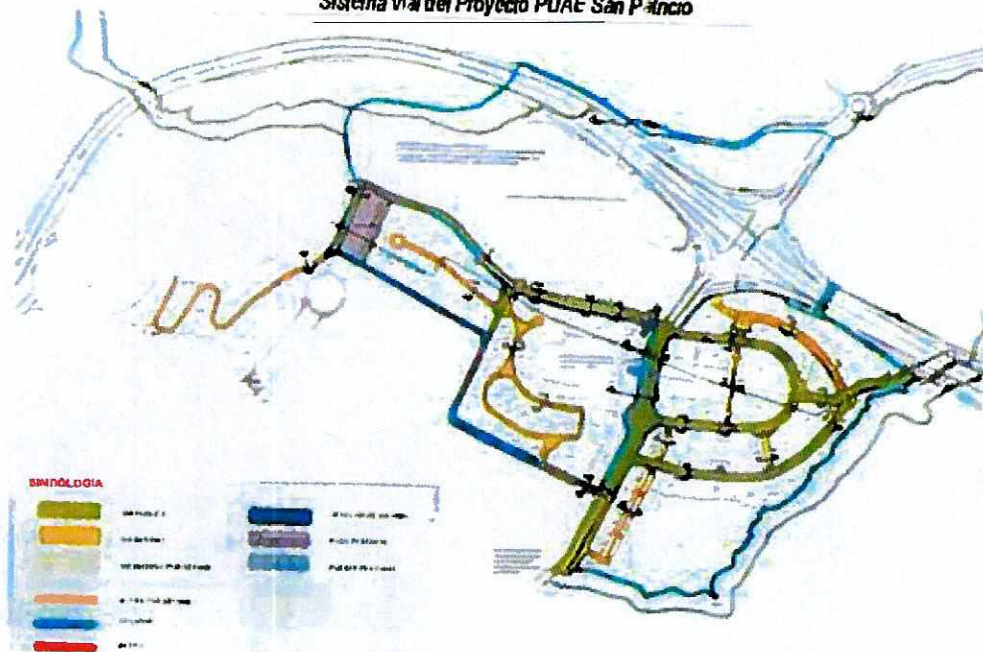

Fuente: EIT San Patricio, 2018

La accesibilidad al proyecto está definida principalmente por dos arterias viales principales y una secundaria:

- 1) Ruta VIVA, mediante un rampa de desaceleración en sentido Occidente Oriente (ingreso al proyecto) y una rampa de aceleración para la salida del proyecto y conexión con Ruta VIVA (occidente-oriente).
- 2) El escalón Lumbisi, a partir de la intersección con la ruta VIVA (redondel sur) e ingreso al proyecto se denomina Calle Alfonso Lamíña (vía a Lumbisi), en dicho tramo actualmente es de doble sentido con un ancho de la calzada de 7m.
- 3) En menor grado por la calle Eloy Alfaro (Antigua riel del Tren), que es la conexión desde San Juan de Cumbayá.

En resumen, el proyecto propone el ingreso a la parcela B (Centro comercial) y parcela C (corporativo), desde la ruta VIVA, mediante una rampa paralela a la vía de servicio de la vía antes mencionada para cada parcela.

El acceso a las parcelas E, F y G, se realiza por la calle Alfonso Lamíña/vía a Lumbisi y de allí por la calle Río Santiago (acceso al colegio Spellman). Además de un acceso por la misma vía y la vía de la Hacienda San Luis.

Los accesos y salidas a las parcelas D, D (equipamiento deportivo), C, se lo realizará por la calle Alfonso Lamíña (sentido Sur-Norte) y de allí por las vías del proyecto. Se establece una salida hacia la vía de servicio (rampa) de la Ruta Viva (sentido W-E).

Handwritten signature

209 729

Figura No. 3
Perfiles transversales Típicos del PUAE San Patricio

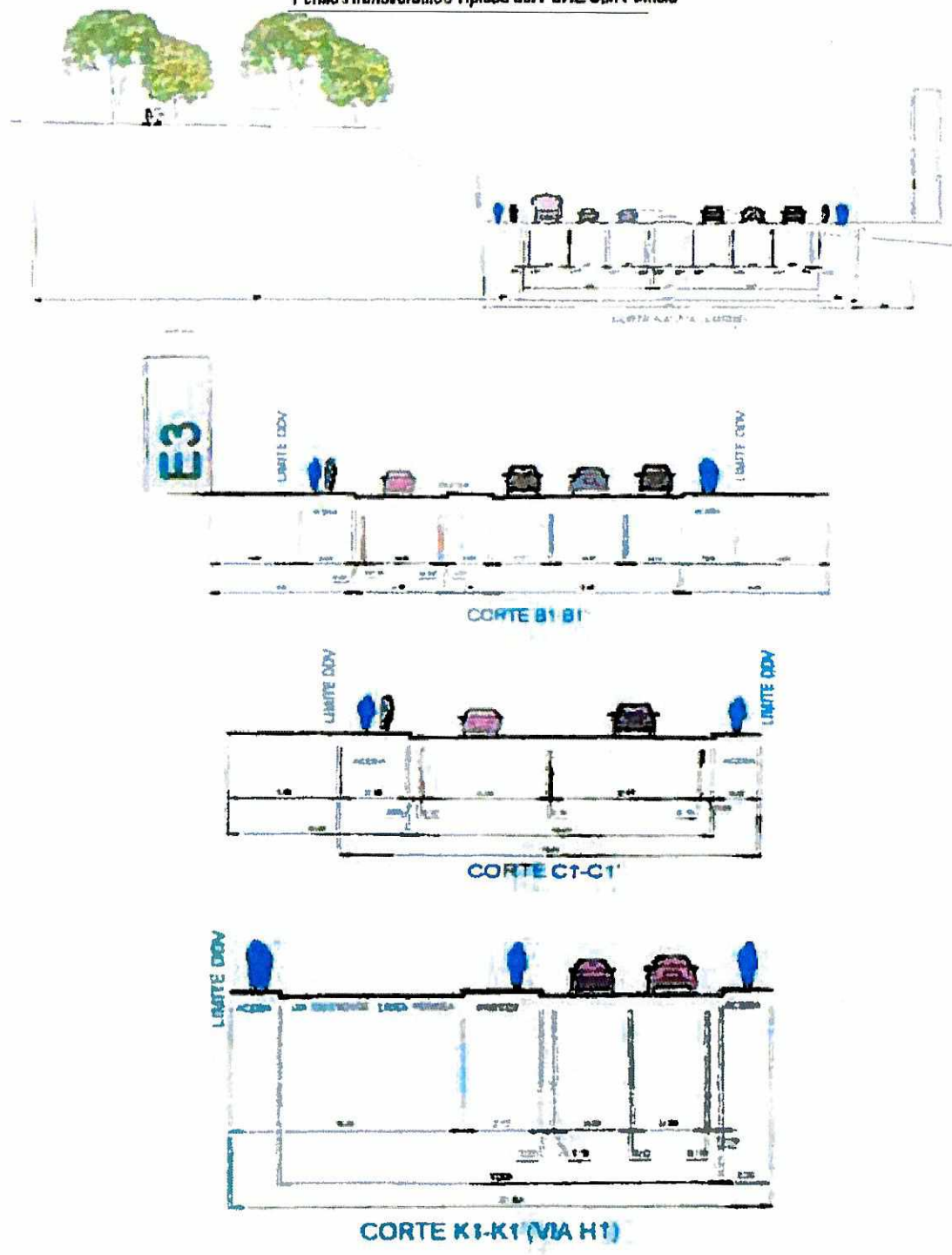

Fuente: EIT San Patricio, 2018

311

43

2. Características de vías e intersecciones vinculadas al proyecto

En la inspección realizada se verificó la ubicación del predio y las parcelas, y las características viales de las calles e intersecciones que tienen incidencia directa con el proyecto.

Tabla No. 3
Sistema vial asociado al PUAE San Patricio.

Nº	Nombre de la Vía	Clasificación	No. Carriles
1	Ruta Viva	Arterial Expresa	6 Expresos 4 Servicio.
2	Alfonso Lamina - Via Lumbis	Colectora	2 por sentido
3	Calle Rio Santiago (Colegio Spellman - A)	Local	2 por sentido
4	Calle Capilla El Horeb	Local	1 por sentido
5	Calle Hda Málaga	Local	1 por sentido
6	Calle Internas Parcela C.	Local	2 por sentido
7	Calle Internas (Residencial)	Local	1 por sentido
8	Ciclo vía	Local	2 por sentido

Fuente: PUAE San Patricio, 2013

Tabla No. 4
Características del Sistema vial propuesto al PUAE San Patricio.

Categoría	VIA A (Lumbis)	VIA B	VIA C	VIA D
Importancia	Muy importante	Importante	Muy importante	Muy importante
Accesibilidad	Sustancial	Sustancial	Sustancial	Sustancial
Conexión	Ruta Viva generadores de vías zonas residenciales y comercio	Arterial menor	Arterial principal menor	Arterial menor
Vías predominantes	Zona	Zona	Parcelas proyecto	Parcelas proyecto
Clasificación Funcional*	Arterial Menor (Colectora)	Local	Local	Local
Accesos	4	3	7	3
Tipo	Múltiple con parterre	Múltiple con parterre/2 carriles x sentido	2 carriles por sentido	2 carriles por sentido
Elaboramiento en la vía	No	No	No	No
Carriles de giro 120°	Si	Si	No	No
Señalización	8	8	8	8
Línea de Ver (km/h)	50	50	30	30
Actividad peatonal	Constante	Constante	Constante	Constante
Desarrollo poblacional	Densidad moderada	Densidad moderada	Densidad alta	Densidad moderada
Clasificación Ordo	Urbana	Urbana	Urbana	Urbana

Parcela	Sub-parcela	DMS (m ²)	Área (m ²)	Vol. (m ³)	Costo (m ³)	Costo (m ²)	Costo (m ³)	Costo (m ²)	Costo (m ³)	Costo (m ²)	Costo (m ³)	Costo (m ²)	Costo (m ³)	Costo (m ²)	Costo (m ³)	Costo (m ²)
A	A1	LOCALE	1	350		2					11.00	250.00	50	30	2800.00	
B	B1	LOCAL C	2	350	2	2					20.00	62.00	50	30	1240.00	
	B2	LOCALE	1	350		2					11.00	320.00	50	30	3520.00	
C	C1	LOCAL C	2	300		2					18.00	315.00	50	30	5680.00	
	C2	LOCAL C	2	300		2					16.00	540.00	50	30	8640.00	
	C3	LOCAL D	1	325		2			2	2.50	16.00	213.00	50	30	4080.00	
	C4	LOCALE	1	350		2		0.25			11.50	168.00	50	30	1932.00	
	C5	LOCALE	1	350		2		0.50			12.30	283.00	50	30	3480.00	
	C6	LOCAL D	1	400		2		0.50	2	3.00	19.50	95.00	50	30	1852.50	
	C7	LOCALE	1	350		2		0.15			11.30	88.00	50	30	1005.70	
D	D1	LOCALE	1	350		2		0.15			11.30	262.00	50	30	2960.50	
	D2	LOCALE	1	350		2		0.25			11.30	640.00	50	30	7533.78	
	D3	LOCALE	1	350		2		3.15			11.30	324.00	50	30	3424.20	

E	E1	LOCAL I	1	350		2				11 00	206 00	50	30	2294 70
	E2	LOCAL G	1	350		2		0 25		4 00	194 00	50	30	1541 00
F	F1	LOCAL E	1	350		2		0 15		11 00	420 00	50	30	4812 70
	F2	LOCAL F	1	350		2		0 15		11 30	329 00	50	30	3747 70
	F3	LOCAL I	1	350		2		0 15		11 30	410 00	50	30	4766 00
	F4	LOCAL II	1	350	1	2	0 15	0 15		12 00	410 00	50	30	4834 50
G	G1	LOCAL E	1	350		2		0 15		11 30	323 00	50	30	3647 70
H	H1	LOCAL F	1	350		2		0 15		11 30	683 00	50	30	7711 70
	VER LUMBSI	COLEGIO RA	2	350	2	2	0 50	1 00		24 50	510 00	50	30	15376 00
	COLEGIO	LOCAL D	1	350	1	2	0 50	0 50		12 40	380 00	50	30	6111 00
	SAN JUAN	LOCAL C	1	350		2		0 15		11 30	375 00	50	30	4077 50
	SUR FERRAL	LOCAL E	1	350		2		0 50		12 00	368 00	50	30	4076 00

Fuente: EIT PUAE San Patricio, 2018

3. Análisis de Tráfico

Como se ha indicado anteriormente, al tratarse de una Proyecto que abarca varios usos, la atracción como la generación de tráfico es variada, por lo que es necesario se realice un análisis de todo el sistema de vial, de tráfico y transporte que todas y cada una de las parcelas genera hacia el entorno cercano y medio. Con lo cual, se deberá indicar las generaciones (G) y atracciones (A) de cada una de las parcelas y sus usos de suelo particular proyectado. Al tratarse de un plan general del PUAE, se conoce los usos particulares de manera general según lo presentado por el promotor del proyecto a la Secretaría de Territorio, Hábitat y Vivienda, sobre los cuales se han desarrollado las hipótesis y se realizará la modelación de tráfico y transporte, así como las medidas de mitigación asociadas al proyecto y su impacto al entorno cercano y medio del proyecto. Para el análisis del tráfico G/A por el proyecto, se han considerado las siguientes intersecciones (figura no. 4):

Nº	Identificación	Descripción	Acceso	Salida	Sube
1	1	Escalón Lumbisi	Entre acceso a Inga Alpaca	Redondel Norte intersección Escalón Lumbisi ruta VIVA	Norte-Sur
2	2	Escalón Lumbisi	Entre acceso a Inga Alpaca	Redondel Norte intersección Escalón Lumbisi ruta VIVA	Sur-Norte
3	3A	Rampa incorporación Ruta Viva	Escalón Lumbisi	Rampa de Redondel Norte	Este-Norte
4	3B	Rampa incorporación Ruta Viva	Redondel Norte	Ruta Viva	Este-Norte
5	4	Rampa salida Ruta Viva	Ruta Viva	Redondel Norte	Este-Norte
6	5A	Rampa salida Ruta Viva (carril de servicio)	Ruta Viva	Redondel Sur, Calle Alfonso Lamuña	Oeste-Sur
7	5B	Rampa salida Ruta Viva	Ruta Viva	Redondel Sur	Oeste-Sur
8	6A	Rampa incorporación Ruta Viva (carril de servicio)	Redondel Sur, Calle Alfonso Lamuña	Ruta Viva	Oeste-Este
9	6B	Rampa incorporación Ruta Viva	Redondel Sur	Ruta Viva	Oeste-Este
10	7	Calle Alfonso Lamuña	Redondel Sur	Río Santiago (acceso colegio Spellman)	Norte-Sur
11	8	Calle Alfonso Lamuña	Río Santiago (acceso colegio Spellman)	Redondel Sur	Sur-Norte
12	9A	Calle Río Santiago	Calle Alfonso Lamuña	Acceso al Colegio Spellman	Este-Oeste
13	9B	Calle Río Santiago	Acceso al Colegio Spellman	Calle Alfonso Lamuña	Oeste-Este

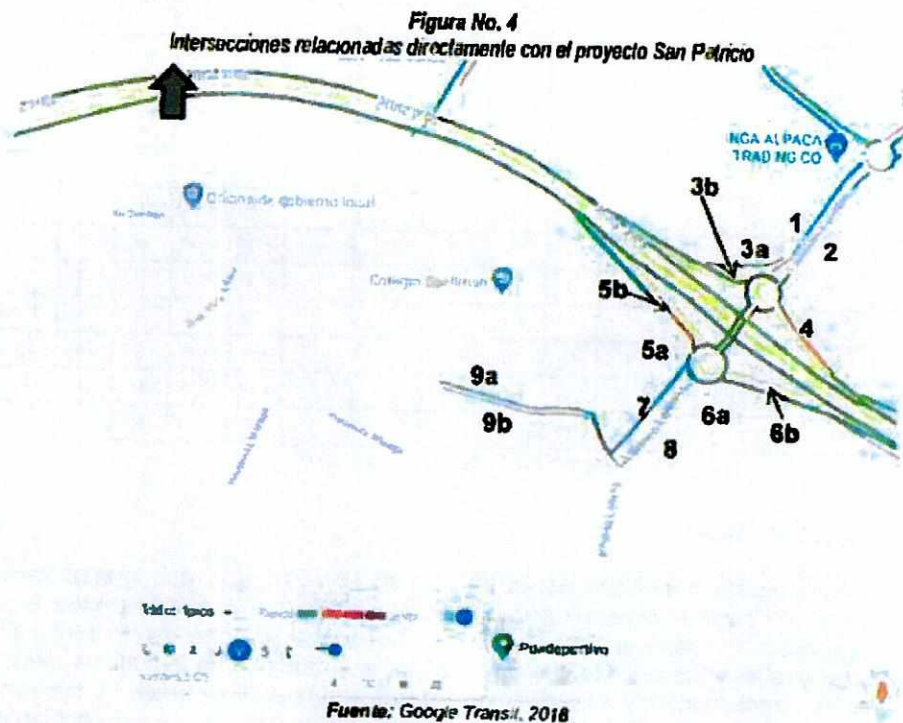

El sector donde se ubica el PUAE de análisis se encuentra proceso de expansión en su gran mayoría, excepto pocos predios como las urbanizaciones vecinas y la población de Lumbisi hacia el sur, razón por la que actualmente los volúmenes de tráfico son de baja intensidad en el eje vial principal de acceso al Proyecto. Sin embargo en la Ruta VIVA los volúmenes son altos por tratarse de un eje principal de conexión entre Quito y NAIQ. En las vías secundarias que lindan directamente con el predio del proyecto es de baja intensidad. El uso predominante actual es residencial, sin embargo, el proyecto se proyecta como una nueva centralidad en la zona de Cumbaya-Lumbisi

3.1. Análisis de tráfico sin proyecto

El estudio presentado por el promotor del proyecto determina que, las horas de mayor demanda en las vías e intersecciones aledañas al proyecto son: en la mañana, de 07h00 a 08h00 (ver cuadro No. 1); y en la tarde, de 17h30 a 18h30; horas que se consideran coincidentes con las que se espera se generarán por efecto del sistema total del proyecto.

El consultor presenta 9 aforos vehiculares en el facilitador de tráfico ruta VIVA-Escatón Lumbisi, Calle Río Santiago, y Calle Alfonso Lamilla, durante 24 horas diarias por 9 días consecutivos. A continuación, se presentan en los flujos vehiculares en la hora de mayor demanda del pico AM (07h00-08h00), como se muestran en la figura No. 5 y tabla No. 5.

207 727

Figura No. 5
Flujos vehiculares en las intersecciones aledañas al predio en la situación sin proyecto
Hora pico AM 07h00 - 08h00

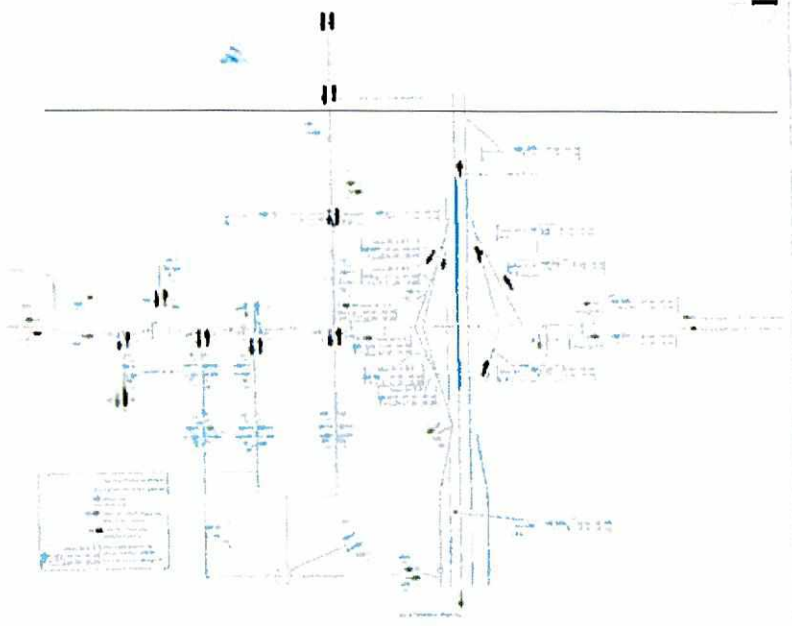

Fuente: EIT "San Patricio", 2018

Tabla No. 5
Flujos vehiculares totales en las intersecciones aledañas predio del proyecto
Hora Pico 07h00 - 08h00 de la Mañana Sin Proyecto (2017).

INTERSECCIÓN	VHMD	D	Vp	NDS
1 Aforo 1	662	12	662	C
2 Aforo 2	816	15	816	C
3 Aforo 3A	422	8	422	B
4 Aforo 3B	540	10	540	B
5 Aforo 4	702	12	702	C
6 Aforo 5A	318	6	318	B
7 Aforo 5B	332	6	332	B
8 Aforo 6A	480	9	480	B
9 Aforo 6B	280	5	280	B
10 Aforo 7	474	9	474	B
11 Aforo 8	372	7	372	B
12 Aforo 9A	344	6	344	B
13 Aforo 9B	662	12	662	C

Elaboración: Prople - Fuente: EIT-San Patricio, 2017

Con los datos de tráfico obtenidos, el estudio presenta los resultados de microsimulaciones realizadas en el software AIMSUN Versión 8.0. Los niveles de servicio registrados se muestran en la misma tabla No. 5, para el escenario de la Hora Pico de la Mañana. De esos datos se puede deducir que, en la situación actual en general las inter-

41

secciones presentan un adecuado nivel de servicio (entre A y B). Se exceptúan el sitio Escalon Lumbisí sentido S-N (de aforo 2) con nivel de servicio "C", tienen adecuados niveles de servicio, tal como se puede verificar en los resultados de las microsimulaciones realizadas por el consultor en el software AIMSUN Versión 8.0.

3.2. Análisis de Tráfico con proyecto

3.2.1. Rutas de acceso y salida.

La hipótesis de las rutas para el acceso/salida del proyecto determina que, el mayor porcentaje de viajes se los realizará desde el occidente (Quito, 70%) distribuidas por las dos vías de conexión hacia la zona de estudio: Ruta de integración de los Valles (Ruta Viva) y Escalón Lumbisí; el 20% restante de viajes se distribuye entre la zona sur y oriente (Tumbaco-Cumbaya), y el 10% restante por la vía del tren.

La distribución de viajes se aprecia en la figura No. 5, mientras que en la tabla No. 2, se determina el horano pico y el número de vehículos estimados, entran y salen de cada uno de los equipamientos propuestos para el proyecto. La hipótesis de la generación de viajes se la realiza utilizando el "Trip Generation Manual (ITGE, 2018)", para los diferentes equipamientos.

Tabla No. 6
Flujos vehiculares totales generados y atraídos por el proyecto.

PARCELA	USO DEL SUELO	Viajes Generados	DÍA LABORABLE (AM 07:00 - 08:00)		
				Porcentaje (%)	Mojes
TEMPLO RELIGIOSO	M2	1500.54	Entran	55%	4
	Land Use TGM	360	Salen	45%	4
CENTRO COMERCIAL	M2	14552.61	Entran	62%	134
	Land Use TGM	820	Salen	38%	78
OFICINAS C1 - C14	M2	117948.23	Entran	89%	1890
	Land Use TGM	740	Salen	12%	180
COMERCIO C11 - C13	M2	30653.25	Entran	62%	194
	LAND USE TGM	826	Salen	38%	118
COMERCIO C14 - C15	M2	33121.28	Entran	48%	164
	LAND USE TGM	826	Salen	52%	156
COMERCIO C16 - C17	M2	31077.4	Entran	48%	96
	LAND USE TGM	826	Salen	52%	104
RESIDENCIA C14 - C15	Unidades	331	Entran	22%	22
	LAND USE TGM	222	Salen	78%	78
RESIDENCIA C16 - C17	Unidades	276	Entran	22%	20
	LAND USE TGM	222	Salen	78%	70
OFICINAS C18 - C19	M2	27817.87	Entran	62%	282
	Land Use TGM	710	Salen	38%	218
HOTEL C20	M2	12539.94	Entran	62%	192
	LAND USE TGM	310	Salen	38%	118
RESIDENCIA C21	Unidades	145	Entran	29%	16
	Land Use TGM	222	Salen	71%	38
OFICINAS C22	M2	200	Entran	68%	176
	Land Use TGM		Salen	12%	24
MEDICINA C23	M2	182	Entran	59%	112
	LAND USE TGM		Salen	41%	77

206 726

SENIOR LIVING C24		89			
Unidades		101	Entran	46%	46
Land Use TGM		252	Salen	54%	138
RESIDENCIA C25 - C26		600	Nota High Rise data		
Unidades		378	Entran	29%	109
Land Use TGM		722	Salen	71%	513
RESIDENCIA C27		40	Nota High Rise data		
Unidades			Entran	22%	9
Land Use TGM			Salen	78%	31
RESIDENCIA C28		89	Nota High Rise data		
Unidades		107	Entran	29%	30
Land Use TGM		222	Salen	71%	155
COMERCIO C29		140			
M ²		1896.97	Entran	48%	91
LAND USE TGM		826	Salen	52%	79
COMERCIO D1-A - D1 D		150			
M ²		1931.78	Entran	48%	168
Land Use TGM		826	Salen	52%	182
EQUIPAMIENTO DEPORTIVO D1		137			
M ²		4365.47	Entran	61%	81
Land Use TGM		493	Salen	39%	52
UNIFAMILIARES F		35			
Unidades		42	Entran	26%	9
Land Use TGM		210	Salen	74%	26
UNIFAMILIARES G		25			
Unidades		20	Entran	26%	5
Land Use TGM		290	Salen	74%	29

Fuente: 1 Top Generation Manual 5th ed. vol 2 Institute of Transportation Engineers, 2012
 Fecha: 10/01/2018
 Realizado por: PII

Entran	3060
Salen	1667
Total Generado/Atruido	4727
Total Plazas Estacionamientos	11783

Fuente: EIT San Patricio, 2018
 Elaboración: Propia

Figura No. 6
 Rutas de acceso/salida del proyecto e hipótesis de asignación porcentual del tráfico generado por el proyecto San Patricio

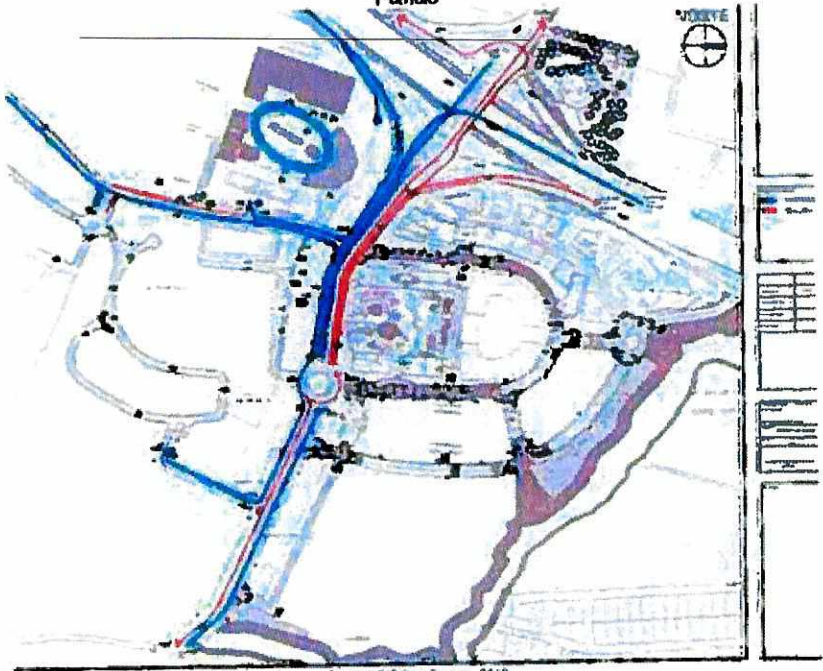

Fuente: EIT San Patricio, 2018

14
 40

A continuación, se describen el número de vehículos que ingresan y salen por cada una de las rutas establecidas por el proyecto.

Figura No. 7
Número de vehículos modelados en la red aledaña al proyecto San Patricio HORA 07H00 - 08H00

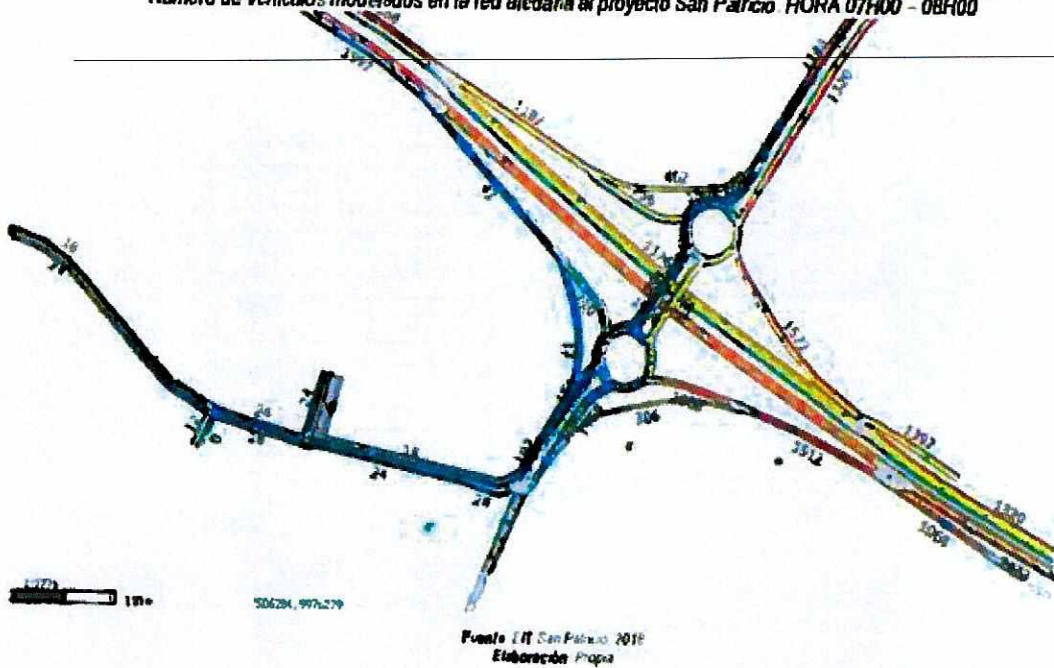

3.2.2. Generación de tráfico por la implantación del proyecto

El estudio considera que la generación y atracción de nuevos viajes causados por los residentes, usuarios (plazas de estacionamiento) generar/atraen viajes desde y hacia el proyecto (4739 Veh.); de los cuales el 65% (1668 Veh.) saldrían del proyecto en la hora pico de la mañana (07h00-08h00) y el 35% ingresaría al mismo (3075 Veh.).

En total, 4739 vehículos en las horas pico AM y PM se sumarían a los flujos vehiculares existentes de las intersecciones aledañas por efecto del proyecto, que serán distribuidos en una nueva red vial que se implantará en propiedad privada perteneciente al promotor del proyecto y que posteriormente pasaran a formar parte del sistema vial del sector donde se implanta el proyecto.

3.2.3. Evaluación de los impactos al tráfico

Con estos datos más los flujos vehiculares que circulan normalmente por estas vías, utilizando el programa de micro-simulación AIMSUN versión 8.1, el estudio determina que los niveles de servicio de las intersecciones aledañas al proyecto, tanto en las situaciones sin proyecto, con proyecto y su proyección a 10 años, son los que se indican en la tabla No. 7.

205

725

Tabla No. 7
Niveles de servicio en la Intersección PUAE - San Patricio, para el año 2027

INTERSECCIÓN		VHMD	D	Vp	NDS
		Volumen horario de tránsito demandado	Densidad horaria de los buses (buses/hora/carril)	Tasa de flujo equivalente en 15 minutos (vehículos buses/hora/carril)	Niveles de Servicio Densidad vehicular (vehículos/hora/carril)
1	Aforo 1	200	21	1153	D
2	Aforo 2	250	26	1422	D
3	Aforo 3A	170	13	735	C
4	Aforo 3B	168	17	942	B
5	Aforo 4	287	22	1223	B
6	Aforo 5A	101	10	554	B
7	Aforo 5B	100	13	717	C
8	Aforo 6A	100	11	578	B
9	Aforo 6B	100	15	836	C
10	Aforo 7	1253	9	488	B
11	Aforo 8	1200	15	824	C
12	Aforo 9A	100	12	648	C
13	Aforo 9B	100	11	599	B

Elaboración: Propia - Fuente: EIT-San Patricio, 2018

Esta intersección presenta conflictos de tráfico debido a la función a los altos flujos vehiculares que a ella acceden, de los cuales el aporte del proyecto está mediano respecto a los mismos, por lo que las variaciones en los niveles de servicio son permisibles, a excepción de los presentados a 20 años.

Con esto se demuestra que, a los 20 años de implementado el proyecto, será necesario efectuar una evaluación de la última intersección para buscar mejoras en su desempeño.

De esta evaluación se puede deducir que, los impactos generados por el proyecto al sistema vial aledaño al proyecto, es mitigado por medidas especiales adoptadas en el mismo, mejorando los niveles de servicio de las vías.

Lo identificado para el año 2028 (con y sin proyecto) las condiciones de desempeño de las intersecciones aledañas al proyecto en general son manejables por las medidas de mitigación implementadas, tomando en consideración que el sistema vial contiguo y que sirve de aporte directo al proyecto es una vía de alta capacidad proyectada para más de 50 años de servicio, sin embargo habrá que pensar en soluciones alternativas a la vialidad planteada a futuro con el crecimiento poblacional que el sector está sufriendo.

4. Medias de Mitigación

En relación al sistema vial y de circulación aledaño, el estudio incorpora dos tipos de medidas de mitigación que serán asumidas en su totalidad por el promotor del proyecto: las primeras se relacionan básicamente con la edificación y su operatividad; y las segundas, tiene que ver con la gestión del tráfico (señalización horizontal y vertical), las mismas que se consideran pertinentes y se describen a continuación:

Construcción de una nueva vialidad en el sector:

1. Av. Alfonso Lamirón (empate de rampa de Ruta VIVA) con 3 carriles de circulación, aceras, ciclo vías, paradas de buses y carril adicional de servicio para gi-

39

- ros, acceso y salida conforme al plano de diseño geométrico y señalización vial. (detalle en plano mitigación)
2. Diseño para optimización de geometría del intercambiador de Ruta Viva y escalón LumbisI - doble rotonda, con la finalidad de mejorar y aumentar mayor capacidad (3 carriles existente).
 3. Calles internas zonas C y D con de 2 carriles vehiculares de circulación, y ciclo vía en la calzada y aceras respectivas. (detalle en plano mitigación)
 4. Accesibilidad al proyecto por medio de carriles de servicio desde Ruta Viva para acceder a las parcelas B y C. (detalle en plano mitigación)
 5. Carriles de giros izquierdos (detalle en plano mitigación)
 6. 4 Intersecciones semafóricas, de acuerdo a las fases de construcción. (detalle en plano mitigación)
 7. Construcción de intersección tipo rotonda enlazando la Av. Alfonso Lamiña y calles internas a las calles de la parcela C conforme al plano de diseño geométrico y señalización vial. (detalle en plano mitigación).
 8. Construcción de intersección tipo rotonda enlazando la Calle Río Santiago, Calle Eloy Alfaro y calles internas a las calles de la parcela H conforme al plano de diseño geométrico y señalización vial. (detalle en plano mitigación).
 9. Cruces peatonales semaforizados a nivel (detalle en plano de mitigación).
 10. Paradas de bus en Calle Alfonso Lamiña, entre Ruta Viva y Calle de acceso a la hacienda.
 11. Áreas de reserva para estaciones BRT (*Bus Rapid Transit*) conforme al Plan de Desarrollo y Ordenamiento Territorial 2025 del DMQ.
 12. Ensanchamiento y mejoramiento de la calle Río Santiago (colegio Spellman) a 4 carriles para acceso de buses escolares incluye intersección semafórica para cruce de estudiantes, en el tramo comprendido desde la Av. Alfonso Lamiña hasta la entrada del Colegio Spellman. (Detalle en plano mitigación)
 13. Construcción de intersección tipo rotonda enlazando la Av. Alfonso Lamiña y calle De Las Gardenias (extremo sur del proyecto). (Colindante con Lote Santa Mónica ingreso sur a la Primavera). (No se incluye en el plano mitigación)
 14. Pasos peatonales elevados (detalle en plano mitigación)
 15. Señalización vial horizontal y vertical. (detalle en plano mitigación)
 16. Implantación del concepto zona 30 para vías locales y nivelación de acera y calzada para dar prioridad al peatón. (detalle en plano mitigación)
 17. Incorporación al sistema vial distrital de aceras y ciclo vías. (detalle en plano mitigación)
 18. Implementación de elementos de señalización y seguridad vial para la pacificación del tráfico vehicular. (detalle en plano mitigación)

Las medidas de mitigación se encuentran reflejadas en los planos que se encuentran sellados, firmados y sumillados por la Secretaría de Movilidad, y forman parte integral del presente informe.

De acuerdo a lo establecido en la carta de compromiso, la implementación de las medidas de mitigación se realizará 100% en el predio del proyecto.

5. Conclusiones y recomendaciones:

Por lo expuesto, se emite **informe favorable**, al estudio de impacto de tráfico y propuestas de mitigación del Proyecto Urbanístico Arquitectónico Especial "San Patricio". Cabe indicar que por la naturaleza del PUAE y de tratarse de un Plan General, las medidas de mitigación son de igual forma generales para el proyecto, y constan en los planos de diseños geométricos viales y de señalización vial presentados a la mesa del PUAE. Debiéndose realizar un estudio de tráfico particular para todas y cada uno de los equipamientos que se vayan incorporando. Tomando, como base de referencia el

724

204

presente informe técnico y estudio de tráfico respectivamente, el cual se establece como requerimiento ejecutar las medidas de mitigación antes mencionadas y señaladas en el plano sellado y sumillado por esta Secretaría.

En cuanto a la ocupación y uso de suelo, número y ubicación de parqueaderos, ancho de vías internas, curvas de retornos, rampas, estacionamientos para vehículos menores, seguridades contra incendios, etc., la Administración Zonal Tumbaco autorizará el proyecto siempre que este cumpla con las normativas vigentes.

La Administración Zonal de Tumbaco y la Dirección Metropolitana de Inspección deben considerar que el Informe favorable de tráfico del PUAE – SAN PATRICIO - Cumbaya implica el cumplimiento de las medidas de mitigación y por tanto éstas se convierten en condición obligatoria para la aprobación del proyecto arquitectónico, para lo cual se adjunta la carta de compromiso del promotor del proyecto.

[Handwritten signature in blue ink]
 Elaborado por: Henry Vilatuya G.
[Handwritten signature in blue ink]
 Revisado por: Gabriela Hinojosa.
 Para: Andrea Flores A.

[Handwritten mark]

38

Quito, 10 de abril de 2018

CARTA COMPROMISO

Abogada
Andrea Flores Andino
Secretaria de Movilidad (E)
Municipio del Distrito Metropolitano de Quito
Calle García Moreno N2-57 entre Sucre y Bolívar, 3er Piso
Presente.-

De mi consideración:

Por medio de la presente, yo Morice Dassum, como representante legal de la empresa Urbanizadora Malaga S.A. y promotor del proyecto urbano arquitectónico especial PUAE San Patricio, ubicado en la Av. Alfonso Lamíña – Escalón Lumbisí y Ruta Viva, me comprometo a implementar las medidas de mitigación de impacto de tráfico, que se describen a continuación, y en los planos de mitigación adjuntos, presentadas en el estudio de Impacto de tráfico del proyecto San Patricio.

1. Medias de Mitigación

En relación al sistema vial y de circulación aledaño, el estudio incorpora dos tipos de medidas de mitigación que serán asumidas en su totalidad por el promotor del proyecto: las primeras se relacionan básicamente con la edificación y su operatividad; y las segundas, tiene que ver con la gestión del tráfico (señalización horizontal y vertical), las mismas que se consideran pertinentes y se describen a continuación:

Construcción de una nueva vialidad en el sector:

1. Av. Alfonso Lamíña (empate de rampa de Ruta VIVA) con 3 carriles de circulación, aceras, ciclo vías, paradas de buses y carril adicional de servicio para giros, acceso y salida conforme al plano de diseño geométrico y señalización vial. (detalle en plano mitigación)
2. Diseño para optimización de geometría del intercambiador de Ruta Viva y escalón Lumbisí - doble rotonda, con la finalidad de mejorar y aumentar mayor capacidad (3 carriles existente).
3. Calles internas zonas C y D con de 2 carriles vehiculares de circulación, y ciclo vía en la calzada y aceras respectivas. (detalle en plano mitigación)

4. Accesibilidad al proyecto por medio de carriles de servicio desde Ruta Viva para acceder a las parcelas B y C. (detalle en plano mitigación)
5. Carriles de giros Izquierdos (detalle en plano mitigación)
6. 4 Intersecciones semafóricas, de acuerdo a las fases de construcción. (detalle en plano mitigación)
7. Construcción de intersección tipo rotonda enlazando la Av. Alfonso Lamíña y calles internas a las calles de la parcela C conforme al plano de diseño geométrico y señalización vial. (detalle en plano mitigación).
8. Construcción de intersección tipo rotonda enlazando la Calle Río Santiago, Calle Eloy Alfaro y calles internas a las calles de la parcela H conforme al plano de diseño geométrico y señalización vial. (detalle en plano mitigación).
9. Cruces peatonales semaforizado a nivel (detalle en plano mitigación).
10. Paradas de bus tanto en Calle A. Lamíña.
11. Áreas de reserva para estaciones BRT (*Bus Rapid Transit*) conforme al Plan de Desarrollo y Ordenamiento Territorial 2025 del DMQ.
12. Ensanchamiento y mejoramiento de la calle Río Santiago a 4 carriles para acceso de buses escolares incluye intersección semafórica para cruce de estudiantes, en el tramo comprendido desde la Av. Alfonso Lamíña hasta la entrada del Colegio Spellman. (detalle en plano mitigación)
13. Construcción de intersección tipo rotonda enlazando la Av. Alfonso Lamíña y calle De Las Gardenias. (Colindante con Lote Santa Mónica ingreso sur a la Primavera). (No consta en detalle en plano mitigación)
14. Pasos peatonales elevados (detalle en plano mitigación)
15. Señalización vial horizontal y vertical. (detalle en plano mitigación)
16. Implantación del concepto zona 30 para vías locales y nivelación de acera y calzada para dar prioridad al peatón. (detalle en plano mitigación)
17. Incorporación al sistema vial distrital de aceras y ciclo vías. (detalle en plano mitigación)
18. Implementación de elementos de señalización y seguridad vial para la pacificación del tráfico vehicular. (detalle en plano mitigación)

Las medidas de mitigación se encuentran reflejadas en los planos que se encuentran sellados, firmados y sumillados por la Secretaría de Movilidad, y forman parte integral del presente informe.

De acuerdo a lo establecido en la carta de compromiso, la implementación de las medidas de mitigación se realizará 100% en el predio del proyecto.

Atentamente,

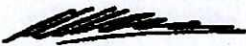
Morice Dassum Aivas
CI: 1703434330

Adj. Planos

722



Map of
Patriot

- 1.0000000000000000
- 1.0000000000000000
- 1.0000000000000000
- 1.0000000000000000
- 1.0000000000000000
- 1.0000000000000000
- 1.0000000000000000
- 1.0000000000000000
- 1.0000000000000000
- 1.0000000000000000
- 1.0000000000000000

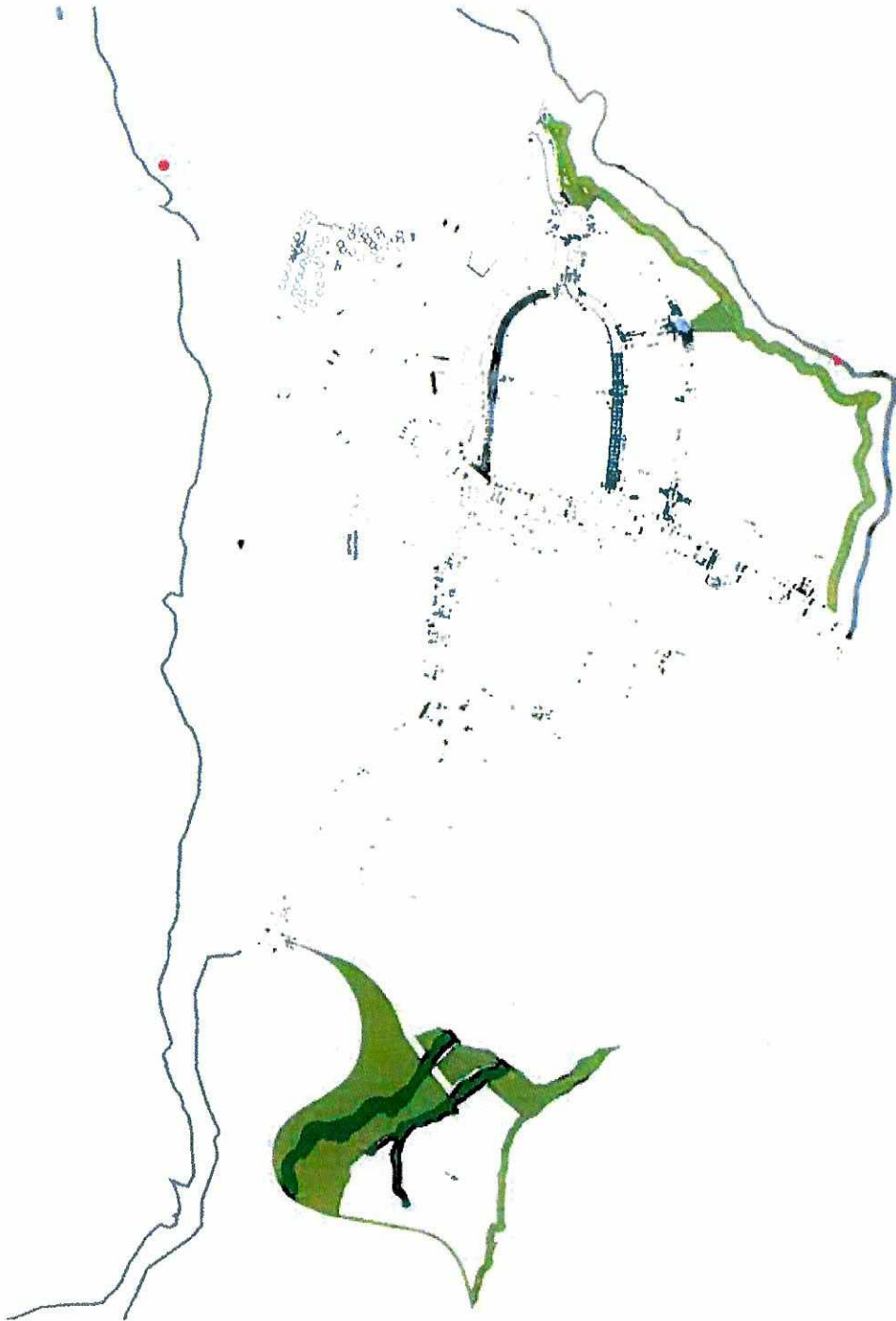

722



Anexo V

Oficio No. SA-POL-4475 con fecha 25 de junio del 2015 de la Secretaría de Ambiente

Oficio Nro.SA-POL- 4475
 DMQ, 25 de junio 2015
 Ref.: Oficio
 GDOC: 2015-124762

Asunto: Informe Técnico de Viabilidad Proyecto PUAE SAN PATRICIO

Señor Arquitecto
 Jacobo Herdoíza
 Secretario de Territorio de Hábitat y Vivienda (E)
 Municipio del Distrito Metropolitana de Quito
 Presente.-

De mi consideración:

Una vez revisados tanto el expediente del Proyecto PUAE SAN PATRICIO y el Informe Técnico de la Secretaría de Ambiente, me permito informarle que el Promotor cumple con todos los requerimientos establecidos por la Secretaría de Ambiente.

Con este antecedente y conforme a las atribuciones que nos faculta la Mesa de Proyectos Urbanísticos Arquitectónicos Especiales "PUAE", autorizo la Viabilidad del Proyecto SAN PATRICIO.

Particular que Informo para los fines pertinentes,

Atentamente,



Verónica Arias
 SECRETARIA DE AMBIENTE



ANEXOS: Expediente No. 2015-107211 del Promotor SAN PATRICIO e Informe Técnico elaborado por la Secretaría de Ambiente, Ing. Nixon Narvárez

 POL/SA/NN
 2015-25-07

Informe Técnico PROYECTO SAN PATRICO

1. ANTECEDENTES

Con fecha 14/05/2014, el Promotor Grupo Dassum ColonCorp-Hilton Hoteles&Resort, ingresa oficio 2014-058500 a la Secretaría de Territorio Hábitat y Vivienda el proyecto urbanístico "San Patricio" localizado en la parroquia de Cumbaya, sector de Auqui Chico. El proyecto tiene como objetivo la creación de una urbanización con un sistema de Infraestructura que integre negocios, hoteles, residencia y servicios varlos.

Con fecha 05/02/2015, la Secretaría de Ambiente entrega en la Mesa PUAE, el Informe Técnico de Evaluación del Proyecto San Patricio, en el cual, concluye dar viabilidad con observaciones conforme los criterios ambientales de evaluación.

Con fecha 26/03/2015, la Secretaría de Territorio Hábitat y Vivienda, solicita a la Secretaría de Ambiente emitir el informe técnico del proyecto urbanístico San Patricio.

Con fecha 12/05/2015, se establece la reunión de coordinación entre la Secretaría de Ambiente y Gerente del Proyecto San Patricio, en la cual, la SA-DMQ presenta y detalla los requerimientos establecidos en los Criterios Ambientales para Evaluación de Proyectos Urbanísticos Arquitectónicos Especiales, que permitirán establecer los compromisos de implantación del Proyecto.

Con fecha 15/05/2015, se realiza la visita campo al sitio de implantación del proyecto San Patricio, para confrontar los componentes ambientales de evaluación establecidos por la SADMQ y lo presentado por el Promotor.

Con fecha 25/06/2105, el Gerente de Proyecto San Patricio presenta el "Expediente Ambiental del PUAE San Patricio", en el cual se compromete adoptar en su desarrollo constructivo y operativo.

2. CRITERIOS AMBIENTALES PARA EVALUACIÓN DE IMPLANTACION DEL PROYECTO URBANÍSTICO ARQUITECTÓNICO ESPECIAL

Los criterios ambientales de evaluación a Proyectos Urbanos Arquitectónicos Especiales PUAES¹, desarrollados por la Secretaría de Ambiente, se establecen en un contexto de planificación estratégica de sostenibilidad para reducir, conservar y mantener en forma integral los procesos de construcción y operación de edificaciones, aplicando estándares nacionales e internacionales en el diseño urbanístico, de tal manera que sea rentable para el promotor y saludable para sus residentes y entorno natural de la ciudad.

Los criterios de evaluación ambiental PUAES, se enfocan en:

- ❖ Conservación y restauración del entorno de paisaje.
- ❖ Uso y eficiencia de consumo de agua y energía.
- ❖ Tratamiento de residuos sólidos y líquidos.
- ❖ Uso de materiales de construcción renovables y reutilizables.
- ❖ Provisión y disposición de materiales y residuos de construcción.
- ❖ Incremento de espacios públicos y área verde de uso público y privado con facilidades de movilidad alternativa.
- ❖ Cálculo proyectado de Huella de Carbono de construcción.

¹ Secretaría de Territorio Hábitat y Vivienda. Los Proyectos Urbanos Arquitectónicos Especiales PUAES son de tipo residencial, múltiple, comercial, servicios, equipamiento e industrial en áreas rurales. Los proyectos pueden tener como finalidad dar solución en lo relacionado a lo residencial, dotación de equipamientos, concentración de servicios, ampliación de la oferta comercial, generación de parque industrial, desarrollo de atractivos turísticos, consolidación de una centralidad, entre otros posibles objetivos., 2014.

718

3. EVALUACIÓN DE IMPLANTACIÓN PROYECTO SAN PATRICIO

MATRIZ DE CALIFICACIÓN PARA PROYECTOS URBANO ARQUITECTONICOS ESPECIALES DEL DMQ							
PROYECTO: Proyecto Urbano Arquitectónico Especial San Patricio.							
CAPITULO	CRITERIOS AMBIENTALES		PROYECTO SAN PATRICIO		CUMPLE	PUNTAJE	INDICADORES
	CRITERIO	CODIGO	REQUERIMIENTO	RESPUESTA / PROPUESTA			
1 Protección y Restauración del entorno natural y urbano	1.1 Factor de Impacto	1.1.1	Caracterización eco-sistémica y agro-productiva del entorno de implantación del proyecto	Diagnóstico Ambiental del Proyecto San Patricio - Componente Flora, Fauna, Fertilidad, Suelo y Económico	✓	1	Cumplimiento
		1.1.2	Identificación de los principales procesos ecológicos y servicios ambientales existentes en quebradas y bosques, identificando especies emblemáticas y patrimoniales (flora y fauna)	Especies emblemáticas del sitio	✓	3	Cumplimiento
		1.1.3	Caracterización de las áreas de Bosques Protectores y Áreas Protegidas definidas por el Ministerio de Ambiente y Áreas de Conservación y Restauración definidas por el Municipio de Quito	Criterios ambientales en el Manejo Integral de áreas de quebradas	✓	1	Cumplimiento
	1.2 Factor de Presión	1.2.1	Grado de conservación de ecosistemas naturales, en relación a su conectividad o aislamiento frente al desarrollo urbano	Protección de bordes de quebrada, Mantenimiento de bosques nativos e Reforestación con especies endémicas	✓	1	Cumplimiento
		1.2.2	Grado de amenazas naturales del sitio a su vez de amenazas o perturbaciones en ruidos forestales e inundación	La ocupación en planta baja propone hasta un 20% de CO2, por lo que prima en el valor ecológico del suelo. Se protegerán los valores ecológicos alrededor de la zona de implantación durante el proceso constructivo	✓	1	Cumplimiento
		1.2.3	Grado de amenazas tecnológicas por la implantación de obras de almacenamiento de combustible inflamable u otro tipo de infraestructura sensible a generar daño	El proyecto limita el desarrollo en pendientes mayores al 15% y recupera muchos de las rismas con plantas nativas y no invasivas. El proyecto no se construye en un terreno que puede sufrir inundaciones e incendios forestales	✓	1	Cumplimiento
		1.2.4	Grado de amenazas tecnológicas por la implantación de obras de almacenamiento de combustible inflamable u otro tipo de infraestructura sensible a generar daño	NO APLICA	⊘	⊘	Cumplimiento
	1.3 Factor de Respuesta ambiental y eficiencia	1.3.1	Propuesta de priorización de acciones y manejo del sitio natural afectado en el que se evidencie la optimización del área de construcción y mínimize impactos en el paisaje, biodiversidad, ruido, agua y suelo	Informe de Mejora de la calidad ecológica	✓	1	Mejora
		1.3.2	Propuesta de protección y modalidades de recuperación de cobertura vegetal nativa y/o exótica existente en quebradas, laderas, humedales o sitios alejados de riqueza de hábitat naturales y de belleza paisajística	Limpieza de bosques, cerramientos de protección durante la construcción	✓	2	Mejora
		1.3.3	Propuesta de articulación de áreas verdes del proyecto con la red verde urbana o su entorno natural	Presenta Diseños de Áreas Verdes	✓	2	Mejora
2 Uso del Agua	2.1 Componente de diseño	2.1.1	Reutilización de flujos de agua al interior del predio, incorporando elementos existentes como canales, acequias, humedales y/o reservorios que contribuyan a la conexión a quebradas o ríos	Adecuamiento de humedales para la preservación de especies	✓	2	Mejora
		2.1.2	Combinación de diseños para aceras, patios, calles, parqueaderos y parques maximizando la permeabilización del suelo	Presenta Diseños de áreas verdes	✓	2	Mejora
	2.2 Componente de eficiencia	2.2.1	Tratamiento de aguas negras (residuos de lavaderos, urinarios), aguas grises (lavamanos, duchas y fregaderos), que pueden ser utilizadas para riego en jardines de jardines	Sistema de Aguas Servidas separado de la Red de Sistema de Recolección de Agua Luvia. Presenta diseños de recolección de aguas lluvias y aguas servidas	✓	2	Mejora
		2.2.2	Captación de agua lluvia o cochecho de lluvia utilizable para riego de huertos, jardines, áreas verdes comunitarias, reutilización para uso de sanitarios y sistemas contra incendio	El agua lluvia y agua gris recuperada cubrirá parcialmente la demanda total del riego de jardines. Se calculará la demanda de riego considerando la localidad y las especies especificadas para jardines de proyecto y su demanda máxima	✓	2	Mejora
		2.2.3	Uso de artefactos sanitarios y grifos de bajo consumo	Estrategias que en conjunto utilicen al menos un 20% de agua que la línea base de consumo de agua calculada para el edificio. La línea base se calcula de acuerdo NTE INEN 1571:2011	✓	3	Reducción
		2.2.4	Tratamiento de lodos residuales	Presenta planta de tratamiento MBR	✓	3	Reducción
	2.3 Componente de eficiencia	2.3.1	Orientación de la envolvente de la edificación de manera que optimice el uso de luz natural, ventilación y efecto de sombra	Se seguirán los requerimientos detallados en la publicación INEN Asoleamiento y sus aplicaciones para el diseño climático de la vivienda en el Ecuador	✓	3	Mejora
		2.3.2	Utilización de energía renovable (solar, eólica, hidroeléctrica) que permita su autoabastecimiento dentro y/o fuera de las edificaciones	Uso de paneles solares para el calentamiento de agua de uso doméstico en las laves de vivienda unifamiliar	✓	3	Reducción
		2.3.3	Aplicación de dispositivos para el control de iluminación en exteriores e interiores	Equipos que tengan certificación ENERGY STAR	✓	2	Mejora
		2.3.4	Uso de materiales de aislamiento térmico	Se seguirá la normativa de vidrios	✓	2	Mejora
4 Manejo de Residuos	4.1 Componente de diseño	4.1.1	Uso de equipos y/o maquinaria industrial que considere e incorpore sistemas de ahorro energético	Equipo de baja potencia/Equipos que tengan la certificación ENERGY STAR o una certificación similar local, equipos de oficina, equipos de calefacción adicional	✓	3	Reducción
		4.1.2	Sistema integral de residuos de construcción que incorpore procesos de acopio, separación, transporte de residuos durante la construcción (madera, vidrio, concreto, hierro, asfalto, entre otros)	Plan de manejo de residuos Manejo de Desechos Sólidos Comunes y/o No Peligrosos, Manejo de Desechos de Construcción, Manejo de Desechos Sólidos Peligrosos, Acumulación y Almacenamiento Temporal de Desechos Sólidos, Medidas Generales de Control de Desechos Sólidos	✓	3	Reducción
		4.1.3	Sistema integral de residuos domésticos orgánicos que incorpore procesos de acopio, separación, reducción, reutilización, reciclaje y aprovechamiento de residuos sólidos	Plan de manejo de Desechos diarios y Desechos selectivos	✓	3	Reducción
	4.1.4	Sistema integral de residuos domiciliarios orgánicos que incorpore procesos de acopio, separación, reutilización para compostaje y aprovechamiento para viveros y huertos urbanos	Plan de manejo de Desechos diarios y Desechos selectivos	✓	3	Mejora	
4.2 Componente de eficiencia	4.2.1	Aplicación de programas comunitarios para el manejo de residuos orgánicos que incorporen mecanismos de compostaje	El proyecto buscará el apoyo de empresas que auspicien iniciativas como El Proyecto Barrio Sostenible Santa Inés. (Convocatoria Nacional, ISFC)	✓	3	Mejora	
5 Materiales y Recursos	5.1 Componente de diseño	5.1.1	Implantación de terrazas y/o muros verdes en edificios	Terrazas verdes en un mínimo del 20% de superficies planas	✓	3	Reducción
		5.1.2	Hangares con diseños que minimice el impacto paisajístico de su entorno	NO APLICA	⊘	⊘	Mejora
	5.2 Componente de eficiencia	5.2.1	Utilización de materiales de construcción locales de larga duración, cuyos componentes sean de origen en procesos ecológicos, reciclados y/o reutilizables en lo posible adquiridos localmente	Presenta materiales para la entrada, jardines y patios	✓	3	Reducción
		5.2.2	Certificación de disposición de residuos de construcción en escombrera autorizadas por EMGIRS	Presenta carta de EMGIRS	✓	1	Cumplimiento
6 Movilidad	6.1 Componente de Diseño	6.1.1	Incorporación de áreas de parqueo de bicicletas y otros medios no motorizados	PROYECTO QUE SE DEBE PRESENTAR PARA LA ADQUISICIÓN DE UN ESTACIONAMIENTO VIA A LO LARGO DE TODO EL PROYECTO QUE CONTARÁ CON ESPACIO PARA BICICLETAS	✓	2	Mejora
		6.1.2	Implementación de paradas que incorporen, cubierta, iluminación, información de recorridos y tiempos	Preve dos puntos de transporte público equipados	✓	2	Mejora
	6.2 Componente de eficiencia	6.2.1	Promoción de uso de transporte público y colectivo	Implementación de paradas de bus hacia vías colectivas	✓	2	Mejora
		6.2.2	Optimización del espacio de parqueo de automóvil	Edificios destinados para ese uso al igual que el diseño de estacionamientos en subterráneo	✓	3	Reducción
7 Proyección de Huella de Carbono	7.1 Componente de Diseño	7.1.1	Calculo proyectada de Huella de Carbono	Propuesta de cálculo de la Huella de Carbono	✓	3	Reducción
TOTAL PUNTAJE					11	0	68

2 de 3 32

717

4. Conclusiones

El Promotor del Proyecto San Patricio, cumple con los criterios ambientales establecidos por la Secretaría de Ambiente, además se compromete a adoptar en su desarrollo de construcción y operación, procesos de mejora en el diseño y reducción de impacto ambiental, conforme a lo señalado en la Matriz de evaluación que antecede y acorde al compromiso del Promotor que consta en el oficio S/N de fecha 25 de junio 2015, dirigido a la Dra. Verónica Arias, Secretaria de Ambiente del DMQ.



Nixon Narváez
Técnico Secretaría de Ambiente DMQ

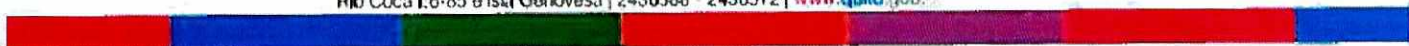

Anexo VI
Formulario Declarativo

300 DECLARACIÓN DE INFORMACIÓN PARA LA FORMULA DE VENTA DE EDIFICABILIDAD

IDENTIFICACION PRECUAL		TIPO DE COD	
NÚMERO PRECUAL	9872111	CAMBIO DE USO DE SUELO	
PARROCQUIA	GUAMBAYA	VENTA DE EDIFICABILIDAD	X
BARRIO / SECTOR	ALQUILO CHICO		
SUPERFICIE	229.653,00		

DATOS VIGENTES	
CLASIFICACION DE SUELO	URBANO
USO DE SUELO	MZC/R1
ZONIFICACION	A 1006-40

MAPA DE EDIFICABILIDAD

CODIGO PUAE	USO DE LA EDIFICACION	No DE PISOS	COS TOTAL DE LLEGADA	DATOS PROPUESTOS			DATOS VIGENTES		
				TIPO DE ESTRUCTURA	UNIPROPIEDAD O PROPIEDAD HORIZONTAL	TIPO DE ACABADOS	No. PISOS	COS TOTAL DE PARTIDA	
301	C1-C2	ORONINAS	13	455	HORMIGON A	PH	E	6	240
302	C3-C4	ORONINAS	13	455	HORMIGON A	PH	E	6	240
303	C5	ORONINAS	8	320	HORMIGON A	PH	E	6	240
304	C6-C7	ORONINAS	8	280	HORMIGON A	PH	E	6	240
305	C8	OFIC & PARK	8	280	HORMIGON A	PH	E	6	240
306	C9-C10	OFIC & COMERCIO	13	455	HORMIGON A	PH	E	6	240
307	C11-C12	OFIC & COMERCIO	12	410	HORMIGON A	PH	E	6	240
308	C13	OFIC & COMERCIO	13	455	HORMIGON A	PH	E	6	240
309	C14	ORONINAS	13	455	HORMIGON A	PH	E	6	240
310	C14-C15	RESIDENCIA & COMERCIO	10	500	HORMIGON A	PH	E	6	240
311	C16-C17	RESIDENCIA & COMERCIO	10	500	HORMIGON A	PH	E	6	240
312	C18	OFIC & COMERCIO	7	350	HORMIGON A	PH	E	6	240
313	C20	HOTEL	8	320	HORMIGON A	PH	E	6	240
314	C22	OFIC & COMERCIO	7	350	HORMIGON A	PH	E	6	240
315	C23	MEDICINA AMBULATORIA	6	270	HORMIGON A	PH	E	6	240
316	C24	RESIDENCIA	9	405	HORMIGON A	PH	E	6	240
317	C25	RESIDENCIA	10	450	HORMIGON A	PH	E	6	240
318	C26	RESIDENCIA	10	450	HORMIGON A	PH	E	6	240

IDENTIFICACION PRECUAL		TIPO DE COD		DATOS VIGENTES		DATOS PROPUESTOS	
NÚMERO PRECUAL	9872121	CAMBIO DE USO DE SUELO	X	CLASIFICACION DE SUELO	URBANO	CLASIFICACION DE SUELO	URBANO
PARROCQUIA	GUAMBAYA	VENTA DE EDIFICABILIDAD	X	USO DE SUELO	MZC/R1	USO DE SUELO	MZC/R2
BARRIO / SECTOR	ALQUILO CHICO			ZONIFICACION	A 1006-40	ZONIFICACION	A 404-50
SUPERFICIE	302.832,00					NÚMERO TOTAL DE LOTES COD	45
						AREA UTR. TOTAL VENDIBLE	77.473,00

MAPA DE EDIFICABILIDAD

CODIGO PUAE	USO DE LA EDIFICACION	No DE PISOS	COS TOTAL DE LLEGADA	DATOS PROPUESTOS			DATOS VIGENTES		
				TIPO DE ESTRUCTURA	UNIPROPIEDAD O PROPIEDAD HORIZONTAL	TIPO DE ACABADOS	No. PISOS	COS TOTAL DE PARTIDA	
319	E2	RESIDENCIA	12	480	HORMIGON A	PH	E	6	240
320	E5	RESIDENCIA	12	360	HORMIGON A	PH	E	6	240
321	E4	RESIDENCIA	11	360	HORMIGON A	PH	E	6	240
322	E6-E7	RESIDENCIA	12	480	HORMIGON A	PH	E	6	240

CAMBIO DE ZONIFICACION

323	F1	RESIDENCIA	2	70	HORMIGON A	UNI	E	6	240
324	F2	RESIDENCIA	2	70	HORMIGON A	UNI	E	6	240
325	F3	RESIDENCIA	2	70	HORMIGON A	UNI	E	6	240
326	F4	RESIDENCIA	2	70	HORMIGON A	UNI	E	6	240
327	F5	RESIDENCIA	2	70	HORMIGON A	UNI	E	6	240
328	F6	RESIDENCIA	2	70	HORMIGON A	UNI	E	6	240
329	F7	RESIDENCIA	2	70	HORMIGON A	UNI	E	6	240
330	F8	RESIDENCIA	2	70	HORMIGON A	UNI	E	6	240
331	F9	RESIDENCIA	2	70	HORMIGON A	UNI	E	6	240
332	F10	RESIDENCIA	2	70	HORMIGON A	UNI	E	6	240
333	F11	RESIDENCIA	2	70	HORMIGON A	UNI	E	6	240
334	F12	RESIDENCIA	2	70	HORMIGON A	UNI	E	6	240
335	F13	RESIDENCIA	2	70	HORMIGON A	UNI	E	6	240
336	F14	RESIDENCIA	2	70	HORMIGON A	UNI	E	6	240
337	F15	RESIDENCIA	2	70	HORMIGON A	UNI	E	6	240
338	F16	RESIDENCIA	2	70	HORMIGON A	UNI	E	6	240
339	F17	RESIDENCIA	2	70	HORMIGON A	UNI	E	6	240
340	F18	RESIDENCIA	2	70	HORMIGON A	UNI	E	6	240
341	F19	RESIDENCIA	2	70	HORMIGON A	UNI	E	6	240
342	F20	RESIDENCIA	2	70	HORMIGON A	UNI	E	6	240
343	F21	RESIDENCIA	2	70	HORMIGON A	UNI	E	6	240
344	F22	RESIDENCIA	2	70	HORMIGON A	UNI	E	6	240
345	F23	RESIDENCIA	2	70	HORMIGON A	UNI	E	6	240
346	F24	RESIDENCIA	2	70	HORMIGON A	UNI	E	6	240
347	F25	RESIDENCIA	2	70	HORMIGON A	UNI	E	6	240
348	F26	RESIDENCIA	2	70	HORMIGON A	UNI	E	6	240
349	F27	RESIDENCIA	2	70	HORMIGON A	UNI	E	6	240
350	F28	RESIDENCIA	2	70	HORMIGON A	UNI	E	6	240
351	F29	RESIDENCIA	2	70	HORMIGON A	UNI	E	6	240
352	F30	RESIDENCIA	2	70	HORMIGON A	UNI	E	6	240
353	F31	RESIDENCIA	2	70	HORMIGON A	UNI	E	6	240
354	F32	RESIDENCIA	2	70	HORMIGON A	UNI	E	6	240
355	F33	RESIDENCIA	2	70	HORMIGON A	UNI	E	6	240
356	F34	RESIDENCIA	2	70	HORMIGON A	UNI	E	6	240
357	F35	RESIDENCIA	2	70	HORMIGON A	UNI	E	6	240
358	F36	RESIDENCIA	2	70	HORMIGON A	UNI	E	6	240
359	F37	RESIDENCIA	2	70	HORMIGON A	UNI	E	6	240
360	F38	RESIDENCIA	2	70	HORMIGON A	UNI	E	6	240
361	F39	RESIDENCIA	2	70	HORMIGON A	UNI	E	6	240
362	F40	RESIDENCIA	2	70	HORMIGON A	UNI	E	6	240
363	F41	RESIDENCIA	2	70	HORMIGON A	UNI	E	6	240
364	F42	RESIDENCIA	2	70	HORMIGON A	UNI	E	6	240
365	G6	RESIDENCIA	2	70	HORMIGON A	UNI	E	6	240
366	G7	RESIDENCIA	2	70	HORMIGON A	UNI	E	6	240
367	G8	RESIDENCIA	2	70	HORMIGON A	UNI	E	6	240
368	G9	RESIDENCIA	2	70	HORMIGON A	UNI	E	6	240
369	G11	RESIDENCIA	2	70	HORMIGON A	UNI	E	6	240
370	G12	RESIDENCIA	2	70	HORMIGON A	UNI	E	6	240

PROMOTOR
 Mofre Delam Avies
 1703434300

PROFESIONAL TECNICO
 Inge Luis Romero L.
 1703376240

ACTA DE INSPECCIÓN

REFERENTE: PUAE San Patricio

LUGAR: San Patricio de Cumbayà, entre las vías Ruta Viva y Prolongación del Escalón Lumbisì (calle Francisco Laminia).

ADMINISTRACION ZONAL: Tumbaco

En Quito, a los seis días del mes de septiembre de 2018, siendo las cuatro y treinta de la tarde, día y hora señalados en la Convocatoria a Inspección de la Comisión de Uso de Suelo, nos constituimos las siguientes personas: Concejal Sergio Garnica; Concejal Jorge Albàn; Arqs. Irene Vinueza y Pablo Macanchi por la Secretaría de Territorio, Hábitat y Vivienda; Dr. Carlos Malo por Procuraduría Metropolitana; Arqs. Diego Meneses y Luis Andrade por parte de la Administración Zonal Tumbaco; Arqs. Alberto Obando y Marco Ashqui por la Agencia Metropolitana de Control; Arqs. Erika Morales por la Secretaría de Movilidad; Ings. Daysi Remache, Daniel Altamirano y Cristian Rivera por la Secretaría de Seguridad; Abg. Ana Zambrano, Lcda. Alejandra Morales; y, Ab. Jimena Maldonado por el despacho del Concejal Sergio Garnica, a fin de que tenga lugar la diligencia de inspección dispuesta por la Comisión de Uso de Suelo. También se encuentran presentes el Arq. José Luis Romero, Promotor del Proyecto y la señora Blanca Sacancela dirigente comunitaria de Lumbisì.

El Concejal Sergio Garnica da la bienvenida a los presentes y concede la palabra al Arq. José Luis Romero, Promotor del Proyecto, quien manifiesta: *“Para la obtención del Puae, hemos cumplido con todo, se ha corregido los linderos en catastro, los mismos que se encuentran incorporados en la Ordenanza, la altura de los edificios se encuentran entre los 8 a 12 pisos. En las Obras de Mitigación tenemos la vía de desaceleración, equipamiento de áreas verdes (jardines, nivelación de terreno); la construcción del tercer carril en la vía Alfonso Laminia con parada de buses, todas las calles serán públicas, un Boulevard grande, etc”*.

Toma la palabra el Concejal Jorge Albàn, quien señala: *“ debe quedar claro lo que es Conseción Onerosa de Derechos y Obras de Mitigación”*.

Posteriormente se concede la palabra a la señora Blanca Sacancela dirigente comunitaria de Lumbisì, quien dice: *“Nos preocupa no saber cómo va hacer la intervención de la vía a Lumbisì, somos 15.000 habitantes”*.

El Concejal Sergio Garnica solicita que los promotores del Proyecto, trabajen en el tema señalado por el Concejal Jorge Albàn y la señora Blanca Sacancela, para que se explique en la próxima Comisión de Uso de Suelo; solicita además, que incorporen una bahía para las paradas de buses, de modo que no obstruyan el tráfico vehicular, con lo cual se da por terminada la presente diligencia.

Ab. Jimena Maldonado Flores
Secretaria Ad-Hoc

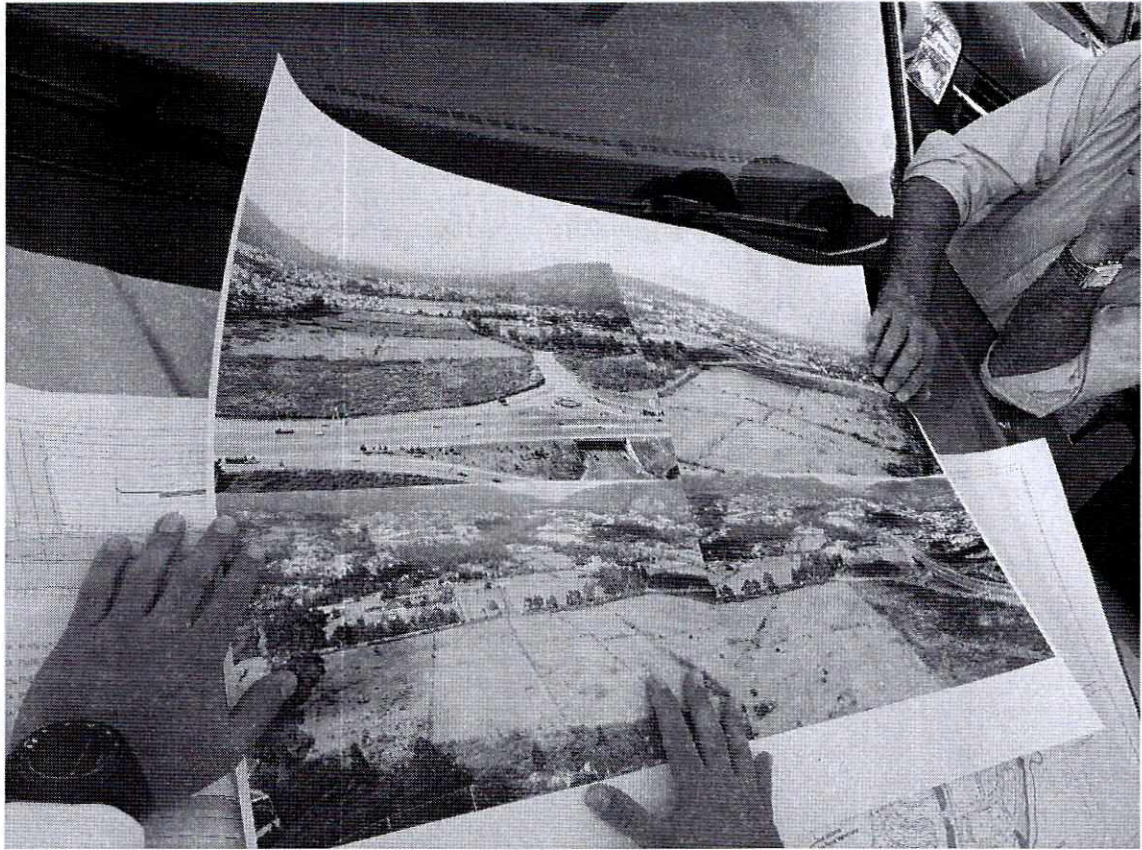

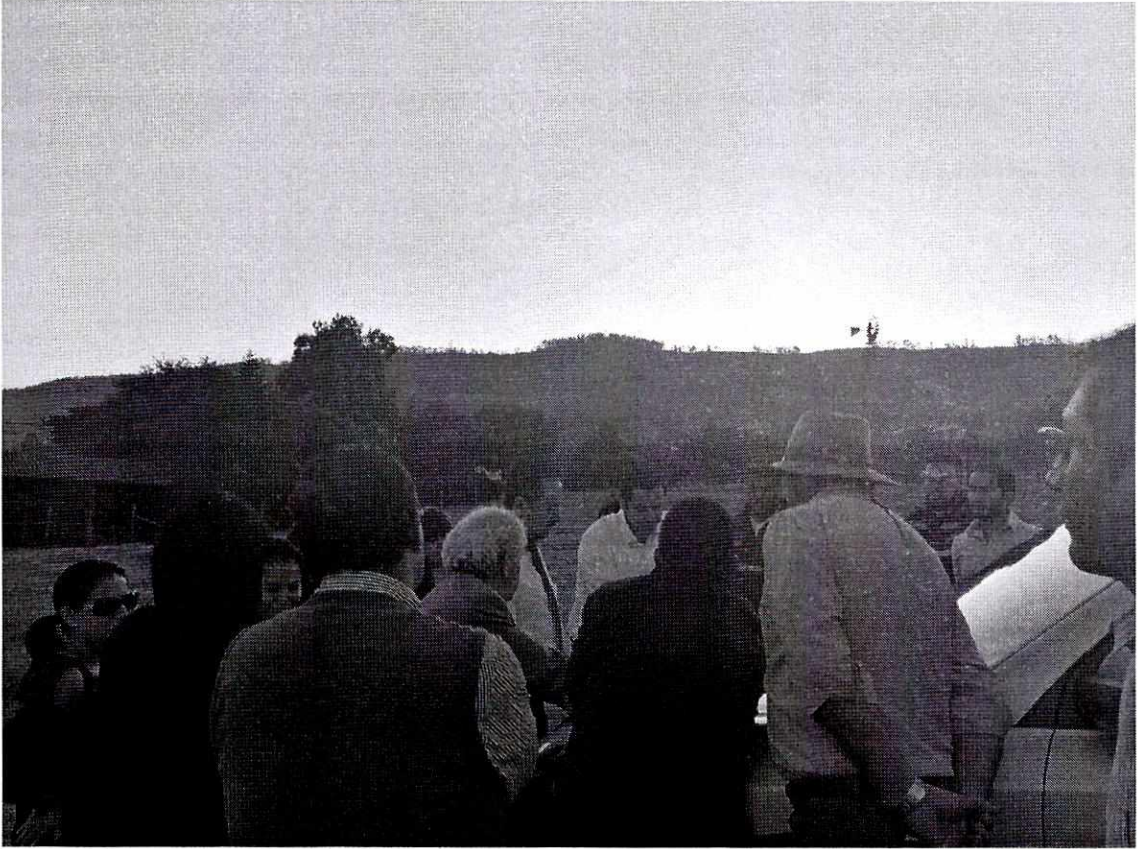

19 ABR 2018

Quito DM,
Oficio No. SM-

0677 2018

Arquitecto
Jacobo Herdoiza Bolaños
Secretario de Territorio, Hábitat y Vivienda
Calle García Moreno N2-57 entre Sucre y Bolívar

*Asunto: Informe técnico sobre Estudio de Movilidad
PUAE San Patricio.*

De mi consideración:

Hago referencia al oficio STHV-DMPPS-0505 ingresado con ticket # 2018-016617, en el cual adjunta el expediente del proyecto San Patricio, con el estudio de movilidad, a fin de que se emita el criterio técnico en el ámbito de competencia de la Secretaría de Movilidad.

Al respecto y una vez revisada la documentación enviada, esta Secretaría emite informe favorable sobre el Estudio de Impacto de Tráfico y Medidas de Mitigación del Proyecto Urbano Arquitectónico San Patricio ubicado en la parroquia Cumbayá, para lo cual se adjunta el informe técnico IT-SM-DPPM-020/2018 junto con el expediente completo.

Atentamente,

Abg. Andrea Flores Andino
Secretaria de Movilidad (E)
Municipio del Distrito Metropolitano de Quito



Adj. IT-SM-DPPM-020/2018

cc. Administración Zonal Tumbaco
Dirección Metropolitana de Inspección

Elaborado por	HVilatuna	DPPM	2018/04/17	
Revisado por	Ghinostroza	DPPM	2018/04/17	

Ticket # 2018-016617

Fecha: **19 JUL 2018** Hora **16:07**

Nº. HOJAS **-29h-**
Recibido por: *[Signature]*

EXPEDIENTE PRO-2018-02745
GDOC. 2017-159751
DM QUITO,

[Handwritten signatures and notes on the right side of the page]

Abogado
Diego Cevallos Salgado
SECRETARIO GENERAL DEL CONCEJO METROPOLITANO
Presente.-

De Conformidad con la Resolución A 004 de 12 de febrero de 2015 y delegación efectuada por el Procurador del Municipio del Distrito Metropolitano de Quito (E), mediante memorando No. 05 de 08 de agosto de 2016, quien suscribe es competente, en calidad de Subprocurador Metropolitano (E) para emitir el siguiente informe legal:

I. SOLICITUD:

Con Oficio No. SGC-2018-2071 de 6 de julio de 2018, la Comisión de Uso de Suelo luego de conocer el Proyecto de Ordenanza del Proyecto Urbanístico Arquitectónico Especial "San Patricio"; y, conforme lo establecido en el artículo 28 de la Ordenanza Metropolitana No. 003, nos solicita informe legal relacionado con el Proyecto de Ordenanza que regula al Proyecto Urbanístico Arquitectónico Especial "San Patricio".

Con Oficio No. A 0232 de 26 de junio de 2018, el señor Alcalde Metropolitano, Mauricio Rodas Espinel, en ejercicio de las atribuciones previstas en los artículos 60, d) y 90 d) del COOTAD, remite el proyecto de Ordenanza Metropolitana del PUAE "San Patricio" y sus antecedentes a efectos de que sea puesto en conocimiento de la Comisión Permanente que corresponda, previo a su tratamiento en el seno del Concejo Metropolitano.

II. BASE LEGAL:

1. La Constitución de la República del Ecuador en su artículo 264, en concordancia con el 266, dispone que es competencia de los gobiernos municipales: *"1. Planificar el desarrollo cantonal y formular los correspondientes planes de ordenamiento territorial, de manera articulada con la planificación nacional, regional, provincial y parroquial, con el fin de regular el uso y la ocupación del suelo urbano y rural.- 2. Ejercer control sobre el uso y ocupación del suelo en el cantón"*.
2. El Código Orgánico de Organización Territorial, Autonomía y Descentralización, en su artículo 55, letra b) establece como competencia exclusiva del gobierno autónomo descentralizado municipal la de *"ejercer el control sobre uso y ocupación del suelo en el cantón"*.

El artículo 57, letras a) y x) en concordancia con el artículo 87, letras a) y v), ibídem, establece que son competencias del Concejo Metropolitano, entre otras, las siguientes: *[Signature]*

“[...] El ejercicio de la facultad normativa en las materias de competencia del gobierno autónomo descentralizado metropolitano, mediante la expedición de ordenanzas metropolitanas, acuerdos y resoluciones; [...] x) Regular y controlar el uso del suelo en el territorio del distrito metropolitano de conformidad con las leyes sobre la materia, y establecer el régimen urbanístico de la tierra [...]”.

3. La Ley Orgánica de Régimen para el Distrito Metropolitano de Quito en el artículo 2 establece como finalidades del Municipio del Distrito Metropolitano de Quito:

“1) Regular el uso y la adecuada ocupación del suelo y ejercer control sobre el mismo con competencia exclusiva y privativa. De igual manera regulará y controlará, con competencia exclusiva y privativa las construcciones o edificaciones, su estado, utilización y condiciones”.

4. La Ordenanza Metropolitana No. 172, en su artículo 26, al referirse a los proyectos urbanísticos arquitectónicos especiales, manifiesta:

“1. Son Instrumentos de planificación urbanística arquitectónica de iniciativa pública o privada, susceptibles de implementarse en lotes que reúnan las siguientes características:

- a) Superficie a partir de 10.000 m² en el Distrito Metropolitano de Quito o en lotes ubicados en áreas de centralidades según el PMDOT, con extensiones a partir de 3.000 m².*
b) Encontrarse ubicados en suelo urbano y/o rural, o en sectores que cuenten con asignación de zonificación especial, o sea susceptible de modificación en virtud del interés público-privado concertado.

2. Estos Proyectos se desarrollarán en concertación con el Municipio del Distrito Metropolitano de Quito y podrán contar con determinaciones de clasificación, uso, y zonificación de suelo diferentes a las establecidas en el PUOS, siempre que constituyan aportes urbanísticos, que mejoren las contribuciones de áreas verdes y espacios públicos, la imagen urbana y el paisaje, contribuyan a la sostenibilidad ambiental así como la inclusión social como ejercicio del derecho a la ciudad.

3. También podrán acogerse a este instrumento las intervenciones especiales en áreas históricas o pertenecientes a polígonos o predios con tratamiento de renovación, según lo establecido en el literal e), del numeral 14, del artículo 4 de la Ley Orgánica de Ordenamiento Territorial, Uso y Gestión de Suelo (LOOTUGS), de la circunscripción territorial del Distrito Metropolitano de Quito, que no estén en correspondencia con las determinaciones de clasificación, uso y zonificación de suelo establecido en el PUOS.

4. La entidad responsable del territorio, hábitat y vivienda realizará la aprobación técnica de estos proyectos a través de informe preceptivo y obligatorio, previa su aprobación por el Concejo Metropolitano, para lo cual se emitirá el respectivo reglamento técnico”.

III. INFORME LEGAL: 



Con fundamento en la normativa citada, Procuraduría Metropolitana emite criterio legal favorable para que se continúe con el trámite de aprobación de la propuesta de la Ordenanza del Proyecto Urbanístico Arquitectónico Especial "San Patricio".

No obstante, Procuraduría Metropolitana realiza las siguientes recomendaciones al proyecto de ordenanza remitido:

1. Añadir en los considerandos la normativa legal señalada en el numeral 2 del presente informe legal.
2. En el considerando quinto se debería citar la normativa actual que fue incorporada por la Ordenanza Metropolitana No. 183.
3. En el penúltimo considerando sustituir la palabra "Consejo" por "Concejo".
4. En el párrafo que consta a continuación de los considerandos se debería añadir el artículo 87, letras a) y v) del COOTAD
5. En la Disposición Transitoria Tercera se deberá aclarar que las empresas y dependencias competentes, emiten informes respecto a los trazados viales y es facultad del Concejo Metropolitano aprobar o modificar dichos trazados.
6. En el Proyecto de Ordenanza la numeración del artículo 26 se repite, por lo tanto a partir del artículo 26 debería reenumerarse el articulado.
7. En la Disposición Final debería añadirse el siguiente texto *"sin perjuicio de su publicación en la Gaceta Oficial y pagina Web Institucional del Municipio"*.
8. Previo a enviar el proyecto de ordenanza para conocimiento y aprobación del Concejo Metropolitano se debería adjuntar al proyecto los informes y documentos a los que hace relación en los considerandos del proyecto.

El pronunciamiento de éste Despacho no se refiere al contenido y los aspectos de carácter técnico, los cuales son, en razón de la competencia, de exclusiva responsabilidad del organismo técnico que los generen.

Atentamente,

Dr. Edison Yépez Vinuesa
SUBPROCURADOR METROPOLITANO (E)

Adjunto expediente completo (27 F.)

c.c. Concejal Sergio Garnica, Presidente de la Comisión de Uso de Suelo



PROCURADURÍA
METROPOLITANA

ACCIÓN	RESPONSABLE	SIGLA UNIDAD	FECHA	SUMILLA
Elaboración	David Castellanos	PRO		
Revisión	Patricio Guerrero	PRO		
Aprobación	Edison Yépez	PRO		

- Ejemplar 1: Secretaría General de Concejo
- Ejemplar 2: Concejal Sergio Garnica
- Ejemplar 3: Archivo de Procuraduría
- Ejemplar 4: Respaldo Unidad de Suelo