

**ACTA RESOLUTIVA DE LA SESIÓN ORDINARIA DE LA COMISIÓN DE
DESARROLLO PARROQUIAL**

EJE DE GOVERNABILIDAD E INSTITUCIONALIDAD

MARTES 4 DE ABRIL DE 2017

En el Distrito Metropolitano de Quito, a los cuatro días del mes de abril del año dos mil diecisiete, siendo las 10h40, se instalan en sesión ordinaria, en la sala de sesiones No. 2 de la Secretaría General de Concejo, los miembros de la Comisión de Desarrollo Parroquial: Eco. Luis Reina; Sr. Marco Ponce; y, Lic. Susana Castañeda, quien preside la sesión.

Adicionalmente se registra la presencia de los siguientes funcionarios municipales: Msc. Luis Aguilar, concejal alterno de la Concejala Susana Castañeda; Ing. Christian Rivera, Director del Centro Metropolitano de Emergencia; María Paz Dávila, Directora de Parroquias Rurales; Srta. Adriana Ortiz, Srta. María Eugenia Hidalgo y Sr. Stalin Lucero, funcionarios delegados de la Secretaría de Cultura; Abg. Lorena Velasteguí, funcionaria delegada del despacho del concejal Marco Ponce; Arqs. Geovanny Ortiz, Vinicio Robalino y Luis Peralta, funcionarios delegados de la Administración Zonal Norte "Eugenio Espejo"; Abgs. Verónica Cáceres y Patricia Estrella funcionarias delegadas de la Procuraduría Metropolitana; y, Msc. Julio Valdivieso y Abg. Jenny Romo, funcionarios del despacho de la concejala Susana Castañeda.

Además, se registra la presencia de los señores Presidentes de los Gobiernos Autónomos Descentralizados Parroquiales Rurales de Guangopolo, Sr. Marco Cumanicho; Chavezpamba, Sra Matilde Bastidas; La Merced, Sra. Rosa Chuquimarca; Llano Chico, Sr. Luis Pulupa; Alangasí, Sr. Luis Morales; Atahualpa, William Castelo; Gualea, Sr. Carlos Ramos; San José de Minas, Sr. Pablo Cobos; Pomasqui, Sra. Jaqueline Castro; Tababela, Sr. Humberto Baquero; Pintag, Sr. Gabriel Noroña; Yaruquí, Sra. Patricia Osorio; San Antonio, Sr. Alex Troya; Puenbo, Sra. Gina Rosero.

También asisten los siguientes miembros de los Gobiernos Autónomos Descentralizados Parroquiales Rurales: Sra. Lorena Narváez, Vicepresidenta del Gobierno Autónomo Descentralizado Parroquial Rural de Guayllabamba; Sra. Lorena Arízaga, Vicepresidenta del Gobierno Autónomo Descentralizado Parroquial Rural de Perucho; Dr. Miguel Estacio, Asesor Jurídico del Gobierno Autónomo Descentralizado Parroquial Rural de San Antonio; Sra. Verónica Sánchez, Vicepresidenta del Gobierno Autónomo Descentralizado Parroquial Rural de Checa; Sr. Fernando Salazar Mauricio Freire, Vocales del Gobierno Autónomo Descentralizado Parroquial Rural de

Cumbayá; Sr. Edmundo Malataxi, Vocal del Gobierno Autónomo Descentralizado Parroquial Rural de Conocoto.

Secretaría constata el quórum reglamentario y da lectura al orden del día, el mismo que es aprobado con la siguiente modificación:

El punto No. 3, relacionado con la presentación de la Secretarías de Cultura y de Coordinación Territorial y Participación Ciudadana sobre el estado actual del "Encuentro de Culturas de las Parroquias Rurales Atahualpa 2017", es tratado como primer punto.

1.- Aprobación del acta de la sesión realizada el 21 de marzo de 2017.

Se aprueba el acta de la mencionada sesión, sin observaciones.

2.- Informe por parte de las Secretarías de Cultura y de Coordinación Territorial y Participación Ciudadana referente al estado actual, plan de trabajo (logística-presupuesto-mejoramiento en infraestructura pública) del "Encuentro de Culturas de las Parroquias Rurales Atahualpa 2017".

Los Presidentes de los Gobiernos Autónomos Descentralizados Parroquiales Rurales presentes, le presentan al compañero Presidente del Gobierno Autónomo Descentralizado Parroquial Rural de Atahualpa su total apoyo para el desarrollo de las festividades.

Siendo las 11h00 ingresa a la sala de sesiones el concejal Marco Ponce.

Sr. Stalyn Lucero, funcionario delegado de la Secretaría de Cultura: Manifiesta que el objetivo principal de estos encuentros se resume en la identificación de la ruralidad como espacio de interacción cultural que muestra su diversidad local en cada uno de sus territorios. Señala que de este modo se permitirá la revalorización y potenciación de actividades productivas, turísticas, ambientales, de saberes y prácticas socioculturales de la población rural.

Indica que el "Encuentro de Culturas de las Parroquias Rurales Atahualpa 2017", es un espacio de encuentro, participación e integración de las 33 parroquias rurales y 6 comunas ancestrales del Distrito Metropolitano de Quito, que muestra y visibiliza la producción cultural de los actores de la ruralidad, basados en procesos de investigación, montaje y puesta en escena de obras artísticas, muestras productivas y recreativas de calidad que se levantan a partir de la valoración de los acumulados históricos y el reconocimiento de la existencia de renovadas y diversas expresiones que

están presentes en el territorio rural. Afirmo que este es una puesta y un escenario ideal para desarrollar y comprender mejor el nuevo concepto de ruralidad, en términos de interculturalidad, inclusión y potenciación de los recursos que presenta el territorio rural para construir un desarrollo territorial con identidad local ligado a la inigualable riqueza natural y cultural.

Manifiesta que el Encuentro se ha visto intervenido con una guía que pretende mejorar la coordinación entre el Municipio del Distrito Metropolitano de Quito y los Gobiernos Autónomos Descentralizados Parroquiales Rurales, misma que pretende potenciar actores, recursos y productos culturales de las parroquias rurales del Distrito.

Indica además que se requiere potenciar el uso del espacio público, equipamientos y recursos culturales de la Parroquia sede y otros escenarios del Distrito Metropolitano a nivel rural y urbano para el encuentro.

Continúa con la presentación y expone la agenda de eventos preparatorios:

- Conformación del grupo de vinculación comunitaria de apoyo al encuentro – de abril a agosto de 2017.
- Comunicación estratégica institucional y local – de mayo a agosto de 2017.
- Producción artística parroquial rural – de abril a julio de 2017.
- Investigación y publicación de la memoria histórica de Atahualpa – de abril a agosto de 2017.
- Guía de juegos tradicionales rurales – de mayo a agosto de 2017.
- XI festival de la Ruta Escondida – el 29 de abril de 2017.
- Muestra de los encantos de la ruralidad de la Zona Norte – de marzo a junio de 2017.
- Mega minga de la ruralidad – el 21 de julio de 2017.
- Elecciones Reina de Atahualpa – el 22 de julio de 2017.
- Rueda de prensa – el 27 de julio de 2017.
- Festival de juegos tradicionales de la ruralidad de Quito – el 29 de julio de 2017.
- Festival de Música y Danza Kuripuma – el 29 de julio de 2017.
- Feria de saberes y sabores de la ruralidad – 30 de julio de 2017.
- Acto cívico y embanderamiento de Atahualpa – el 1 de agosto de 2017.
- Galería “Mujer Rural Historia para Vivir y Contar”- del 3 al 27 de agosto de 2017.
- Festival productivo inclusivo y cultural “Sentires, Sabores y Colores de Calderón” el 4 de agosto de 2017.
- Recorrido turístico “Los Caminos del Arriero” – el 4 de agosto de 2017.
- Corredor lúdico cultural – el 5 de agosto de 2017.
- Feria artesanal y productiva de las Parroquias Norcentrales – el 5 de agosto de 2017.

- Desfile de comparsas y toma de Plaza – el 5 de agosto de 2017.
- Pregón inaugural y I jornada del festival de las identidades rurales – 5 de agosto de 2017.
- II jornada del festival de las identidades rurales y entrega de priostazgo – el 6 de agosto de 2017.

Para concluir indica que el presupuesto total asignado por parte del Municipio del Distrito Metropolitano de Quito para este evento es de USD/. 254.869,18, mismo que se distribuirá de la siguiente manera: US/.157.500,00 para cada una de las 33 delegaciones Parroquiales participantes; y, USD/.9.000,00 para cada Comuna.

Indica que la nueva modalidad de transferir estos montos por intermedio de las Administraciones Zonales ha causado inconvenientes con los señores Presidentes de los Gobiernos Autónomos Descentralizados Parroquiales Rurales, por lo que estiman conveniente realizar una reunión interna a fin de solucionar este impase.

Sr. Alfonso Pullupaxi, funcionario de la Secretaría de Coordinación Territorial y Participación Ciudadana: Manifiesta que la inversión en la parroquia de Atahualpa se traduce en las siguientes obras:

- Diseño y construcción del Coliseo Parroquial de Atahualpa.
- Diseño y construcción de la rampa de acceso al Coliseo Parroquial Atahuapa.
- Diseño y construcción de la visera para el graderío del Coliseo Parroquial Atahualpa.
- Mega Minga del 21 al 23 de julio de 2017.

Señala que la inversión total en obras para el adcentamiento de la Parroquia, es de US/. 415.590,00; adicional USD/. 254.869,18 correspondiente a las transferencias del Municipio a los 33 Gobiernos Autónomos Descentralizados Parroquiales Rurales y 6 Comunas; y, USD/. 2.000,00 de aporte adicional por parte de la Administración Zonal Eugenio Espejo.

(Esta presentación forma parte del acta como Anexo No. 1).

Concejala Susana Castañeda, Presidenta de la Comisión de Desarrollo Parroquial: Luego de escuchar a los presidentes de los GAD Parroquiales quienes manifiestan unánimemente su malestar e inconformidad por la decisión del Municipio de no realizar la transferencia de presupuesto a estos Gobiernos Locales, toda vez que los procesos de contratación van a ser llevados por las Administraciones Zonales, lo que según manifiestan les excluiría de la organización del evento, señala su preocupación por el desencuentro existente de los presidentes del GAD y la municipalidad, lo que evidencia la débil coordinación de la Secretaría de Cultura y las Administraciones

Zonales con las autoridades parroquiales para la realización del evento, esto en perjuicio de lo que significa para la ruralidad del Distrito la ejecución del encuentro de culturas de parroquias.

La Comisión de Desarrollo Parroquial, en sesión ordinaria realizada el martes 4 de abril de 2017, luego de conocer sobre el informe por parte de las Secretarías de Cultura y de Coordinación Territorial y Participación Ciudadana referente al estado actual, plan de trabajo (logística-presupuesto-mejoramiento en infraestructura pública) del "Encuentro de Culturas de las Parroquias Rurales Atahualpa 2017", **resolvió:** solicitar a la Secretaría General de Coordinación Territorial y Participación Ciudadana que, coordine la realización de una mesa de trabajo con los representantes de las entidades municipales correspondientes y las autoridades de los 33 Gobiernos Autónomos Descentralizados Parroquiales Rurales referente a la transferencia de fondos requeridos para la realización de este evento; traspaso económico que la municipalidad ha venido realizando anualmente.

Concejal Luis Reina: Manifiesta que los encuentros de parroquias se constituyen además en un espacio que permite mejorar la infraestructura física de las parroquias rurales, sin embargo en la información presentada no existe detalle de presupuesto de inversión de obras de las empresas públicas municipales, como de la Administración Zonal.

La Comisión de Desarrollo Parroquial, en sesión ordinaria realizada el martes 4 de abril de 2017, luego de conocer sobre el informe por parte de las Secretarías de Cultura y de Coordinación Territorial y Participación Ciudadana referente al estado actual, plan de trabajo (logística-presupuesto-mejoramiento en infraestructura pública) del "Encuentro de Culturas de las Parroquias Rurales Atahualpa 2017", **resolvió:** Solicitar a usted, remita para conocimiento de la Comisión un informe detallado de la inversión en infraestructura física que ejecutarán tanto la administración zonal como las empresas públicas municipales en el marco de la realización de este encuentro anual.

3.- Presentación de un informe por parte de la Secretaría General de Seguridad y Gobernabilidad referente a la declaratoria de emergencia y las acciones ejecutadas por la temporada de lluvias en las parroquias rurales del Distrito.

Ing. Christian Rivera, Director Metropolitano del COE: Manifiesta que ante la presencia de continuas y fuertes lluvias en la región se ha establecido el "Plan de prevención y respuesta ante la época lluviosa en el DMQ 2016-2017". Indica que los componentes del Plan son los siguientes: Análisis de amenaza; prevención y mitigación; monitoreo y alerta; preparación para la respuesta; respuesta; y, recuperación.

La actividad de prevención se ha visto reflejada en:

- 60 barrios susceptibles a inundaciones.
- 100 barrios propensos a movimientos en masa.
- 13 pluviómetros instalados en sectores estratégicos de la ciudad.
- 1 estación meteorológica portátil.
- 8 albergues de acogida inmediata con capacidad de 240 personas (30 c/u).
- 4 refugios temporales, con 1060 carpas en total.
- 79 puntos de encuentro en todo el Distrito Metropolitano de Quito.
- Limpieza de 18.633 metros cuadrados de cunetas de coronación.
- Colocación de señalética preventiva en zonas de deslizamientos, derrumbes y vía resbalosa.
- Capacitación a 100.000 personas mediante los 400 Comités de Participación Ciudadana.
- 10 pasos deprimidos monitoreados a través de sensores como parte del Sistema de Alerta temprana.

Continúa con la presentación y señala que dentro del ámbito de la prevención también se han realizado actividades en el campo de la movilidad.

Resalta la participación del Municipio en lo que respecta a obras de mitigación en:

- Barrio Asistencia Social, sobre la quebrada Caupicho.
- Barrio San Pedro de Monjas, parroquia Puengasí.
- Barrio Eloy Alfaro, sector Puengasí.
- Puente barrio San Francisco de Miravalle, sobre el Río Machángara.
- Puente barrio Vencedores 1, sobre Río Congo sector Beaterio.
- Puente Salvador Celi, parroquia Conocoto.
- Muro de contención del barrio Panecillo, Av. 5 de Junio y Ricardo Jaramillo.
- Muro aporricado barrio Equinoccial, San Antonio de Pichincha.
- Muro de contención Liga Barrial Santa Rosa de la Argelia.
- Paso Peatonal sobre la Av. Simón Bolívar.
- Trabajos ejecutados, quebrada Chaquisahuayco.

Indica que se ha realizado el avance de 80% de intervención en quebradas:

- Monitoreo y patrullaje permanente en quebradas prioritarias.
- Limpieza del cauce de quebradas y sus bordes para evitar el taponamiento por acumulación de basura y/o escombros.
- Aplicación de sanciones por parte de la Agencia Metropolitana de Control, por descarga de basura y escombros.

- Apoyo en mingas comunitarias para el retiro del material pétreo y escombros en sitios identificados como susceptibles ante inundaciones.

Continúa con la presentación y realiza una pausa para resaltar y exponer de manera puntual las siguientes recomendaciones:

- En caso de emergencia llamar al 911.
- Realizar la limpieza de sumideros y rejillas del alcantarillado , retirar la acumulación de tierra basura.
- Reunirse con los vecinos y programar un cronograma de mingas.
- Conduzca con precaución, recuerde que la calzada se vuelve resbalosa con las lluvias.
- Respetar las señales y disposiciones emitidas en vía por los Agentes Civiles de Tránsito y demás entidades de respuesta y emergencia.
- Evitar el hidroplaneo.
- Llevar siempre encendidas las luces cuando llueve.
- Utilizar siempre el cinturón de seguridad.
- Mantener siempre una distancia de tres metros con respecto al vehículo de adelante.
- Desempañar los vidrios para mejorar la velocidad.
- No frenar o cambiar repentinamente de carril.
- Usar siempre limpiaparabrisas.

Manifiesta que para concluir es necesario dejar constancia de las emergencias atendidas durante épocas lluviosas desde octubre de 2016 a marzo de 2017.

- 1.- Flujo de lodo y escombros en Oyacoto.
- 2.- Deslizamiento en La Argelia.
- 3.- Colapso en El Ejido, Santiago y Manuel Larrea.
- 4.- Colapso de cubierta en 9 de Octubre y Carrión.
- 5.- Colapso estructural en la Autopista Rumiñhui, Puente Dos.
- 6.- Colapso estructural en el Comité del Pueblo.
- 7.- Colapso estructural en Chimbacalle, Av. Pedro Vicente Maldonado.
- 8.- Colapso estructural en San Roque, La Ermita.
- 9.- Colapso estructural en las calles García Moreno y Esmeraldas.
- 10.- Colapso estructural en San Roque, Aguarico y Libertad.
- 11.- Colapso estructural en Atucucho, calles 7 y Emilio Jaramillo.
- 12.- Forámen Ana María Bajo, César Villacrés.
- 13.- Colapso estructural sector Monjas Orquideas.
- 14.- Colapso estructural San Roque, la Cantera.
- 15.- Colapso estructural El Dorado, Iquique y Vicente Solano.
- 16.- Deslizamiento San Roque, La Ermita y Nambija.

- 17.-Deslizamiento Av. De Los Conquistadores.
- 18.- Colapso estructural La Floresta, Gerona y Vizcaya.
- 19.- Desbordamiento de la quebrada El Capulí, Lucha de los Pobres.
- 20.- Colapso estructural Atucucho, barrio Laderas del Cisne.
- 21.- Colapso estructural Tegucigalpa y Río Frío.
- 22.- Movimiento en masa alud Cooperativa Agrícola Pichincha.
- 23.- Inundación San Carlos.
- 24.- Deslizamiento Atucucho, Laderas del Cisne.
- 25.- Colapso estructural Armenia, Charles Darwin.

(Esta presentación forma parte del acta como Anexo No. 2).

Concejala Susana Castañeda, Presidenta de la Comisión de Desarrollo Parroquial: señala que si bien la información ha sido importante para conocer la situación de riesgo en el Distrito se ha presentado con énfasis en la zona urbana faltando detalles sobre la situación de la ruralidad, evidenciada en las intervenciones de los presidentes de Pacto, Yaruquí, Puembo y Cumbayá, quienes reclaman el abandono por parte de la municipalidad en sus territorios, sin embargo es necesario se realice un acercamiento por parte del COE a las parroquias rurales. Señala además que se va a volver a convocar a una Comisión en la que se le pedirá información eminentemente de la ruralidad.

Ing. Christian Rivera, Director Metropolitano del COE: asume la existencia de una debilidad en la coordinación con los GADS parroquiales y manifiesta que van a trabajar en este tema para brindar una mejor atención a la ruralidad.

4.- Varios.

No hay temas que tratar en este punto.

Siendo las 14h45 y habiéndose conocido todos los puntos del orden del día, se clausura la sesión. Firman para constancia de lo actuado la señora Presidenta de la Comisión y el señor Secretario General del Concejo Metropolitano de Quito.

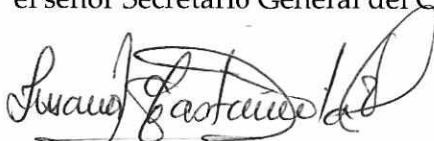

Lic. Susana Castañeda Vera
Presidenta de la Comisión de
Desarrollo Parroquial

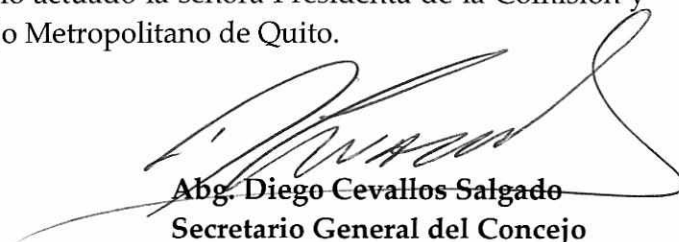

Abg. Diego Cevallos Salgado
Secretario General del Concejo
Metropolitano de Quito



**A
N
E
X
O**

No.

1

ANTECEDENTES

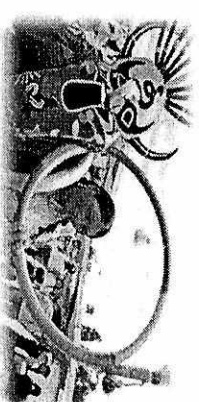

- La **cultura** es un proceso de construcción y reconstrucción social, histórica y permanente en un territorio determinado, en el cual actúa el ser humano, acumula sus saberes individuales y colectivos, que son parte de la identidad de los pueblos con el fin de crear, recrear, construir y preservar formas de pensar, sentir, expresar, interpretar y hacer de la cultura de forma pacífica y segura en interculturalidad.
- La **ruralidad de Quito** es un escenario cuyo territorio es heterogéneo donde se encuentra una gran riqueza natural, productiva, turística y cultural; donde su habitantes se expresan en diversos modos de vivir, pensar y expresarse; allí, históricamente sus pobladores construyen y reconstruyen los elementos que conforman las identidades locales rurales y paulatinamente abren espacios para su enriquecimiento con las **nuevas y renovadas formas de expresiones culturales de los pobladores que llegan a ser parte de las comunidades rurales.**
- Existe una experiencia municipal conjunta con los GAD Parroquiales Rurales acumulada por 24 años *ininterrumpidos por mantener un espacio de encuentro y expresión de la ruralidad de Quito.*
- Se requiere **profundizar el proceso de revitalización y visibilización de la ruralidad**, no como una acción de rescate institucional, sino como una necesidad que surge y se lleva a cabo desde los territorios y los actores locales con el apoyo del Municipio y de los GAD, para:
 - Fortalecer la identidades culturales locales donde habitantes sientan orgullo de **“ser rurales”**.
 - Profundizar la construcción de la **interculturalidad** a partir del respeto al derecho que tiene las personas y los grupos sociales a expresarse y manifestarse con sus prácticas culturales.
 - Generar espacios de **diálogo intergeneracional**, para que los saberes y prácticas culturales se preserven y sigan siendo parte de la cultura rural.

OBJETIVOS

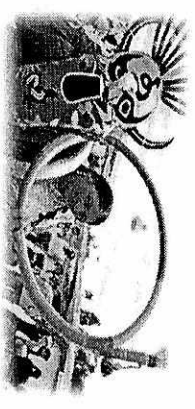

General:

Identificar a la ruralidad como espacio de interacción cultural que muestra su diversidad local existente en cada uno de sus territorios. De este modo se permitirá la revalorización y potenciación de sus actividades productivas, turísticas, ambientales, de saberes y prácticas socio-culturales de la población rural.

Específicos:

Organizar el ENCUENTRO DE LAS CULTURAS DE LAS PARROQUIAS RURALES “ATAHUALLPA 2017” como un proceso de cohesión social de los diversos actores locales e institucionales, facilitando la democratización cultural, en los diversos eventos y actividades previas desde los territorios.

Posicionar el ENCUENTRO DE LAS CULTURAS RURALES “ATAHUALLPA 2017” como un espacio que visibilice las potencialidades eco-turístico, productivas, gastronómicas, ambientales y socio-culturales a nivel de Distrito, utilizando el espacio público para vivir la experiencia de la cultura desde sus actores.

Producir obras artísticas que identifiquen la diversidad cultural de cada parroquia y comunas participantes en el evento.

Impulsar y posteriormente institucionalizar la “SEMANA DE LA RURALIDAD”, en el marco del Encuentro como una iniciativa distrital que fortalece la visibilización de la ruralidad en espacios diversos del DMQ.

DESCRIPCIÓN DE LA PROPUESTA DEL ENCUENTRO

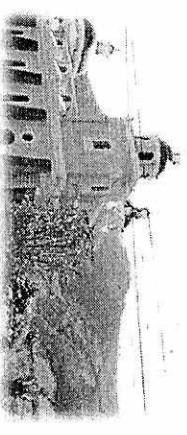

EL ENCUENTRO DE LAS CULTURAS DE LAS PARROQUIAS RURALES “Atahualpa 2017”, es un espacio de encuentro, participación e integración de las 33 parroquias rurales y 6 comunas ancestrales del Distrito Metropolitano de Quito, que muestra y visibiliza la producción cultural de los actores de la ruralidad, basados en procesos de investigación, montaje y puesta en escena de obras artísticas, muestras productivas y recreativas de calidad que se levantan a partir de la valoración de los acumulados históricos y el reconocimiento de la existencia de renovadas y diversas expresiones que están presentes en el territorio rural.

Es una apuesta y un escenario ideal para desarrollar y comprender mejor el nuevo concepto de ruralidad, en términos de interculturalidad, inclusión y potenciación de los recursos que presenta el territorio rural para construir un desarrollo territorial con identidad local ligado a la inigualable riqueza natural y cultural.



LINEAMIENTOS QUE GUÍAN EL ENCUENTRO



- × **MEJORAR** la coordinación entre el Municipio de Quito y los Gobiernos Autónomos Descentralizados Parroquiales Rurales para potenciar a los actores, los recursos y productos culturales de las parroquias rurales del DMQ.
- × **ELLEVAR** la calidad de producción artística y cultural del Encuentro
- × **POTENCIAR** el uso del espacio público, equipamientos y recursos culturales de la Parroquia Sede y otros escenarios del Distrito a nivel rural y urbano para el Encuentro.
- × **AMPLIAR** y democratizar la participación de las comunas como parte de la ruralidad de Quito.
- × **OPTIMIZAR** la ejecución del presupuesto del Encuentro con los GAD Parroquiales Rurales, Secretaría de Cultura y Administraciones Zonales.
- × **POSICIONAR** al Encuentro de la ruralidad en el Verano de las Artes de Quito como un hecho cultural y trascendente que genera una gran movilización ciudadana.
- × **MOSTRAR** la riqueza cultural de las Parroquias Rurales en una «Semana de la ruralidad»



AGENDA EVENTOS PREPARATORIOS

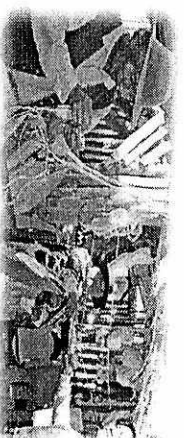

No	EVENTO / ACTIVIDAD	FECHA	LUGAR
1	CONFORMACION DEL GRUPO DE VINCULACIÓN COMUNITARIA DE APOYO AL ENCUENTRO.	Abril a agosto	Atahuvalpa 6 Adm. Zonales
2	COMUNICACIÓN ESTRATEGICA INSTITUCIONAL Y LOCAL	Mayo a agosto	
3	PRODUCCION ARTISTICA PARROQUIAL RURAL	Abril - Julio	33 Parroquias 6 Comunas
4	INVESTIGACIÓN Y PUBLICACIÓN DE LA MEMORIA HISTÓRICA DE ATAHUALPA.	Abril a agosto	Atahuvalpa
5	GUIA DE JUEGOS TRADICIONALES RURALES	Mayo a agosto	33 parroquias rurales
6	XI FESTIVAL DE LA RUTA ESCONDIDA	29 de abril	Atahuvalpa
7	MUESTRAS LOS ENCANTOS DE LA RURALIDAD DE LA ZONA NORTE.	Marzo a Junio	Plaza Adm. Eugenio Espejo
8	MEGA MINGA DE LA RURALIDAD	Vietnes 21 de Julio	Atahuvalpa
9	ELECCION REINA DE ATAHUALPA	Sábado 22 de Julio	Atahuvalpa

SEMANA DE LA RURALIDAD

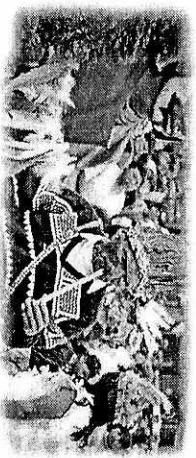

No	EVENTO / ACTIVIDAD	FECHA	LUGAR
10	RUEDA DE PRENSA	Jueves 27 de Julio	Plazoleta AZ. Eugenio Espejo
11	FESTIVAL DE JUEGOS TRADICIONALES DE LA RURALIDAD DE QUITO	Sábado 29 de Julio	Barrios y Parque Central Atahualpa
12	FESTIVAL DE MUSICA Y DANZA KURIPUMA	Sábado 29 de Julio	Parque Central de la Parroquia Pomasqui
13	FERIA DE SABERES Y SABORES DE LA RURALIDAD	Domingo 30 de Julio	Parque La Carolina
14	ACTO CIVICO Y EMBANDERAMIENTO DE ATAHUALPA	Martes 01 de agosto	Boulevard y Parque Central Atahualpa
15	GALERIA : MUJERE RURAL “HISTORIAS PARA VIVIR Y CONTAR”	Jueves 03 a 27 de agosto	Centro Cultural Metropolitano
16	FESTIVAL PRODUCTIVO INCLUSIVO Y CULTURAL “SENTIRES, SABORES Y COLORES DE CALDERON”	Viernes 04 de agosto	La Pampa de Calderón
17	RECORRIDO TURISTICO “ LOS CAMINOS DEL ARIERO”	Viernes 04 de agosto	Sitios turísticos y emblemáticos de Atahualpa

FIESTA MAYOR

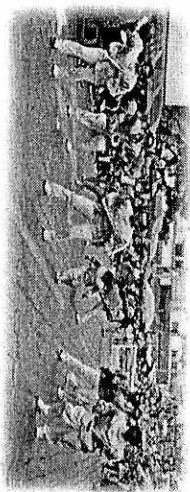

No	EVENTO / ACTIVIDAD	LUGAR
	SÁBADO 05 DE AGOSTO DEL 2017	
18	CORREDOR LÚDICO CULTURAL	Parque Central hasta el Estadio de Atahualpa
19	FERIA ARTESANAL Y PRODUCTIVA DE LAS PARROQUIAS NORCENTRALES	Estadio Parroquial de Atahualpa
20	DESFILE DE COMPARSAS y TOMA DE PLAZA	Barrio Las Palmeras hasta el Estadio Parroquial de Atahualpa
21	PREGON INAUGURAL Y I JORNADA DEL FESTIVAL DE LAS IDENTIDADES RURALES	Estadio Parroquial de Atahualpa
	DOMINGO 06 DE AGOSTO DE 2017	
23	II JORNADA DEL FESTIVAL DE LAS IDENTIDADES RURALES Y ENTREGA DE PRIOSTAZGO	Estadio Parroquial de Atahualpa

PRESUPUESTO GENERAL

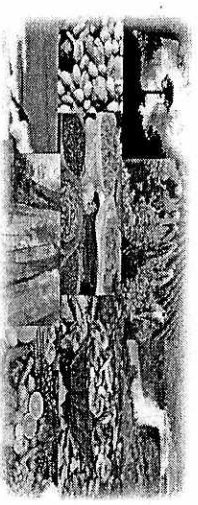

RUBRO	PRESUPUESTO MUNICIPAL TRANSFERIDOS POR LA SECRETARIA DE CULTURA A LAS ADMINISTRACIONES ZONALES		OTROS APORTES		SUB TOTAL
	ADMINISTI. EUGENIO ESPEJO	6 ADMINISTI. ZONALES	AGENDA CULTURAL ADM. EUGENIO ESPEJO	GAD ATAHUALPA	
Logística técnica y artística para los Eventos Preparatorios, Semana de la Ruralidad y Fiesta Mayor del Encuentro:	97.369,18		2.000,00	10.500,00	109.869,18
33 Delegaciones parroquiales rurales con su producción artística parroquial rural.		148.500,00			148.500,00
6 Delegaciones comunales con su producción artística comunal.		9.000,00			9.000,00
TOTAL PROYECTO	97.369,18	157.500,00	2.000,00	10.500,00	267.369,18
TOTAL PRESUPUESTO MUNICIPAL ASIGNADO	254.869,18				

PRESUPUESTO PARA PRODUCCIÓN ARTISTICA RURAL
 (\$ 157.500,00 Valor total transferido por la SECU a las
 6 Administraciones Zonales de acuerdo al número de parroquias)

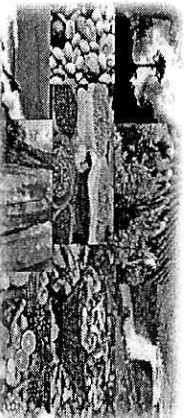

VALOR QUE CORRESPONDE A LAS PARROQUIAS Y COMUNAS Y PRODUCTOS A PRESENTAR			
CANT.	VALOR POR PARROQUIA	TOTAL	PRODUCTOS A PRESENTAR POR PARRAQUUA
33 Parroquiales Rurales	\$ 4.500,00	\$ 148.500,00	<ul style="list-style-type: none"> • 1 COMPARSA • 1 OBRA ARTISTICA DE ESCENARIO • 1 MUESTRA CULTURAL • 1 JUEGO TRADICIONAL • 1 TRANSPORTE PARA PUBLICO DE LA PARROQUIA
6 Comunas	\$ 1.500,00	\$ 9.000,00	<ul style="list-style-type: none"> • 1 COMPARSA • 1 MUESTRA CULTURAL
TOTAL		\$ 157.500,00	

PRESUPUESTO PARA LOGÍSTICA, TÉCNICA Y ARTÍSTICA DE TRES COMPONENTES:
\$ 97.369,18 (Valor transferido por la SECU a la Administración Eugenio Espejo)

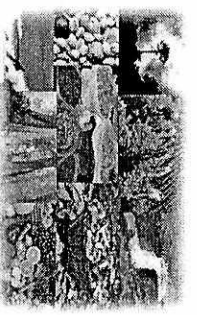

REQUERIMIENTOS PARA EVENTOS COMPONENTE 1:

COMPONENTE	PROYECTO/EVENTO	CANT	ITEM		
EVENTOS PREPARATORIOS	CONFORMACIÓN DE LOS GRUPOS DE VINCULACIÓN COMUNITARIA EN EL SEDE Y EN LAS ZONAS	1	servicio de alimentación para las jornadas de capacitación de 200 personas: 200 refrigerio 200 almuerzo		
		5000	Triplicos		
		500	Identificaciones		
		4	Banners		
		5	Pasacalles		
		4	roll ups con estructura		
		1	Mural artístico		
		220	camisetas		
		1	Contratación de un historiador para levantamiento de información.		
		ATAHUALPA: MEMORIA HISTÓRICA Y CULTURAL DE ATAHUALPA	ATAHUALPA: MEMORIA HISTÓRICA Y CULTURAL DE ATAHUALPA	200	ejemplares de la Memoria Histórica y cultural de Atahualpa (Incluye Diseño, diagramación e Impresión)
				1	Contratación de un sistematizador, para el levantamiento de información
				1000	Ejemplares de Guía de Juegos Populares Tradicionales
		GUIA DE JUEGOS TRADICIONALES DE LA RURALIDAD DE QUITO.	MEGA MINGA DE LA RURALIDAD	2	Camionetas alquiladas para movilización interna en Atahualpa
				1	Banda de Pueblo
				1	Artista
MEGA MINGA DE LA RURALIDAD	ELECCION REINA DE ATAHUALPA	1			
		1			

REQUERIMIENTOS PARA EVENTOS COMPONENTE 2:

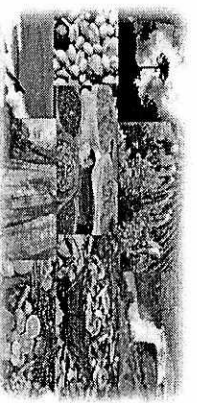

COMPONENTE	PROYECTO/EVENTO	CANT	ITEM	
SEMANA DE LA RURALIDAD	RUEDA DE PRENSA	1	Tarima	
		1	Sonido de 500 watts de potencia	
		2	tablero con mantel y sobre mantel	
			12	sillas vestidas
			1	Logística para la muestra AZN
			1	Servicio de alimentación para 300 participantes de las delegaciones rurales
			5	Camionetas alquiladas para movilización interna
			5	Amplificadores
			1	Amplificación tipo B de la Toma de la Plaza para
			1	Grupo musical Los Duros de Tabacundo
			1	Show de piroteoría tradicional básica: Vaca loca y castillo
			45	carpas
		131	tableros	
		310	sillas plásticas	
		6	grupos artísticos	
		1	carpa camérfino	
		1	Tarima	
		1	Sonido	
		1	Animador	
		41	Rótulos	
		33	Banderas de los 33 GAD parroquiales	
		33	Astas para banderas	
		1	Sonido	
		1	Rollo banderas de la Parroquia de Atahualpa	
		1	Servicio de montaje de una galería que muestra trabajos de las mujeres rurales de las 33 parroquias rurales en la Sala 5 del Centro Cultural Metropolitan: que incluye:	
		1	Sonido básico	
		1	Artista o agrupación artística de mujer/es rural/es	
		1	Banda de pueblo	
		2	Expositoras de la ruralidad para el panel Inaugural "Mujeres rurales y su relación con la urbano"	
		2	Rollup Impreso en lona full color tamaño 1.60 x 1.20 :	
		200	Invitaciones en papel hilo, full color, tamaño 10 x 12 cm.	
		10	Camionetas alquiladas para recorrido de ida y vuelta dentro de la parroquia	
		10	Guías turísticos comunitarios	
		300	Almuerzo	
		1	Muestra cultural "Los Chagras de Atahualpa"	
		1	Artista	
		1	Banda orquesta que incluya amplificación	
	RECORRIDO TURISTICO " LOS CAMINOS DEL ARIERO"			

**BARRIO SAN PEDRO DE
MONJAS, PARROQUIA PUENGASI**

ANTES



DESPUÉS

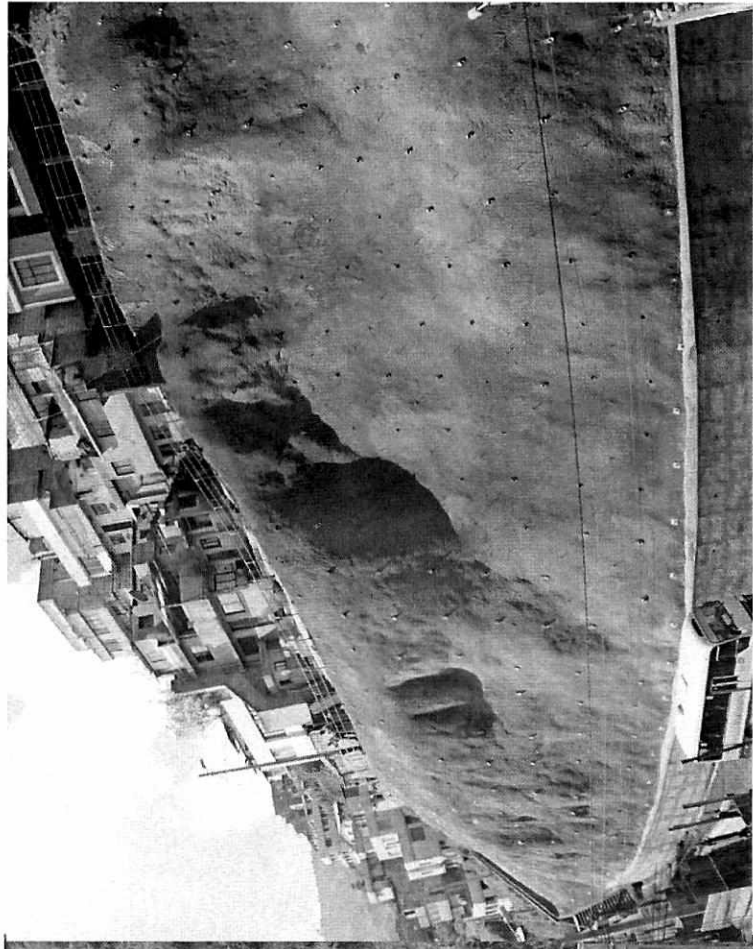

SECRETARÍA GENERAL DE
SEGURIDAD

QUITO
ALCALDÍA

OBRAS DE MITIGACIÓN

EN EL DISTRITO METROPOLITANO
DE QUITO



ACTIVIDADES DE PREVENCIÓN EN MOVILIDAD

- En caso de fuertes precipitaciones , se reforzará con el contingente de Agentes Civiles de Tránsito, los cuales serán ubicados en sitios estratégicos.
- Los Agentes Civiles de Tránsito, realizarán los respectivos cierres de vías, direccionamiento por vías alternas, contraflujos, para mitigar los conflictos en el tránsito en la ciudad.
- Ubicación estratégica de grúas, para retiro de vehículos averiados y/o accidentados en vía.
- Monitoreo permanente de **17** lugares conflictivos para alertar de primera mano al COE Metropolitano.

1. Av. 10 de Agosto sector El Labrador
2. Av. 10 de Agosto Sector la Y
3. Av. 10 de Agosto y Naciones Unidas.
4. Av. 10 de Agosto y Eloy Alfaro
5. Av. 10 de Agosto y Patria
6. Av. 10 de Agosto y Atahualpa
7. Av. 10 de Agosto y Riofrio
8. Av. América y NN.UU
9. Av. América y Universitaria
10. Av. América sector la Y
11. Av. 12 de Octubre y Patria
12. Av. América y Mariana de Jesús
13. Av. De la Prensa y Av. Amazonas
14. Av. Mariscal Sucre y Fernández Salvador
15. Av. Mariscal Sucre y Av. De la Prensa
16. Av. Maldonado y Rodrigo de Chávez
17. Sector de los túneles

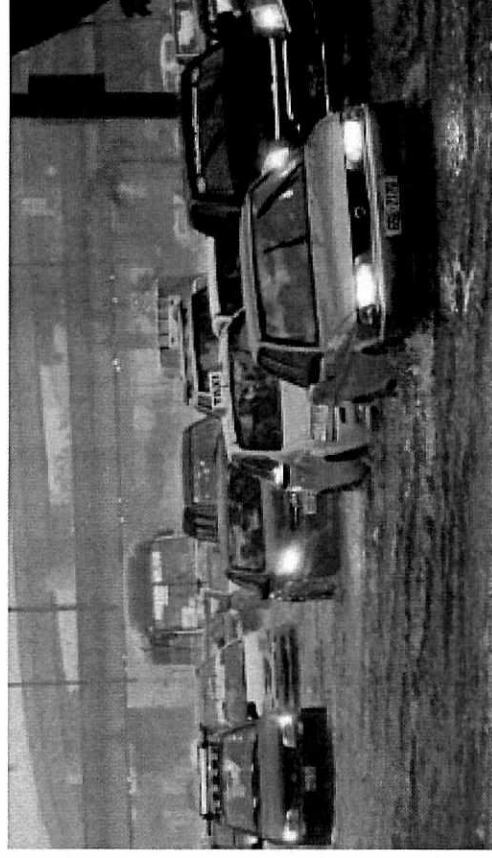

ACTIVIDADES DE PREVENCIÓN

- **60** barrios susceptibles a inundaciones.
- **100** barrios propensos a movimientos en masa.
- **13** pluviómetros instalados en sectores estratégicos de la ciudad.
- **1** estación meteorológica portátil.
- **8** albergues de acogida inmediata con capacidad de 240 personas (30 c/u)
- **4** refugios temporales, con **1.060** carpas en total
- **79** puntos de encuentro en todo el DMQ.
- Limpieza de **18.633** metros de cunetas de coronación.
- Colocación de señalética preventiva en zonas de deslizamientos, derrumbes y vía resbalosa.
- Capacitación a **100.000** personas mediante los **400** comités de y participación ciudadana.
- **10** pasos deprimidos monitoreados a través de sensores como parte del Sistema de Alerta Temprana.

Aeropuerto	10 de Agosto, AV Galo Plaza Lasso o Av. Amazonas	Orellana	10 de Agosto y Francisco de Orellana
La Y	10 de agosto, AV la Prensa, Av. América o AV Ascaray	12 de Octubre	12 de Octubre y Patria
América	Av. América y Naciones Unidas	La Patria	10 de Agosto y Patria
Naciones Unidas	10 de Agosto y Naciones Unidas	Carapungo	Panamericana Norte y Av. Simón Bolívar
Ulloa	América y Universitaria	Mariana de Jesús	Av. América y Mariana de Jesús

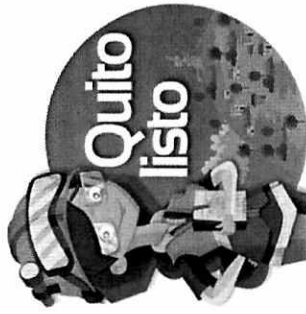

MESAS DE TRABAJO INTERINSTITUCIONALES

Art. 390.- Los riesgos se gestionarán bajo el principio de descentralización subsidiaria, que implicará la responsabilidad directa de las instituciones dentro de su ámbito geográfico. Cuando sus capacidades para la gestión del riesgo sean insuficientes, las instancias de mayor ámbito territorial y mayor capacidad técnica y financiera brindarán el apoyo necesario con respeto a su autoridad en el territorio y sin relevarlos de su responsabilidad.

- 1. Actividad Volcánica**
- 2. Inundaciones**
- 3. Movimientos en Masa**
- 4. Vientos Fuertes – Torbellinos**
- 5. Incendios Forestales**
- 6. Sismos**
- 7. Accidentes de Tránsito**
- 8. Prevención y Control de Normas Constructivas**

COMPONENTES DEL PLAN

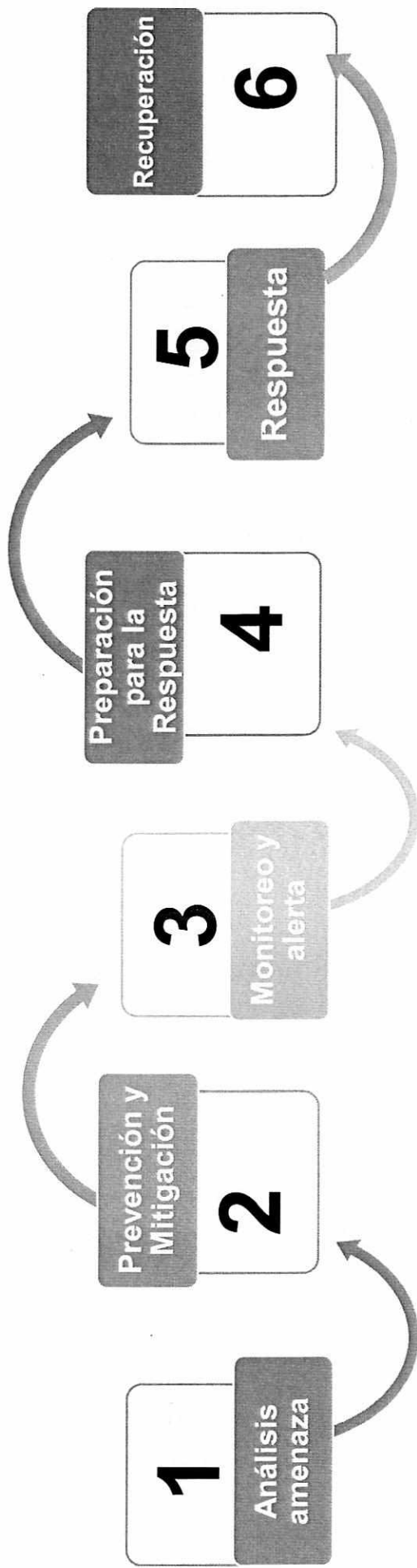

Quito

ALCALDÍA

PLAN DE PREVENCIÓN Y
RESPUESTA ANTE ÉPOCA

LLUVIOSA EN EL DMQ

2016-2017

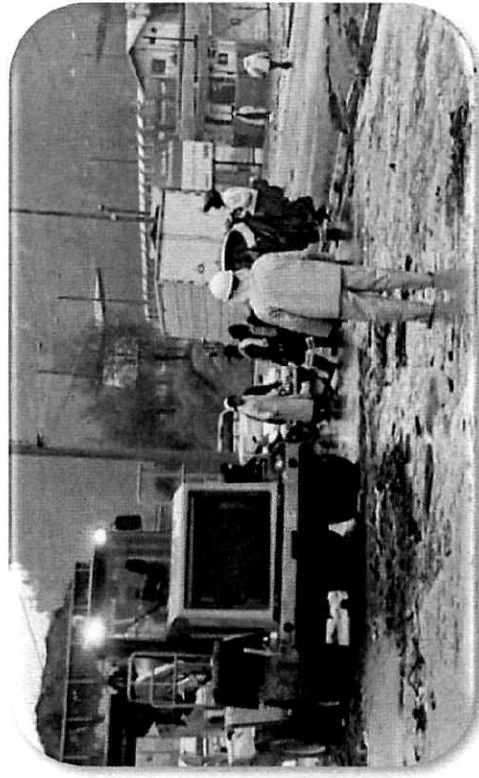

Bus



ALCALDÍA





**A
N
E
X
O**

No.

2

1
2
3



INVERSIÓN 2017 ENCUENTRO CULTURAL PARROQUIAS RURALES ATAHUALPA

FONDO ENCUENTRO – ADMINISTRACIONES ZONALES:

Monto : 254.869,18 USD

APORTE ADICIONAL ADM. ZONAL EUGENIO ESPEJO PRESUP. AGENDA CULTURAL:

Monto : 2.000,00 USD

INVERSIÓN TOTAL ENCUENTRO CULTURAL PARROQUIAS RURALES

ATAHUALPA 2017 :

Monto : 670.659,18 USD



Mega Minga 21-22-23 de Julio:

Monto : 15.000,00 USD

INVERSIÓN TOTAL INFRAESTRUCTURA :

Monto :415.590,00 USD

*Presupuesto Municipal de presupuestos participativos e inversión directa Zonal (EPMOP, EMASEO, EPMAPS)



INVERSIÓN 2017

-Diseño y construcción Coliseo parroquial de Atahualpa:

-Diseño y construcción de la rampa de acceso al Coliseo parroquial de Atahualpa:

Monto : 375.090,00 USD

-Diseño y construcción de la visera para el graderío existente:

Monto : 25.500,00 USD



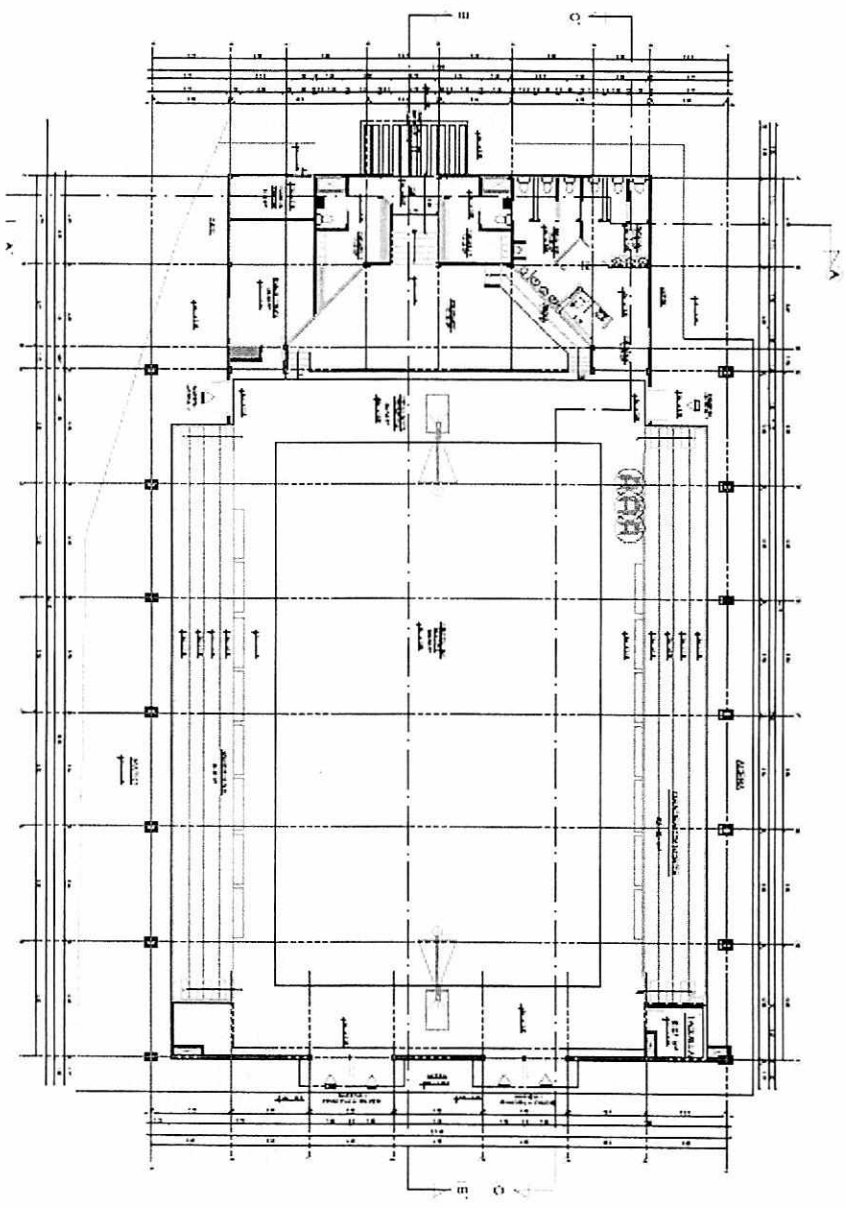

PLANTA BAMA COUSO

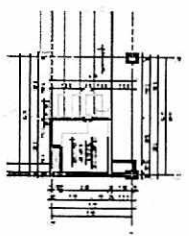

PLANTA ALTA CUARTO DE SONIDO

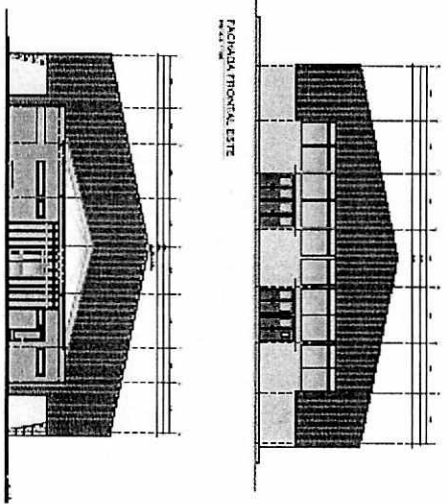
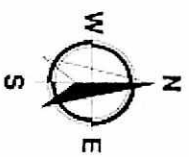

FACILIDAD FRONTAL ESTE

FACILIDAD POSTERIOR OESTE

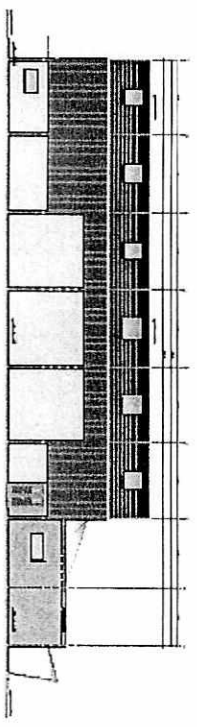

FACILIDAD LATERAL OROCCEDA NORTE

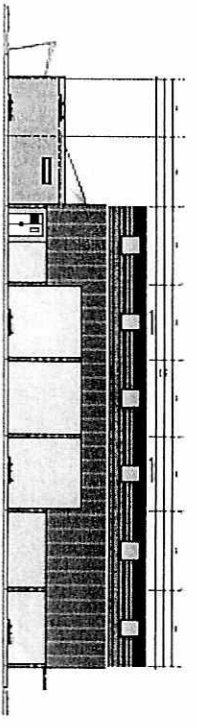

FACILIDAD LATERAL OROCCEDA SUR

CLASIFICACION DE AREA	
COUSO	218.26 m ²
AREA DE SERVICIOS	188.85 m ²
AREA TOTAL	407.11 m ²



Diseño y construcción de la visera para el graderío existente:

- Diseño Arquitectónico
- Diseño Estructural
- Ejecución de la obra (inicio estimado de obras JUNIO 2017)

Mega Minga 21-22-23 de Julio:

- Adecantamiento de espacios públicos
- Mejoramiento vial (por establecer en la avanzada previa a la ejecución)



PLANIFICACIÓN DE LA INVERSIÓN 2017

Diseño y construcción Coliseo parroquial de Atahualpa: El inicio del proyecto se desarrollo en el 2016 con la construcción de la cancha y el graderío como primera etapa.

- Diseño Arquitectónico
- Diseño de Urbano (estudio del emplazamiento)
- Diseño Estructural, eléctrico, hidro-sanitario
- Ejecución de la Obra (inicio estimado de obras JUNIO 2017)

Diseño y construcción de la rampa de acceso al Coliseo parroquial de Atahualpa:

- Diseño Arquitectónico
- Diseño Estructural
- Ejecución de la obra (inicio estimado de obras JUNIO 2017)



SECRETARÍA GENERAL

COORDINACIÓN

TERRITORIAL Y PARTICIPACIÓN CIUDADANA

ALCALDÍA



ELABORADO POR COMITÉ TÉCNICO

Afonso Pullupaxi
Dirección Metropolitana de Parroquias Rurales

Adriana Ortiz
Secretaría de Cultura

Verónica Ramírez
Administración Zonal Eugenio Espejo

Tania Mendoza
Administración Zonal Eugenio Espejo

Vinicio Ayala
Delegación Norcentral

David Buitrón
Delegación Norcentral

Ana Guzco
GAD Parroquial Atahualpa

Ernesto Rodríguez
GAD Parroquial Atahualpa:

Pablo Cobos
PRESIDENTE DE ASOGOPAR-Q

AVALLIZADO POR:

Dr. José Luis Guevara
SECRETARÍA GENERAL DE COORDINACIÓN
TERRITORIAL Y PARTICIPACIÓN CIUDADANA

Dr. Pablo Corral
SECRETARIO METROPOLITANO DE CULTURA

Stalin Lucero
DIRECTOR METROPOLITANO DE CULTURA
MEMORIA Y PATRIMONIO

Abg. Diego Hidalgo.
DIRECTOR METROPOLITANO DE PARROQUIAS
RURALES

Ing. Boris Mata
ADMINISTRADOR ZONAL EUGENIO ESPEJO

William Castelo
PRESIDENTE
ATAHUALPA GOBIERNO PARROQUIAL DE



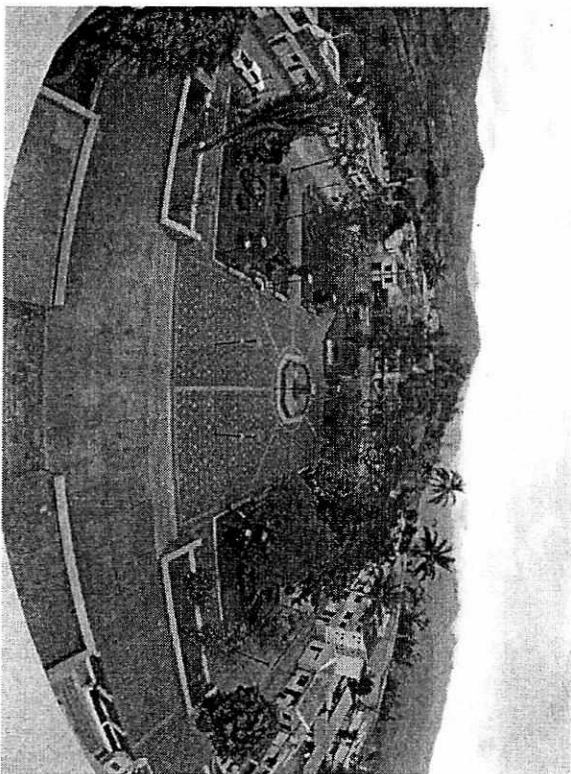
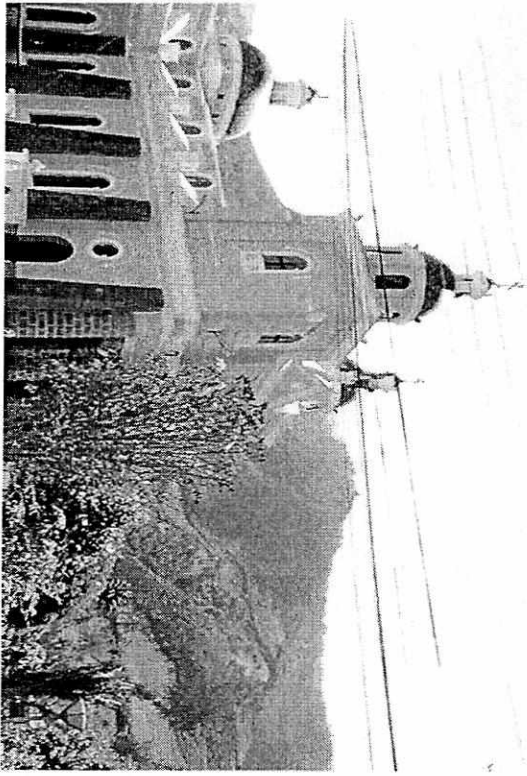
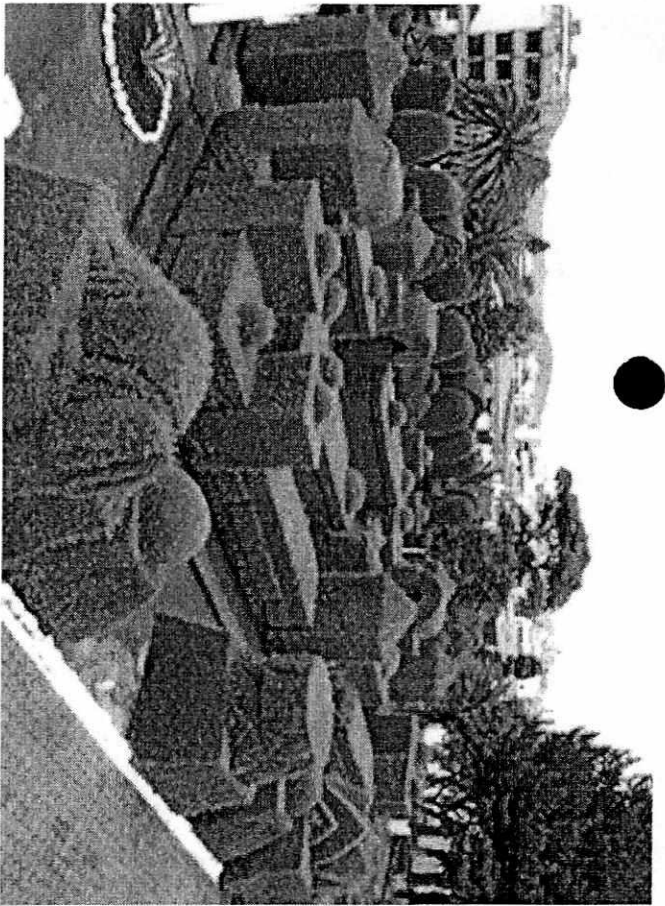



CRONOGRAMA

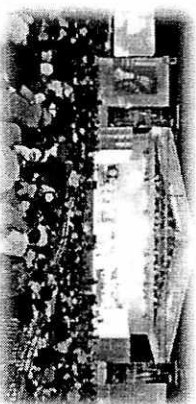

ETAPAS	ACTIVIDADES / EVENTOS	CRONOGRAMA												LUGAR	RESPONSABLE				
		ENERO	FEBRERO	MARZO	ABRIL	MAYO	JUNIO	JULIO	AGOSTO	SEPTIEMBRE	OCTUBRE	NOVIEMBRE	DICIEMBRE						
PLANIFICACION Y SOCIALIZACION	Reuniones del Comité Directivo y equipo técnico para la formulación del proyecto a equipos financieros y de comercialización del proyecto con dependencias municipales y GAD parroquiales rurales			15													Diferentes lugares	Equipo Técnico	
	Comités de Administración Zonales			17													SIGTEPC	Equipo Técnico	
	Comité Directivo			21													SIGTEPC	Comité Directivo	
	Presentación del proyecto a la Comisión de Desarrollo Rural para su autorización			22 a 30														SIGTEPC - SECU	Equipo Técnico
	Administración Zonales y GAD Parroquiales Rurales			7															
	Reuniones del Comité Operativo para definir, seleccionar y monitorear la implementación de los eventos, actividades del encuentro (Todos los martes)			11														Diferentes lugares	Administr. Norte - Delegación Norcentral y GAD Atahuallpa
	Primera reunión con autoridades del ITSC para la implementación del Grupo de Vinculación Comunitaria a nivel de parroquia			21														ITSC	
	Proceso de contratación las producciones artísticas locales y los requerimientos técnicos y logísticos para los eventos preparatorios, semana de la Ruralidad y Fiesta Mayor del Encuentro en los distintos espacios definidos.			20 - 30														Adm. Zonales	Unidades Financieras Adm. Zonales
	Directo y descentralizado de producción de material gráfico de los eventos de la semana de la Ruralidad y Fiesta Mayor del Encuentro en los distintos espacios definidos.					1 a 30												Diferentes sitios de eventos	Adm. Eugenio Espino - GAD - SECU
	Elaborar el plan de seguridad para los eventos de la semana de la Ruralidad, festividad y participar los apoyos Metropolitanos, Agencias de tránsito, Agencia de control, tierra de VAS, secretarías electorales, Cruz Roja, etc.						1 - 30											Administración Zonal Eugenio Espino	Unidad de Seguridad Administrativa Zonal Eugenio Espino - Secretaría de Seguridad y Gobernabilidad
ORGANIZACION Y GESTION	Superación monja de asesorías y logísticas en los espacios de preparación de los eventos de la Ruralidad y Fiesta Mayor del Encuentro																	Diferentes sitios de eventos	Adm. Eugenio Espino - GAD - SECU
	1. EVENTOS PREPARATORIOS																		
	MUESTRAS LOS ENCANTOS DE LA RURALIDAD DE LA ZONA NORTE			17														Plazuelas Adm Zona Eugenio Espino y Adm. Zonales	Adm. Zona Eugenio Espino
	CONFORMACION DE LOS GRUPOS DE VINCULACION COMUNITARIA EN EL SEBO Y EN LAS ZONAS					5												Plazuelas Adm Zona Eugenio Espino y Adm. Zonales	Vincio Ayala - Anta Cuzco - Norma Lopez
	COMUNICACION ESTRATEGICA INSTITUCIONAL Y LOCAL					8												32 parroquias rurales	ITSC - GAD Atahuallpa - SECU - SECONY - Adm. GAD PARROQUIALES Y ZONALES - SECRETARIA DE CULTURA
	PRODUCCION ARTISTICA PARROQUIAL RURAL					25												Atahuallpa	SECU - INVESTITOR CONTRATADO
	ATAHUALLPA: MEMORIA HISTORICA Y CULTURAL							1										Parque Central de Atahuallpa	GAD Atahuallpa
	GUÍA DE JUEGOS TRADICIONALES DE LA RURALIDAD DE QUITO.								1									DMQ	GAD Atahuallpa - Delegación Norcentral - Adm. Zonal Eugenio Espino - Empresas Municipales
	XI FESTIVAL DE LA RUTA ESCONDIRA									1								Parque Central de Atahuallpa	GAD Atahuallpa
	MEGA MINGA DE LA RURALIDAD										29							Plazuela Zona Norte	Adm. Zona Norte: Carolina Recacha - Veronica Barrios y Parque Central de Atahuallpa
ELECCION REINA DE ATAHUALLPA																	Parque Central de Atahuallpa	Adm. La Delfina: Raju Fuentes	
EJECUCION	RUEDA DE PRENSA																		
	FESTIVAL DE JUEGOS POPULARES RURALES																	Parque Central de Atahuallpa	SECU - Agraria Ortiz
	FESTIVAL DE MUSICA Y DANZA KURIPUMA																	Parque Central de Atahuallpa	GAD Atahuallpa: Karines Escobedo y Adm. Eugenio Espino: Tania Mercedes
	FERIA DE SABORES Y SABORES DE LA RURALIDAD																	Parque La Carolina	Adm. La Delfina: Raju Fuentes
	ACTO CIVICO Y EMBANDERAMIENTO DE ATAHUALLPA																	Parque Central de Atahuallpa	Adm. Eugenio Espino: William Castro
	MATERIA MUJERES RURALES "HISTORIAS PARA VIVIR Y CONTAR"																	Parque Central de Atahuallpa	GAD Atahuallpa: Karines Escobedo y Adm. Eugenio Espino: Tania Mercedes
	FESTIVAL PRODUCTIVO INCLUSIVO Y CULTURAL																	Parque Central de Atahuallpa	SECU - Agraria Ortiz
	FESTIVALES, SABORES Y COCINAS DE CALDERÓN RECORRIDO TURISTICO " LOS CAMINOS DEL ARIERO"																	Parque Central de Atahuallpa	SECU - Agraria Ortiz
	3. FIESTA MAYOR DE LA RURALIDAD DE QUITO																	Parque Central de Atahuallpa	SECU - Agraria Ortiz
	CORREDO LUDICO CULTURAL																	Parque Central de Atahuallpa	SECU - Agraria Ortiz
FERIA ARTESANAL Y PRODUCTIVA DE LAS PARROQUIAS NORCENTRALES																	Parque Central de Atahuallpa	GAD Atahuallpa: Karines Escobedo y Adm. Eugenio Espino: Tania Mercedes	
DESFILE DE COMPARSAS Y TOMA DE PLAZA																	Parque Central de Atahuallpa	Adm. Zona Norte: Carolina Recacha - Veronica Barrios y Parque Central de Atahuallpa	
REGION INAUGURAL Y 1RA. JORNADA FESTIVAL ARTISTICO DE LAS IDENTIDADES PARROQUIALES																		Parque Central de Atahuallpa	Adm. Zona Norte: Carolina Recacha - Veronica Barrios y Parque Central de Atahuallpa
2DA. JORNADA FESTIVAL ARTISTICO DE LAS IDENTIDADES PARROQUIALES Y ENTREGA DE PRIOSTAGO																		Parque Central de Atahuallpa	Adm. Zona Norte: Carolina Recacha - Veronica Barrios y Parque Central de Atahuallpa
ENTREGA DE INFORMES DE LOS EVENTOS EJECUTADOS EN EL ENCUENTRO																		Parque Central de Atahuallpa	Adm. Zona Norte: Carolina Recacha - Veronica Barrios y Parque Central de Atahuallpa
TALLER DE EVALUACION																		Parque Central de Atahuallpa	Adm. Zona Norte: Carolina Recacha - Veronica Barrios y Parque Central de Atahuallpa
EVALUACION	ENTREGA DE INFORME A AUTORIDADES MUNICIPALES																	Parque Central de Atahuallpa	Adm. Zona Norte: Carolina Recacha - Veronica Barrios y Parque Central de Atahuallpa



REQUERIMIENTOS PARA EVENTOS COMPONENTE 3:

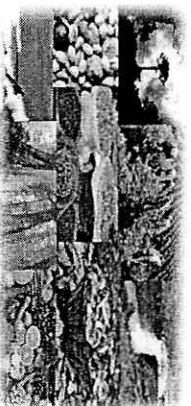

COMPONENTE	PROYECTO/EVENTO	CANT	ITEM
FIESTA MAYOR	CORREDOR LÚDICO CULTURAL y CARPA	5	Mirros
		2	Murgas
		10	Zanquearos
		6	Malabaristas
		1	Animación Infantil, cuenta cuentos
		2	Pintucaristas
		2	Saltarines
		1	Kit de materiales para la Galería Fotográfica de Atahualpa
		1	Kit de materiales para pintura de murales de Atahualpa
		2	Carpas de 6x4, iluminadas, con 3 paredes x 2 días
	FERIA ARTESANAL Y PRODUCTIVA DE LAS PARROQUIAS NORCENTRALES	20	Carpas de 6x4, iluminadas, con 4 paredes x 2 días
		60	mesas vestidas por 2 días
		500	sillas plásticas por 2 días
		2	baterías sanitarias por 2 días
		1	servicio de seguridad por 2 días
		1	Generador eléctrico
		39	banner con el nombre de la Parroquia
		1	Sonido, luces, tarima, pantallas de proyección por 2 días, pantalla led.
		4	carpas camerino
		120	Platos fuertes Alcalde, autoridades
PREGON INAUGURAL Y FESTIVAL ARTISTICO DE LAS IDENTIDADES PARROQUIALES	1	Show de juegos pirotécnicos tipo disney	
	2	Animadores	
	1	Artista profesional Internacional para cierre William Luna	
	1	Artista nacional de trayectoria para el cierre	
FESTIVAL ARTISTICO DE LAS IDENTIDADES PARROQUIALES Y ENTREGA DE PRIOSTAZGO	2	Animadores para presentación en Dúplex	
	1	Artista de Trayectoria Nacional	
		2	Animadores

**BARRIO ASISTENCIA SOCIAL SOBRE LA
QUEBRADA CAUPICHO**

ANTES

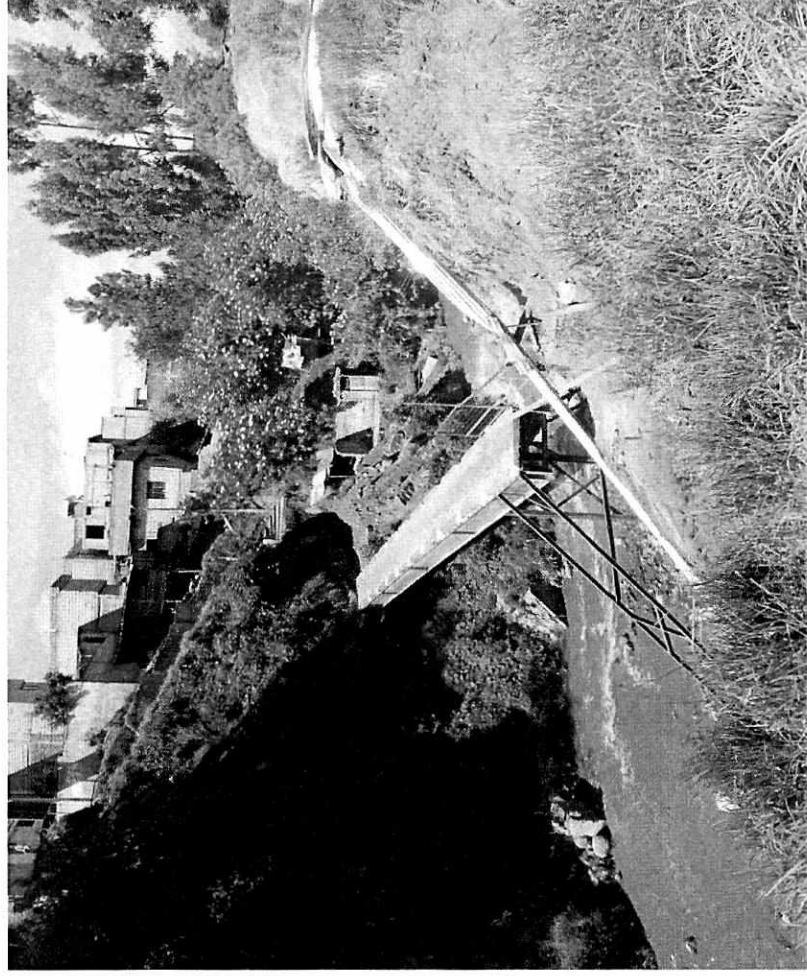

DESPUÉS



**BARRIO ELOY ALFARO
SECTOR PUENGASÍ**

Inicio de Obra

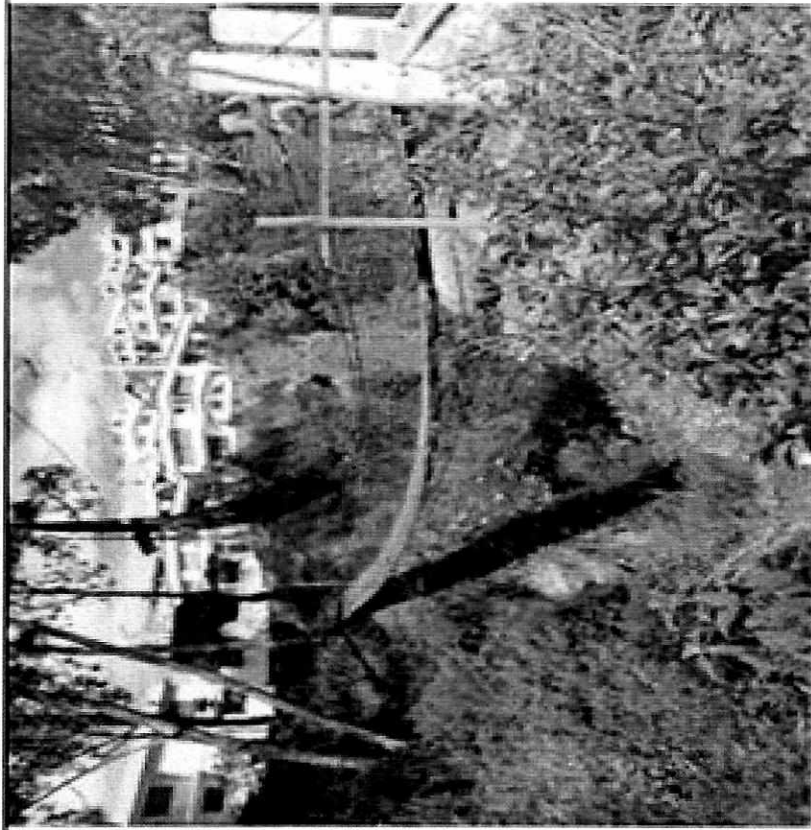

Obra Terminada

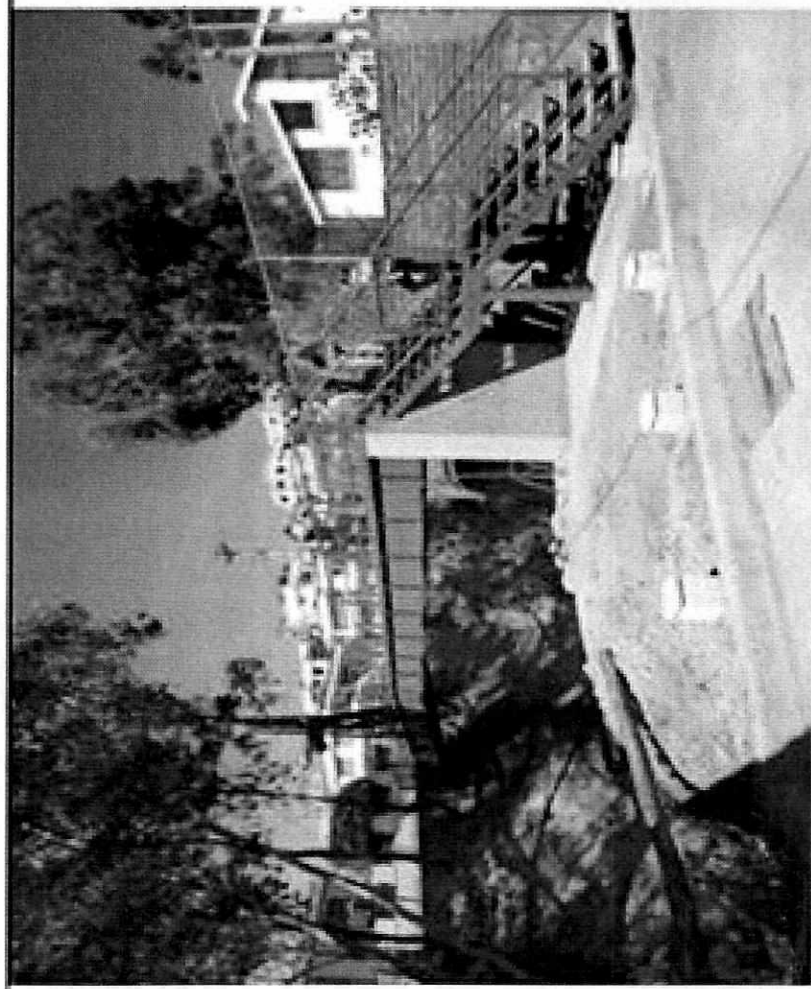

**PUENTE BARRIO SAN FRANCISCO DE
MIRAVALLE SOBRE EL RÍO MACHÁNGARA**

Inicio de Obra

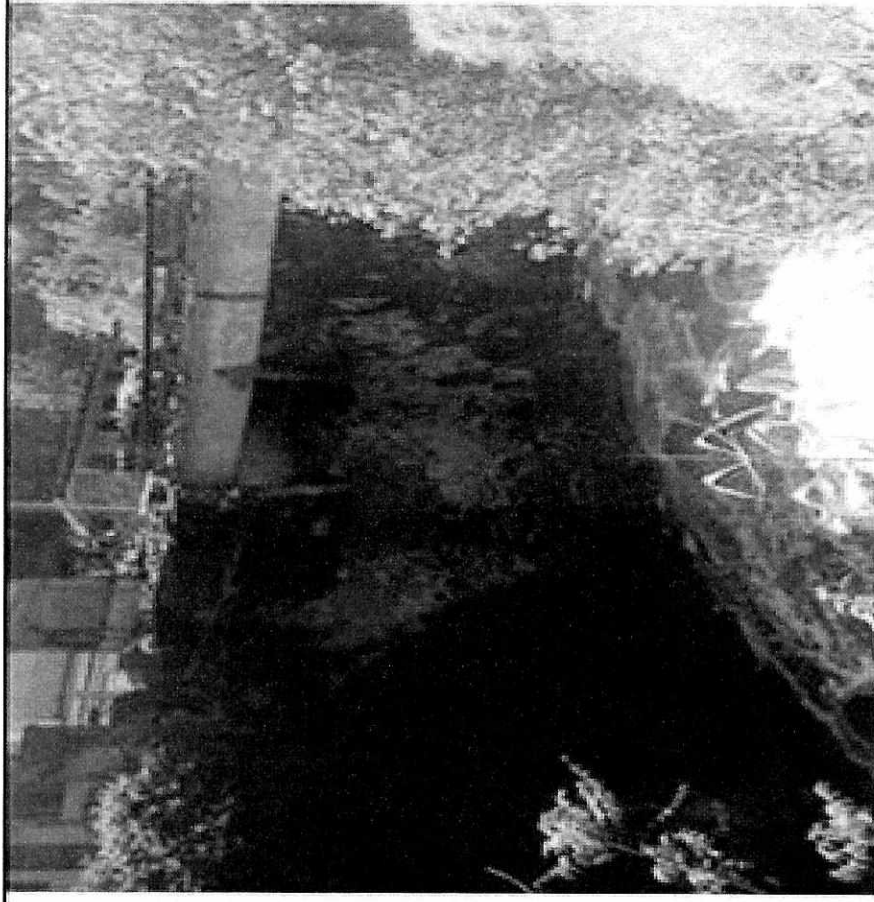

Terminado

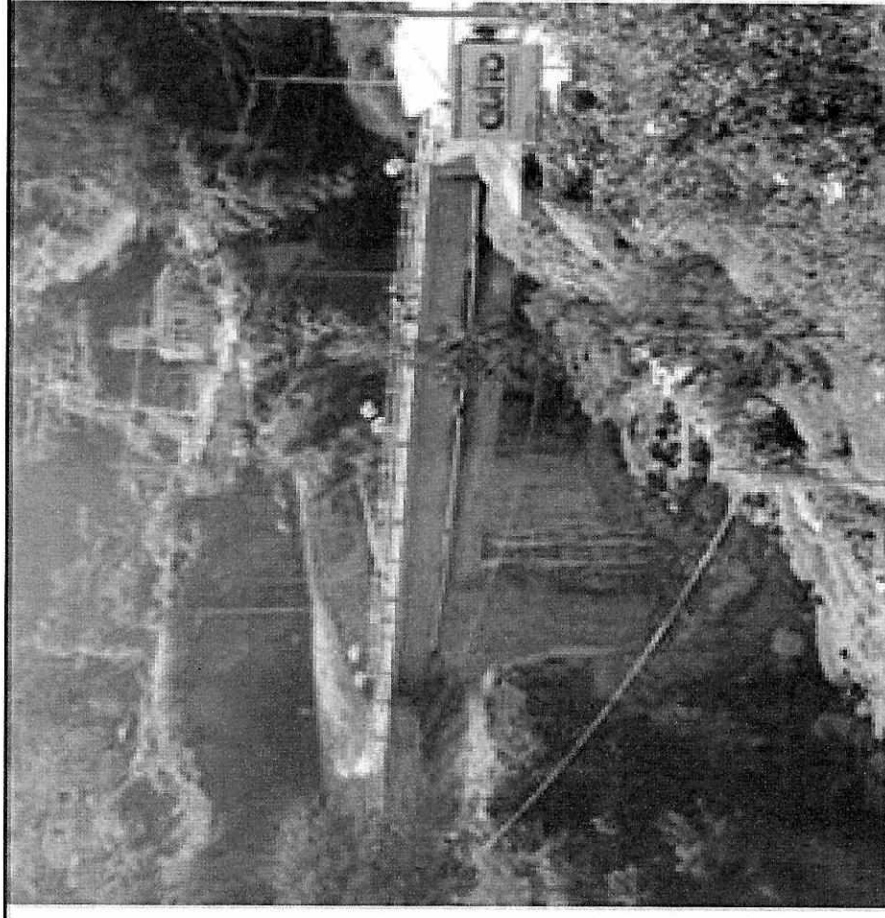

**PUENTE BARRIO VENCEREMOS 1 SOBRE RIO
CONGO, SECTOR BEATERIO**

ANTES



DESPUÉS

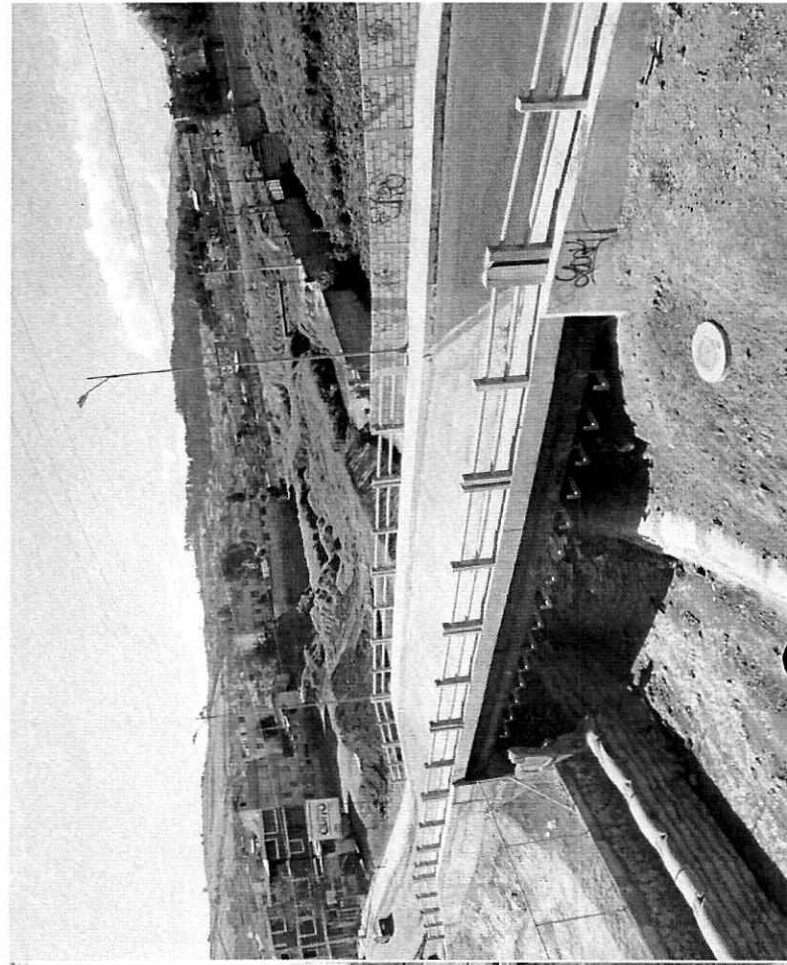

**PUENTE SALVADOR CELI, PARROQUIA
CONOCOTO**

Inicio de Obra

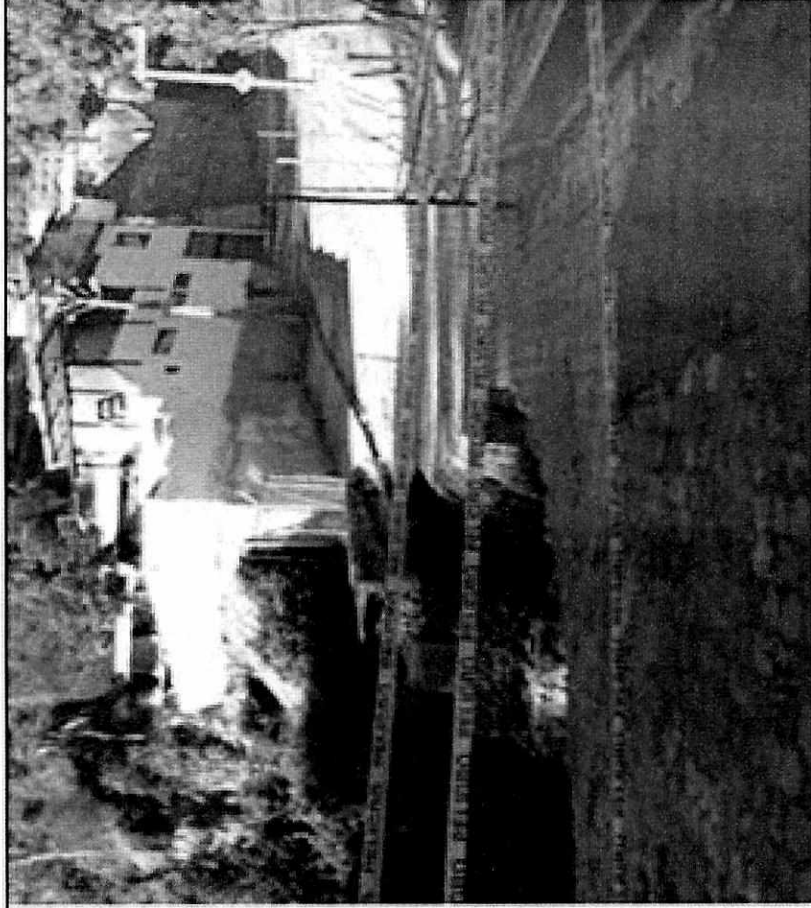

Obra Terminada



**MURO DE CONTENCIÓN BARRIO PANECILLO
AVENIDA 5 DE JUNIO Y RICARDO JARAMILLO**

ANTES

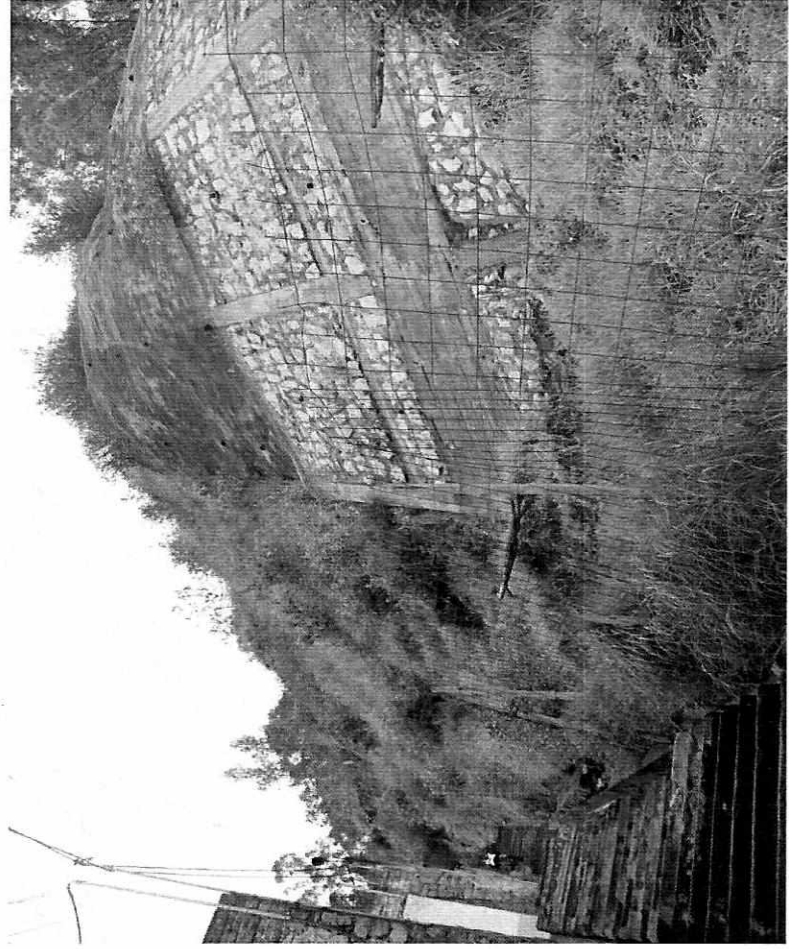

DESPUÉS

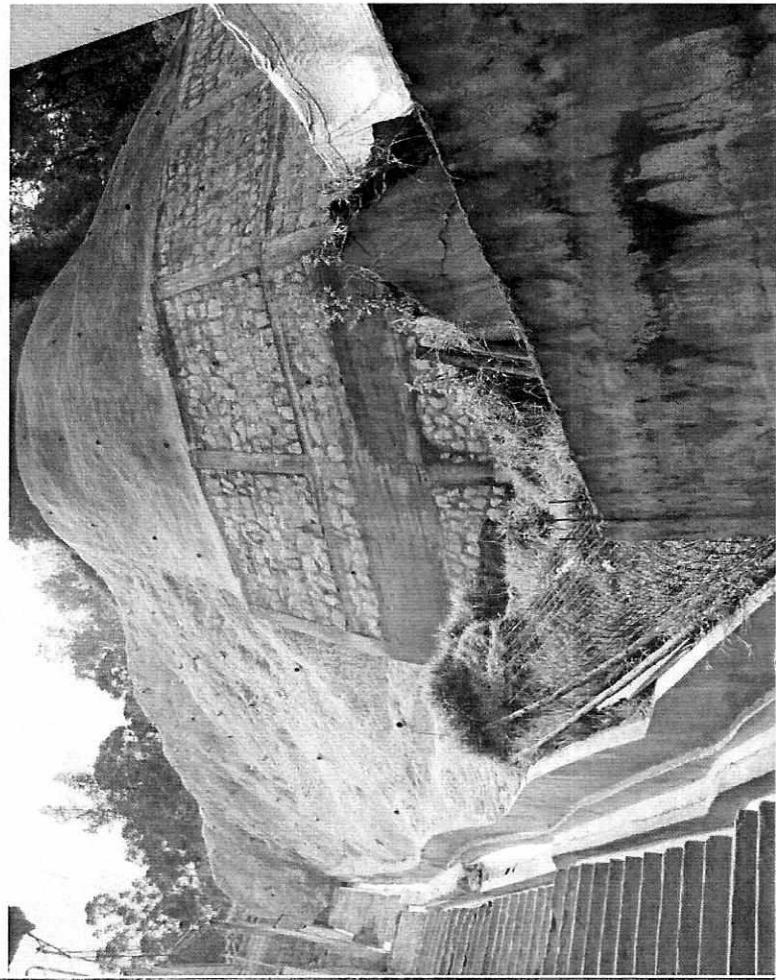

**MURO APORTICADO BARRIO EQUINOCCIAL
SAN ANTONIO DE PICHINCHA**

ANTES



DESPUÉS

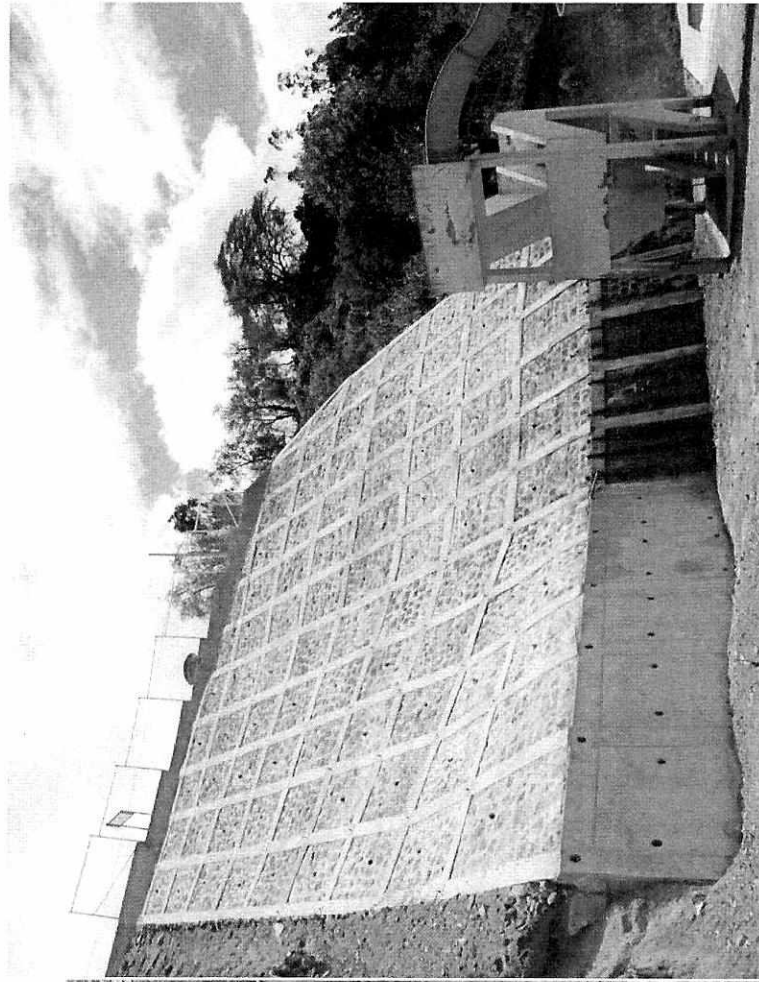

**MURO DE CONTENCIÓN, LIGA BARRIAL
SANTA ROSA DE LA ARGELIA**

ANTES



DESPUÉS

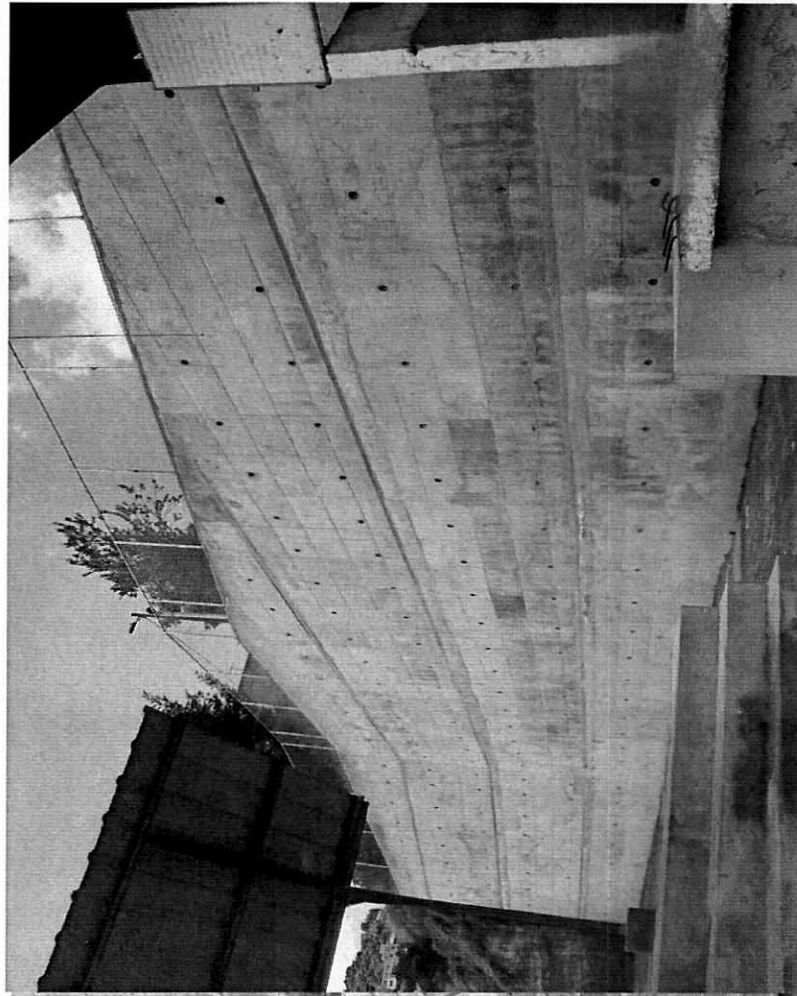

**PASO PEATONAL SOBRE LA AVENIDA
SIMÓN BOLÍVAR**

ANTES

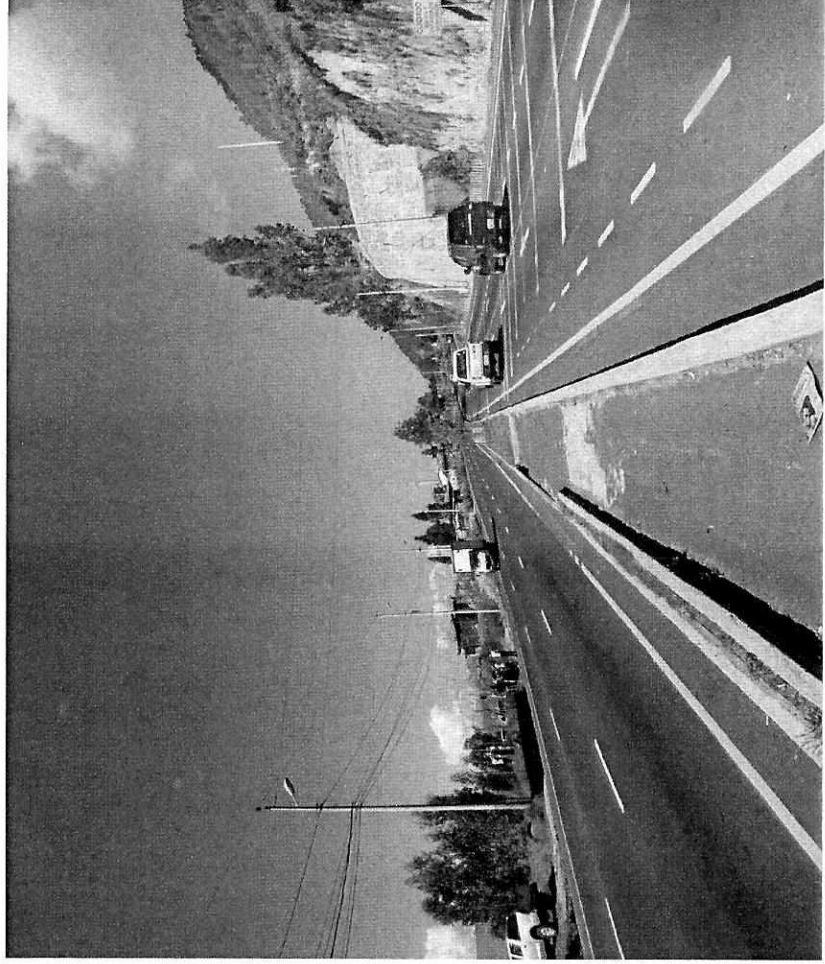

DESPUÉS

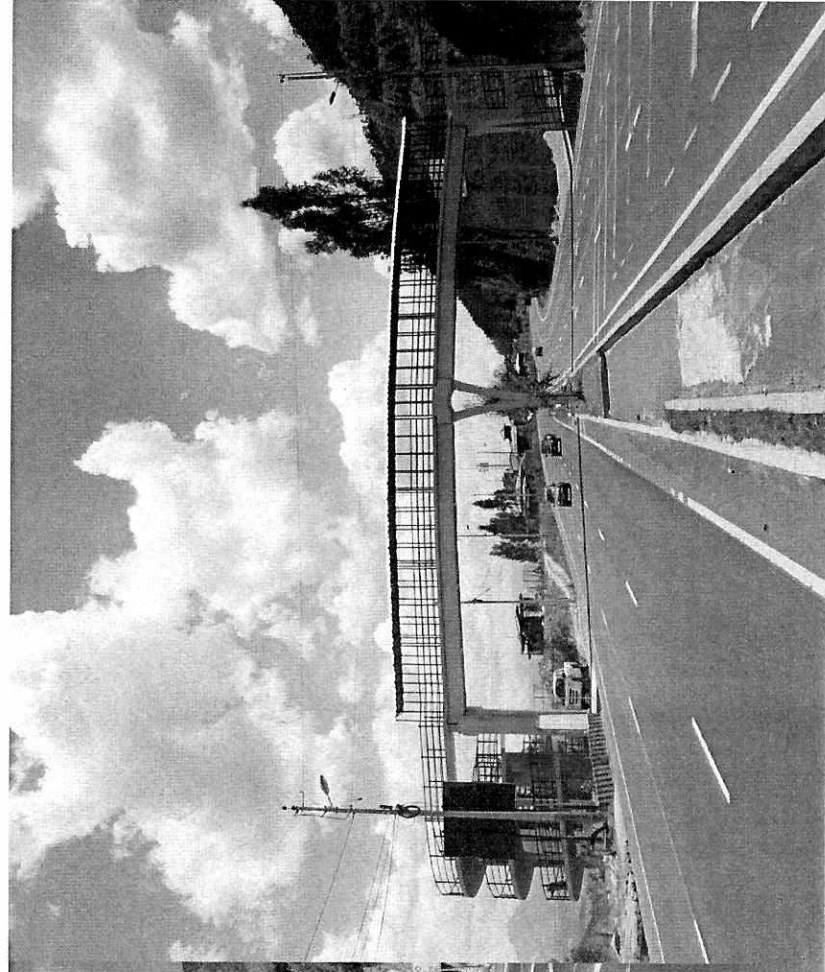

TRABAJOS EJECUTADOS QUEBRADA CHAQUISAHUAYCO

Estos trabajos forman parte de las acciones preventivas frente a la época invernal, que evitan afectaciones en zonas sensibles como la Av. Simón Bolívar.



Inversión global aprox.: USD 1'236.951,83

Inicio de obra: 8 de marzo de 2016

Plazo de entrega: 22 de octubre de 2016

Avance global: 90 %

TRABAJOS EJECUTADOS QUEBRADA CHAQUISAHUAYCO

- Excavación y conformado de talud a mano (2400m³).
- Trabajos de recuperación de tuberías existentes (360 m).
- Instalación de anclajes (258 u)
- Instalación de malla electrosoldada (1200m²).



Total 524 actividades

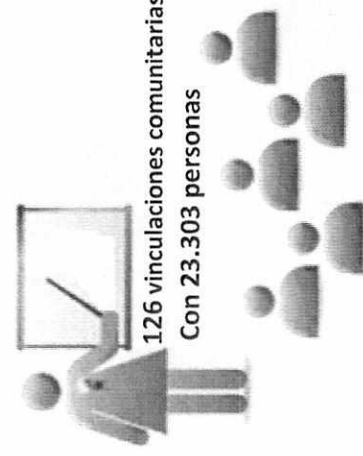
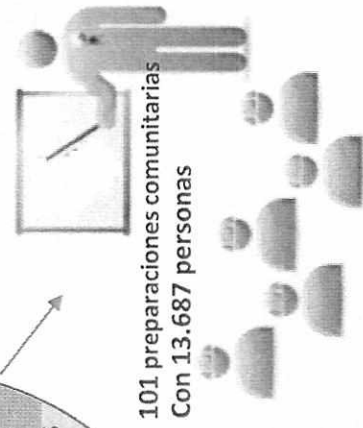
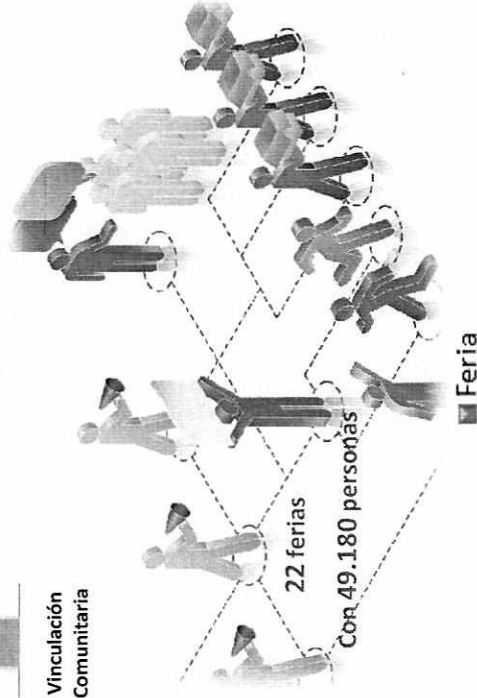
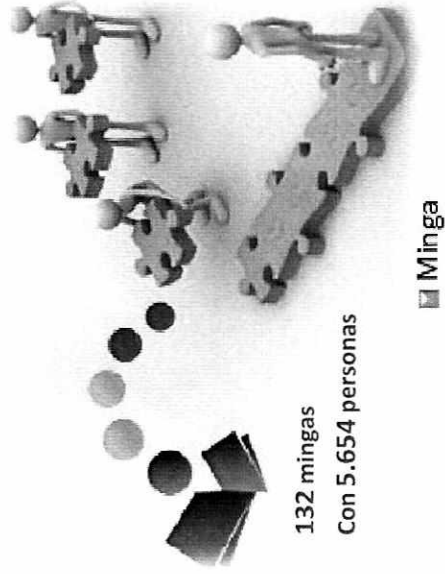
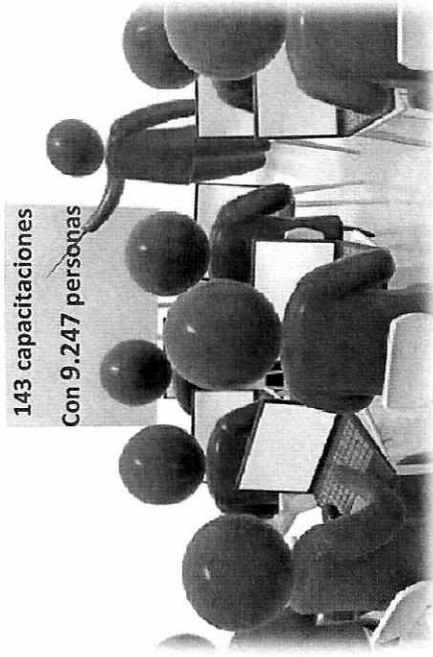
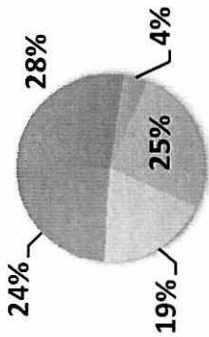
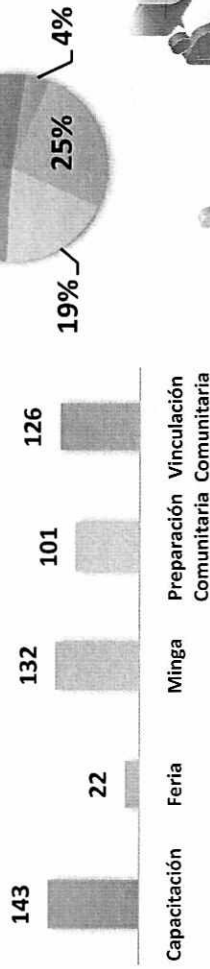

Análisis de las mingas realizadas con la comunidad y maquinaria del municipio

Total de actividades realizadas = 132

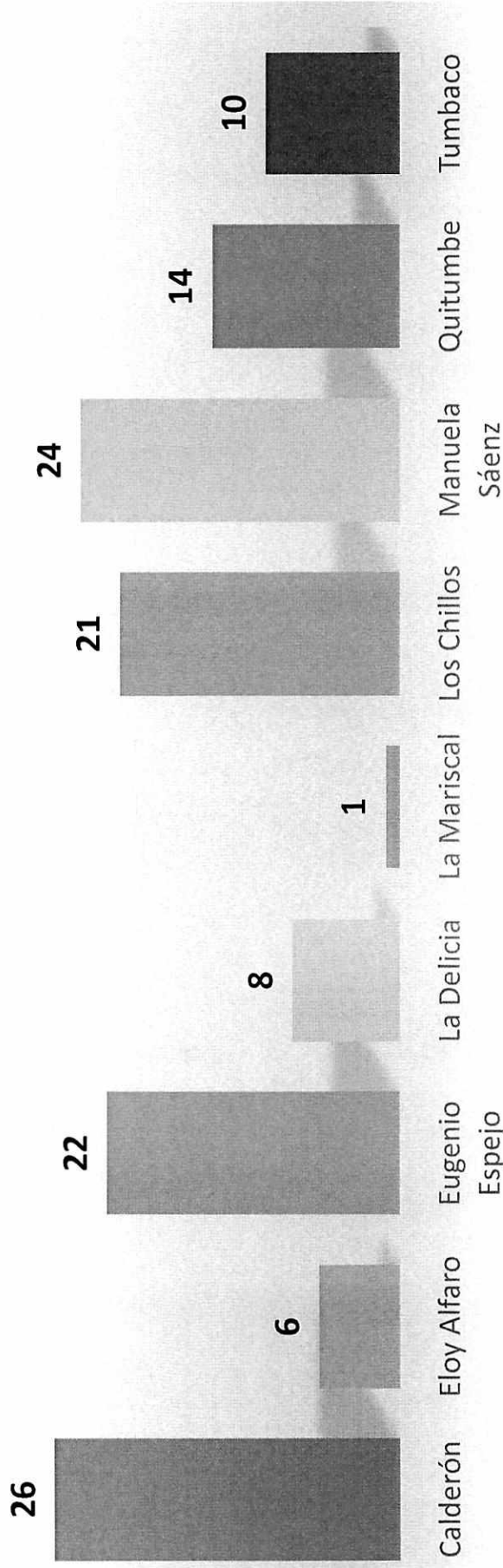

Fuente: COE-M
Desarrollado por: Área Técnica
Nota: Datos sujetos a variación

80% AVANCE

INTERVENCIÓN EN QUEBRADAS

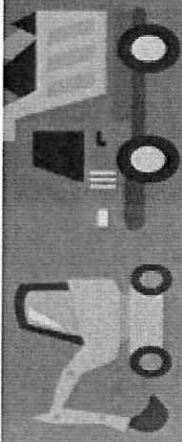

Monitoreo y patrullaje permanentes en quebradas prioritarias

Limpieza del cauce de quebradas y sus bordes para evitar el taponamiento por acumulación de basura y/o escombros.

Aplicación de sanciones por parte de AMC por descarga de basura y escombros

Apoyo en mingas comunitarias para el retiro del material pétreo y escombros en sitios identificados como susceptibles ante inundaciones.



183 QUEBRADAS EN EL DMQ

33 QUEBRADAS PRIORITARIAS

ADQUISICIÓN DE MAQUINARIA PESADA PARA ATENCIÓN DE EMERGENCIAS

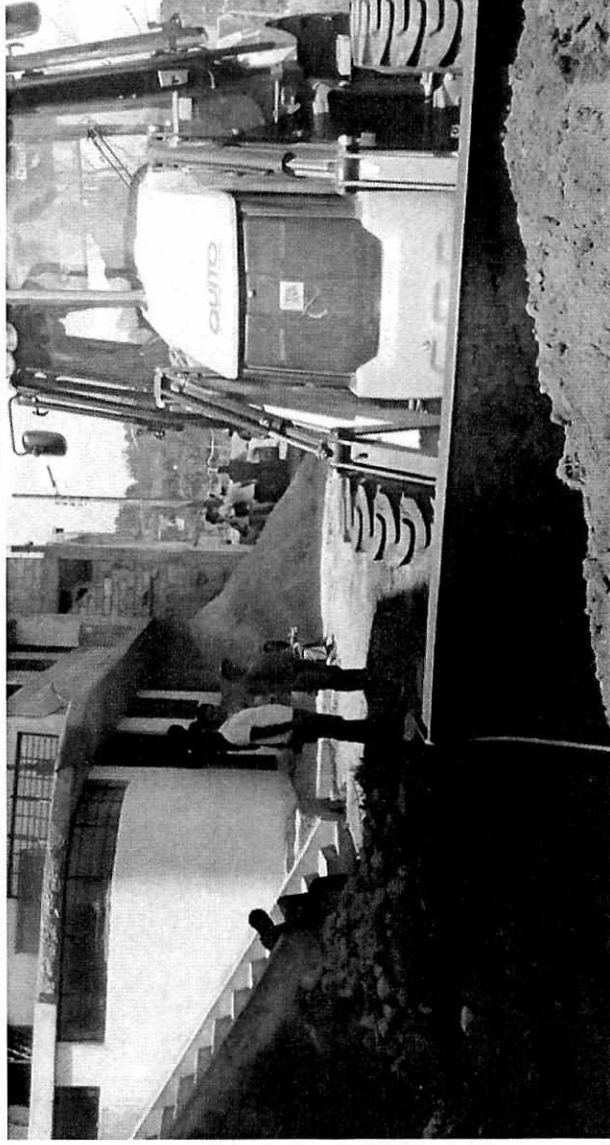

**MONTO DE
INVERSIÓN
AÑO 2016
\$ 700.000**



- 2 RETROEXCAVADORAS
- 2 VOLQUETAS
- 2 REMOLQUES
- MANTENIMIENTO
- SEGUROS

MANTENIMIENTO PREVENTIVO - EPMAPS

DETALLE

Limpieza y mantenimiento de 120.000 sumideros

Mantenimiento de 112 estructuras de captaciones en quebradas

Reparación y mantenimiento del sistema de alcantarillado

Rehabilitación de colectores de alivio para mejorar la capacidad hidráulica del sistema existente

**MONTO DE
INVERSIÓN**

\$ 2'568.335

TRABAJO DE PREVENCIÓN EPMMOP

LIMPIEZA DE CUNETAS DE CORONACIÓN	
Corredor Periférico Sur	Cataguango
Corredor Periférico Sur	Forestal
Av. Simón Bolívar	Collacoto
Av. Simón Bolívar	Barrio Guadalupeano
Av. Simón Bolívar	Universidad Internacional
Av. Simón Bolívar	Polla de Oro
Av. Simón Bolívar	Barrio Bolaños
Corredor Periférico Norte	Zámbiza
Av. Simón Bolívar	Cerro del Auqui - Lumbisí
Corredor Periférico Norte	Nayón
Corredor Periférico Norte	Casa de la Selección
Av. Simón Bolívar	Cerro del Auqui - Lumbisí

El Centro de Gestión de Movilidad de la EPMMOP, cuenta con 185 cámaras de circuito cerrado de televisión, que facilitan el monitoreo del tráfico en condiciones normales de clima, pero se vuelven esenciales en condiciones de clima adverso como son lluvia, o neblina.

El Distrito Metropolitano de Quito, cuenta con 5251 semáforos vehiculares, 1477 semáforos peatonales, 289 pulsadores y 873 avisadores acústicos, 10 paneles de información variable, para regular el tránsito de la ciudad.

INVERSIÓN 2016

DETALLE	MONTO
OBRAS DE PREVENCIÓN	\$5.387.884
OBRAS DE MITIGACIÓN	\$ 3.188.032
CONSULTORÍAS	\$320.400
PREVENCIÓN EPMAPS	\$2.568.335
TOTAL INVERSIÓN	\$ 11.464.651

INVERSIÓN 2017

6 MUROS DE CONTENCIÓN	MONTO	FECHA DE ENTREGA
COLEGIO FERNANDEZ MADRID	221.550	JULIO
COMITÉ DEL PUEBLO BARRIO UNIÓN Y PROGRESO	370.175	JULIO
SAN SALVADOR Y EL TEJAR, PARROQUIA SAN JUAN	254.385	JUNIO
LA ARGELIA BARRIO LUCHA DE LOS POBRES	129.824	JUNIO
BARRIO LEONIDAS PROAÑO, PARROQUIA LA ARGELIA	223.684	JUNIO
CALLE NECOCHEA Y AV. MARISCAL SUCRE BARRIO PANECILLO	114.794	OCTUBRE
3 CONSULTORÍAS GESTIÓN DE RIESGOS	MONTO	FECHA DE ENTREGA
EL CALZADO Y TERRANOVA	110.000	MAYO
LADERAS DE SAN FRANCISCO	124.561	MAYO
TURUBAMBA	300.000	
TRAMO DEL RÍO MACHÁNGARA (ANTIGUA QUEBRADA CAUPICHO) SECTOR DEL BEATERIO	155.000	JULIO

INVERSIÓN 2017

2 PASOS PEATONALES	MONTO	FECHA DE ENTREGA
SOBRE EL RÍO MACHÁNGARA EL ROSARIO - LA VICENTINA	223.684	JUNIO
BARRIO LA VAQUERÍA, PARROQUIA AMAGUAÑA	221.550	OCTUBRE

ESTABILIZACIÓN DE TALUDES	MONTO	FECHA DE ENTREGA
TRAMO DE LA ANTIGUA QUEBRADA CAUPICHO DEL RIO MACHANGARA -SECTOR EL BEATERIO - PRIMERA ETAPA	131.578	DICIEMBRE

INVERSIÓN TOTAL

2'581.000

RECURSOS PARA LA RESPUESTA

35	Instituciones municipales y estatales Servidores municipales.
1.870	Servidores en casos de emergencias 100% operativos
1.430	Elementos logísticos: maquinarias, vehículos, bombas de succión
8	Albergues de acogida inmediata
4	Refugios temporales
1.060	Carpas
2'000.000	Fondo de emergencia
14'746.000	Inversión total Plan Lluvias

RECOMENDACIONES

- En caso de emergencia llamar al 911.
- Realice la limpieza de sumideros y rejillas de alcantarillado, retire la acumulación de tierra y basura.
- Reúnase con sus vecinos y genere un cronograma de mingas.
- Conduzca con precaución, recuerde que la calzada de vuelve resbalosa con las lluvias.
- Respetar las señales y disposiciones emitidas en vía por los Agentes Civiles de Tránsito y demás entidades de respuesta y emergencia .

RECOMENDACIONES

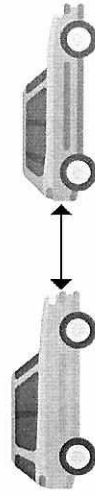

MANTENER UNA DISTANCIA

mínima de 3 metros con el vehículo de adelante



EVITAR HIDROPLANEO

Mantener una velocidad baja para evitar el hidroplaneo



DESEMPAÑADOR

Desempañar los vidrios para mejorar la visibilidad



LUCES

Llevar siempre encendidas las luces bajas y de parqueo



MANTENER TRACCIÓN

No frenar o cambiar repentinamente de carril



CINTURÓN DE SEGURIDAD

Utilizar siempre el cinturón de seguridad



LIMPIAPARABRISAS

Usar limpiaparabrisas siempre



**Total de
eventos: 573**

Eventos por Categoría

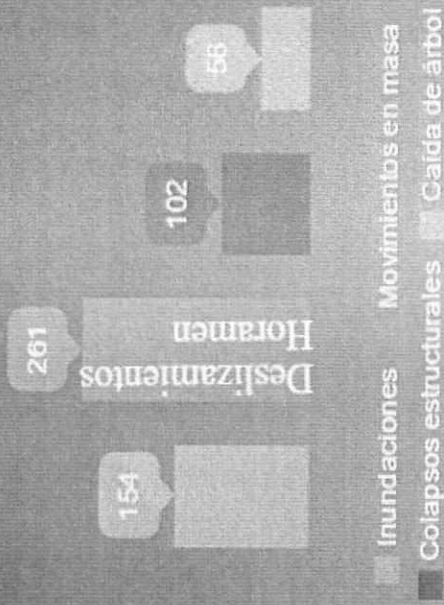

Afectación de Personas

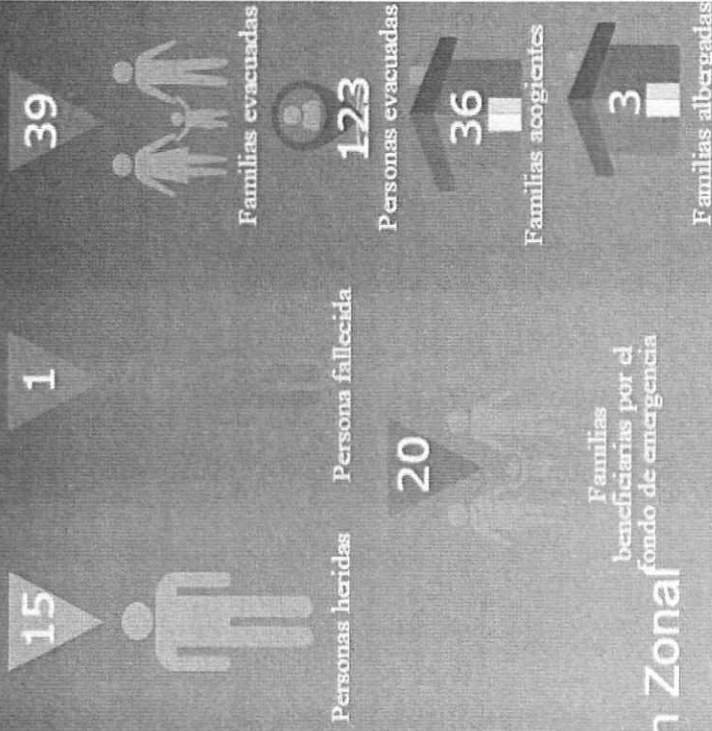

Eventos por Administración Zonal



**EMERGENCIAS
RELEVANTES
ATENDIDAS
DURANTE LA ÉPOCA
LLUVIOSA OCTUBRE
2016 – MARZO 2017**



FLUJO DE LODO Y ESCOMBROS – OYACOTO

El 23 de octubre del 2016, se formó un flujo de lodo y escombros que se desbordó por la Panamericana Norte, dejando dos personas fallecidas y afectando a más de 50 vehículos los cuales quedaron atrapados. Se cerró la Panamericana Norte desde el peaje de Oyacoto, posteriormente se habilitó un carril de la Panamericana Norte sentido Guayllabamba - Calderón y dos sentidos Calderón - Guayllabamba. En horas de la tarde se habilitaron los carriles de la Panamericana Norte hacia Guayllabamba.

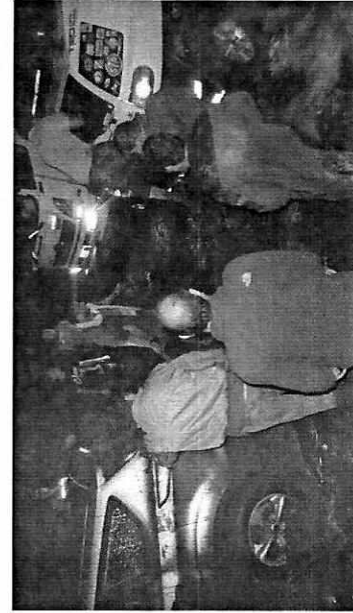
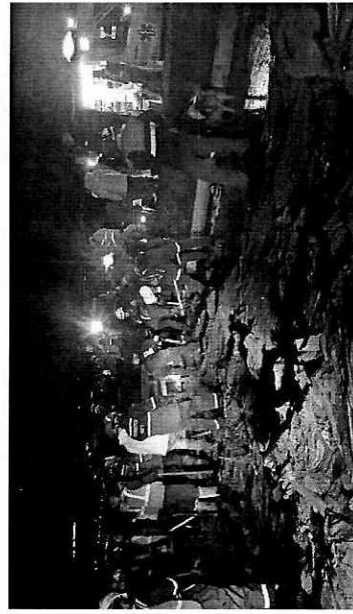
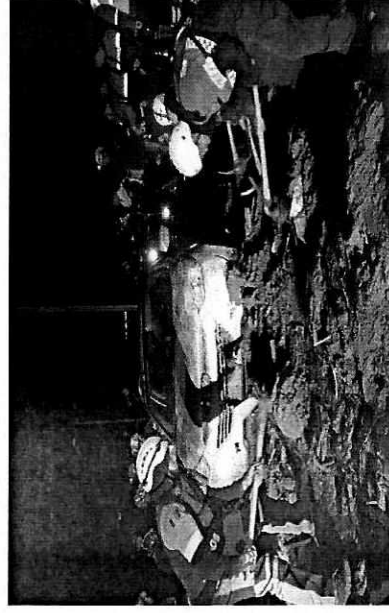

DESLIZAMIENTO LA ARGELIA

5 de enero 2017, deslizamiento de tierra que afecta la vía. AMC ha realizado los exhortos a los propietarios de los predios superiores, para que realicen los trabajos de mitigación y arreglo de sus propiedades. Se realiza la limpieza de los predios con maquinaria y el desbroce técnico de malezas que afectan a la parte superior del talud. Por la temporada de lluvias continúan produciéndose deslizamientos.

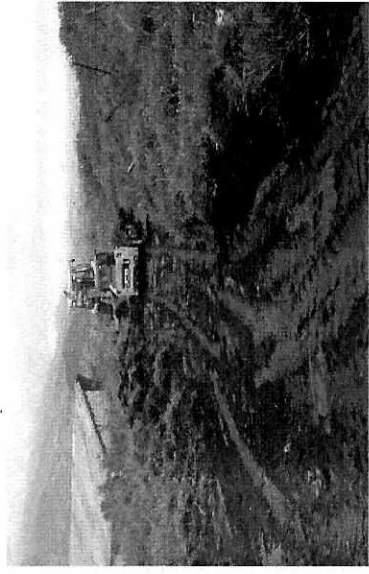

COLAPSO EL EJIDO, SANTIAGO Y MANUEL LARREA

9 enero 2017, colapso parcial de una vivienda patrimonial deshabitada por falta de mantenimiento, se procede a la evacuación de los enseres de los propietarios. Los trabajos de estabilización de la edificación culminaron. El propietario debe realizar la intervención del inmueble en un plazo máximo de 6 meses.

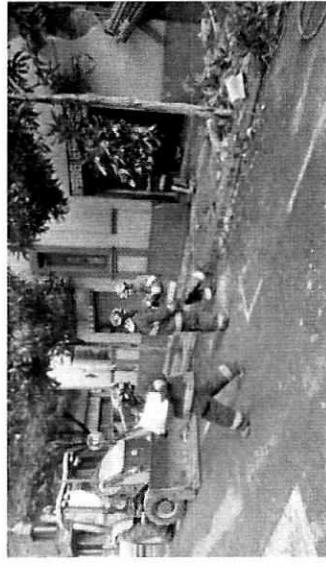

COLAPSO DE CUBIERTA 9 DE OCTUBRE Y CARRIÓN

9 de enero 2017, colapso de cubierta a causa de la lluvia y por falta de mantenimiento presenta daños en su estructura interna. La vivienda tiene un alto nivel de riesgo de colapso por lo que se procede a delimitar la zona con vallas. El propietario realiza los trabajos de mantenimiento y mitigación.

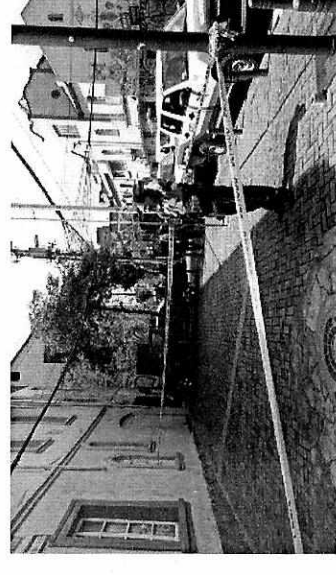
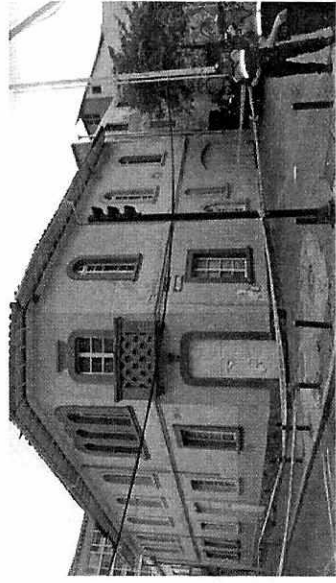
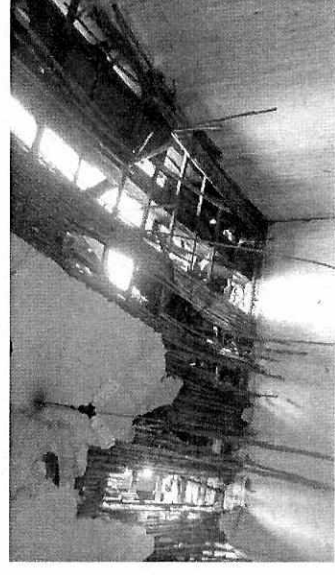
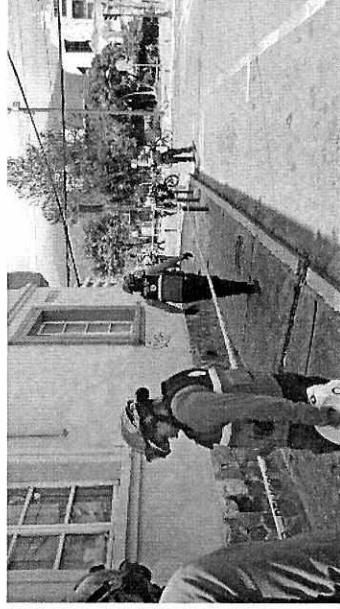
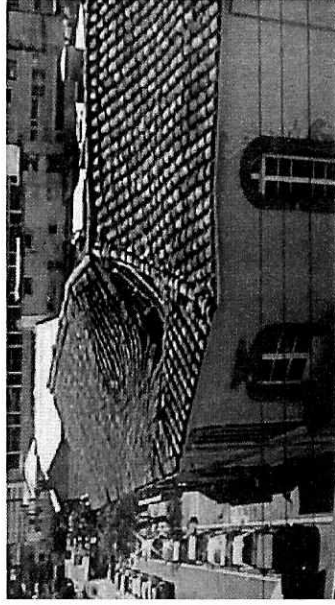

COLAPSO ESTRUCTURAL, AUTOPISTA RUMIÑAHUI PUENTE DOS

9 de enero 2017, colapso de un muro en el que se estaban realizando trabajos de construcción de cimientos. Producto de ello quedan atrapados dos obreros, siendo rescatado con vida el Sr. Enrique Villarroel de 35 años con contusiones atendido en el lugar y fallece el Sr. Kléver Mauricio Velastegui Peñafiel de 26 años. La construcción contaba con los permisos.

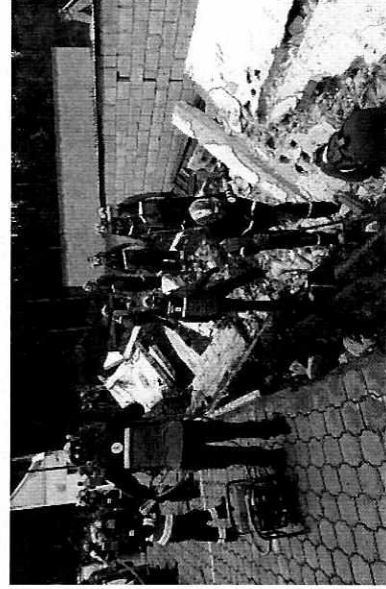
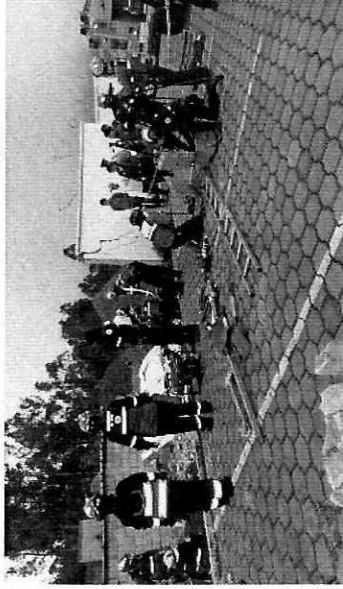

COLAPSO ESTRUCTURAL COMITÉ DEL PUEBLO

11 de enero 2017, colapso de dos paredes de una vivienda de construcción mixta, la cual fue derrocada por CBQ. Se evacúa a 4 familias (14 personas) a casa de familias acogientes. Se realizó la entrega de la ayuda humanitaria. Adicional las familias ingresarán al Plan de Relocalización en riesgo no mitigable.

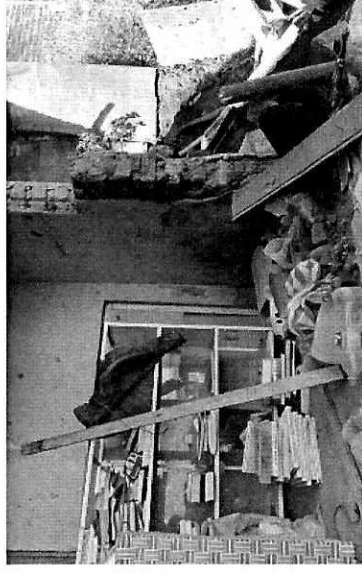
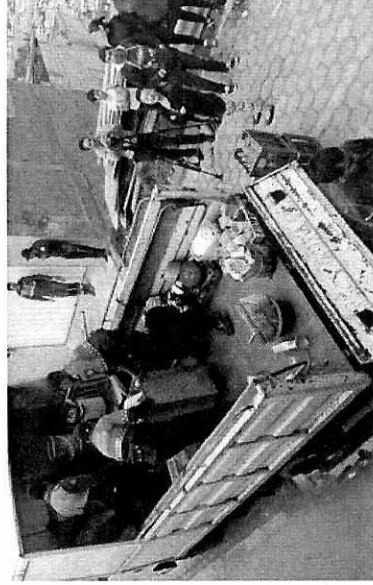
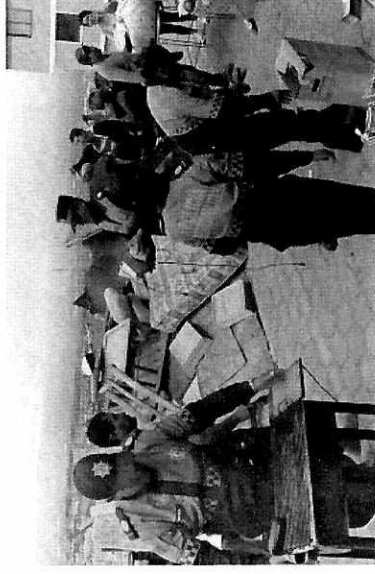
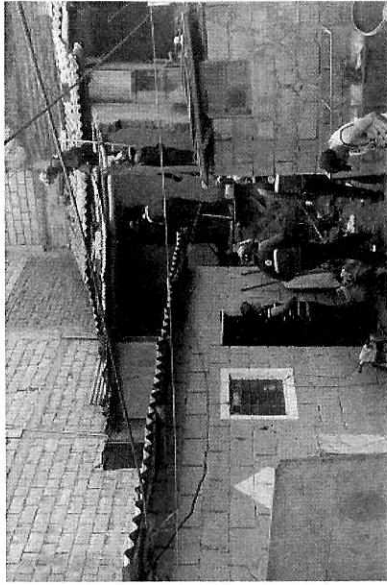

COLAPSO ESTRUCTURAL CHIMBACALLE, AV. PEDRO VICENTE MALDONADO

21 de enero 2017, casa abandonada de construcción mixta que se encuentra en riesgo. IMP realizó el anclaje de la fachada y la colocación de tensores, los trabajos ya culminaron. Se solicita una cita de mediación con el propietario sino responde a la citación se iniciará una acción legal.

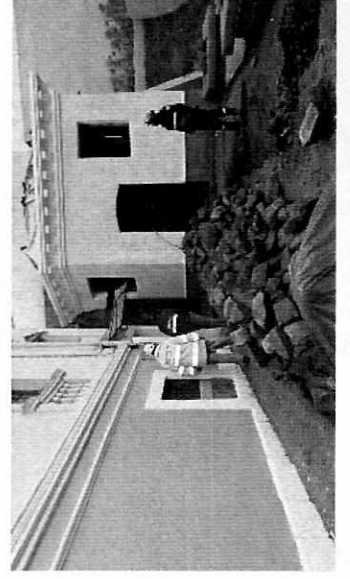

COLAPSO ESTRUCTURAL SAN ROQUE, LA ERMITA

10 marzo 2017, colapso de un muro de construcción, sobre dos viviendas, se rescata a tres niños atrapados en el colapso. Se evacúa a tres familias a casa de familiares acogientes. Se activa el fondo de emergencia para la entrega de ayuda humanitaria a los afectados.

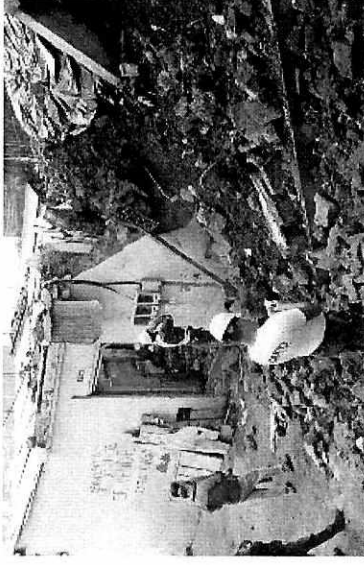
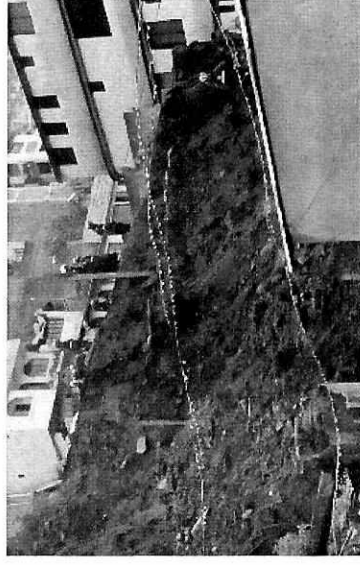

COLAPSO ESTRUCTURAL GARCÍA MORENO Y ESMERALDAS

10 marzo 2017, colapso de la cubierta de una vivienda patrimonial, la cual se declara inhabitable y se evacúa a dos personas hacia familiares acogientes.



COLAPSO ESTRUCTURAL SAN ROQUE, AGUARICO Y LIBERTAD

10 marzo 2017, colapso de una vivienda construida sin norma técnica y permisos, donde habitaban una familia de 7 integrantes quienes fueron evacuados a casa de familiares acogientes. Se activa el fondo de emergencia para la entrega de ayuda humanitaria.

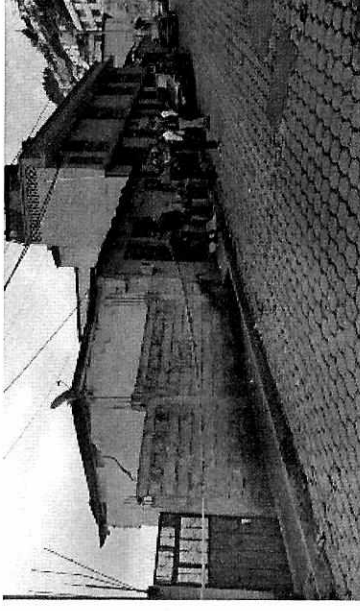

COLAPSO ESTRUCTURAL ATUCUCHO, CALLE 7 Y EMILIO JARAMILLO

13 marzo 2017, colapso parcial de una vivienda de adobe y hojas de zinc y techos de zinc, dos personas fueron trasladados a una casa de familiares acogientes. La vivienda fue derrocada y se entregó ayuda humanitaria a la familia afectada.

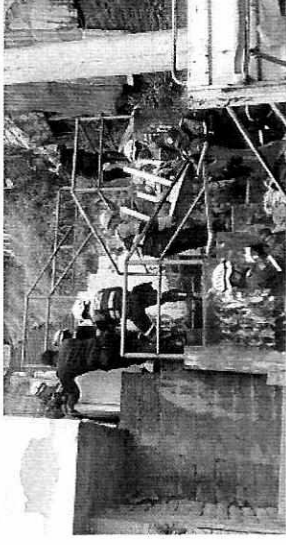
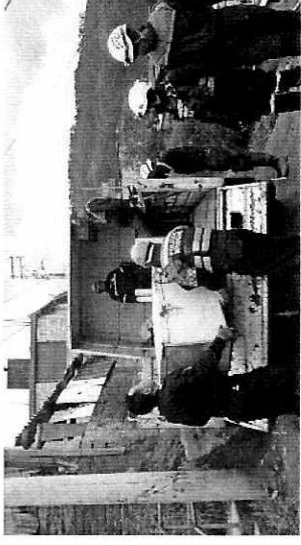

FORAMEN ANA MARÍA BAJO, CÉSAR VILLACRÉS

El 15 marzo 2017, un vehículo cayó en un foramen, en el cual se transportaban 4 personas, una persona fue atendida en el lugar. Se realizó la evacuación de 3 familias. Se instaló un Puesto Comando y se realizan trabajos en el lugar para habilitar la calle.

Se entregará tres meses de arriendo a las familias afectadas.

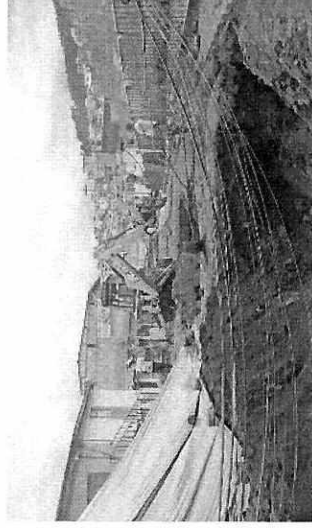
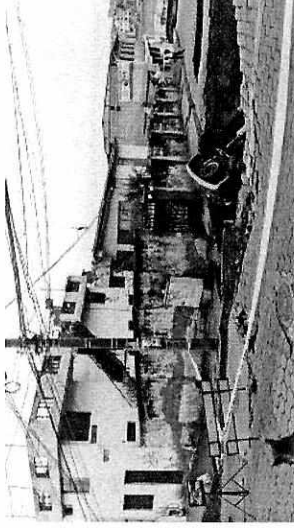

COLAPSO ESTRUCTURAL SECTOR MONJAS ORQUÍDEAS

15 marzo 2017, colapso de la parte posterior de la iglesia, resulta herida una persona indigente. La iglesia debe ser derrocada, al momento se encuentra cerrada y se coloca cinta de seguridad.

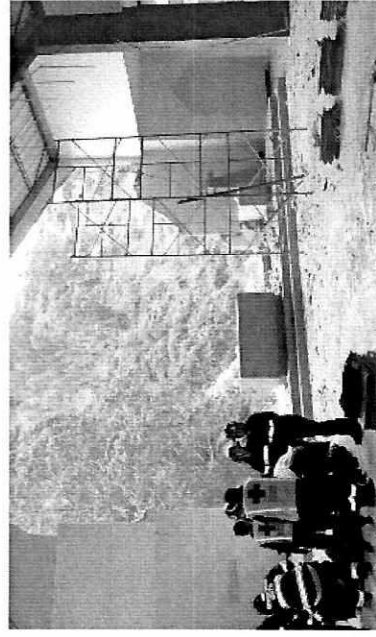

COLAPSO ESTRUCTURAL SAN ROQUE, LA CANTERA

15 marzo 2017, colapso de un muro de una vivienda, tres adultos mayores son evacuados a casa de familias acogientes.

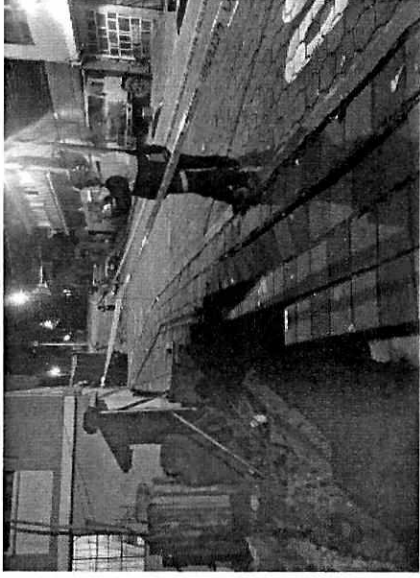
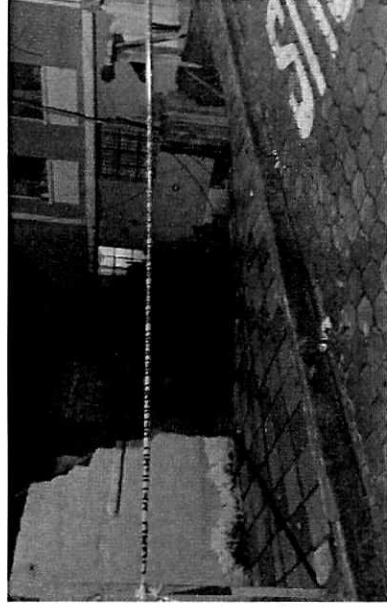

COLAPSO ESTRUCTURAL EL DORADO, IQUIQUE Y VICENTE SOLANO

El 18 de marzo 2017, colapso de una casa deshabitada donde funcionaba una cerrajería, no se reportaron personas heridas. Se evacuó a una familia de 4 integrantes a una casa aledaña.

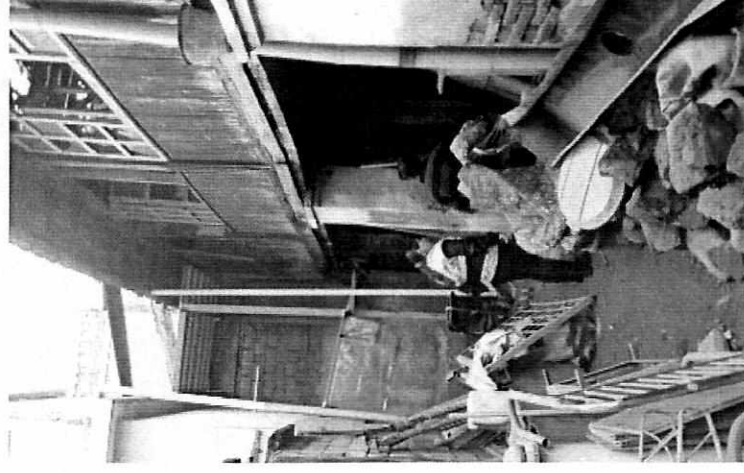
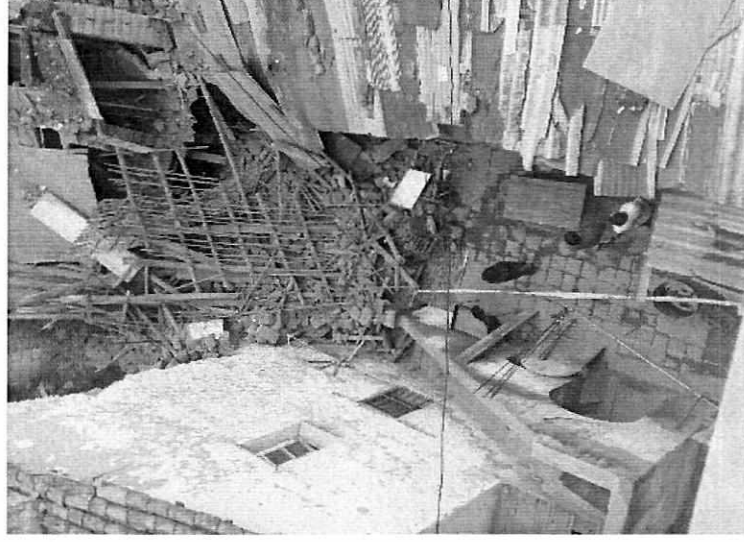
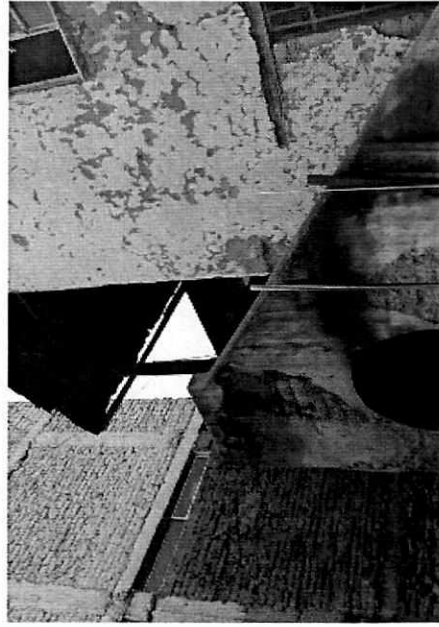

DESLIZAMIENTO SAN ROQUE, LA ERMITA Y NAMBIJA

El 19 de marzo 2017 se registró un deslizamiento de tierra que obstaculizó el ingreso de un inmueble. Se evacuó a una familia de dos integrantes.

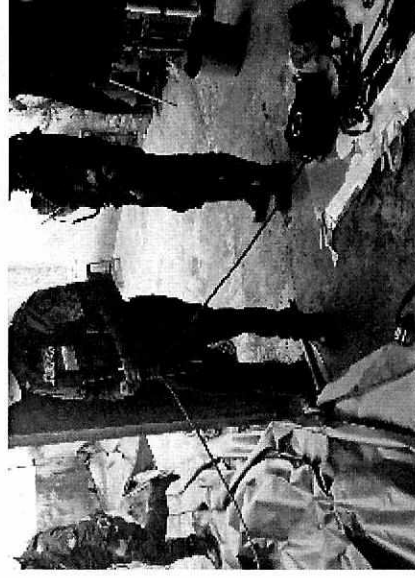
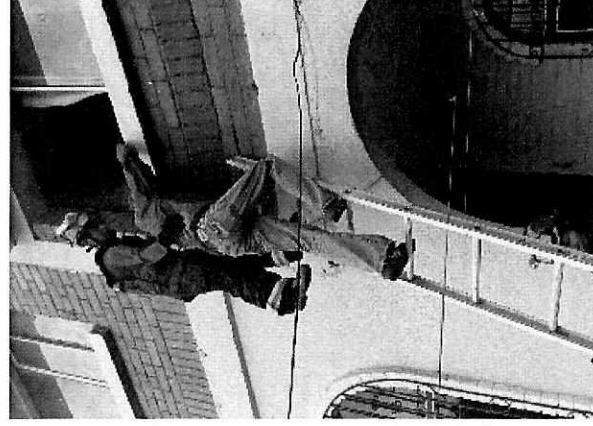

DESLIZAMIENTOS AV. DE LOS CONQUISTADORES

El 20 de marzo 2017, se instaló un Puesto Comando en el Parque Navarro, encabezado por el Secretario de Seguridad. Se registraron varios deslizamientos y dos caídas de árboles. Se conformaron equipos técnicos para evaluación en Av. De Los Conquistadores y Camino Orellana. Luego que los equipos de respuesta realizaron los trabajos en el lugar, en horas de la tarde la vía se habilitó totalmente.



COLAPSO ESTRUCTURAL, LA FLORESTA GERONA Y VIZCAYA

El 20 marzo 2017, colapso parcial de una vivienda. Tras la inspección y evaluación se determinó que la vivienda no es habitable, por lo que se procedió a la evacuación de 3 familias. Se entregó ayuda humanitaria por parte EP Emseguridad.

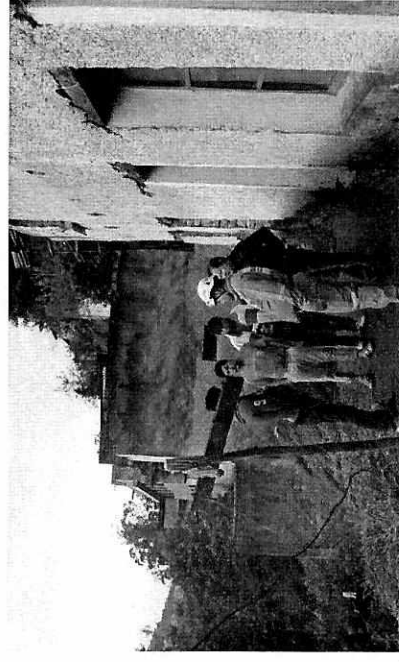
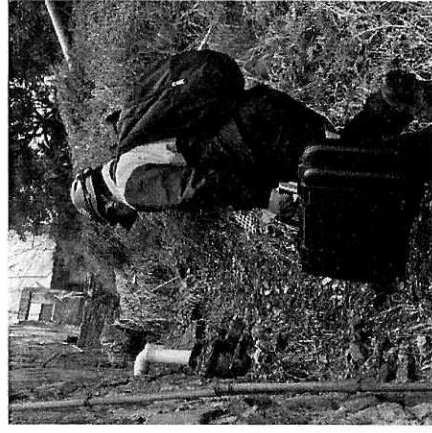

DESBORDAMIENTO QUEBRADA EL CAPULÍ LUCHA DE LOS POBRES

El 22 de marzo 2017, se registró el desbordamiento de la quebrada el Capulí, lugar donde resultaron afectadas dos viviendas. Una persona con discapacidad fue trasladada a un albergue municipal y una familia de cuatro integrantes fue evacuada a casa de familiares acogientes.

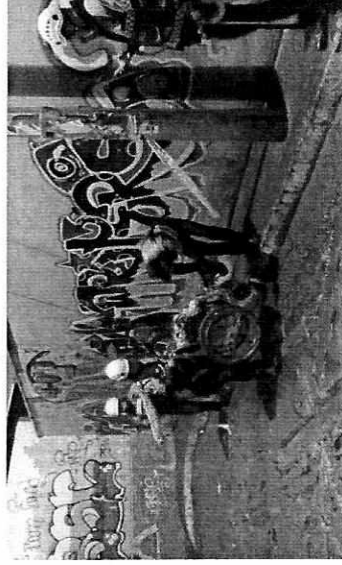

COLAPSO ESTRUCTURAL ATUCUCHO, BARRIO LADERAS DEL CISNE

El 23 de marzo se registró el colapso de un muro que cayó sobre una vivienda de bloque y zinc. Donde habitaba una familia de cuatro integrantes, evacuada a casa de familias acogientes. Se entregó ayuda humanitaria y se realizó la estabilización del talud.

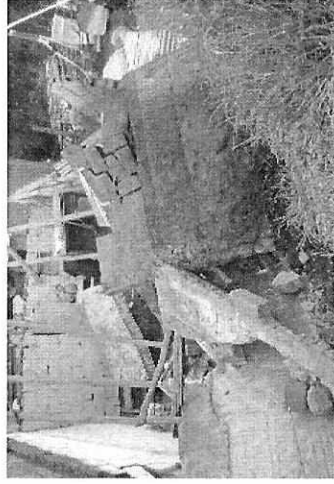

COLAPSO ESTRUCTURAL TEGUCIGALPA Y RÍO FRÍO

El 25 de marzo se registró el colapso de un muro con afectación a cuatro vehículos. Maquinaria del Municipio realizó la limpieza de escombros para rescatar los vehículos.



MOVIMIENTO EN MASA – ALUD COOPERATIVA AGRÍCOLA PICHINCHA

El 25 de marzo un alud afectó a dos viviendas, donde habitaban cinco familias, las cuales fueron evacuadas a casa de familias acogientes, en total 17 personas. Con la colaboración de los equipos se evacuaron los enseres de las familias y se entregó ayuda humanitaria. Personal y maquinaria realizaron la limpieza de la vía.



INUNDACIÓN SAN CARLOS

27 de marzo. Taponamiento del colector debido a que ingresaron troncos y palos producto del arrastre de materiales por la temporada invernal y provocó la acumulación dentro del colector. Cinco familias resultaron afectadas con pérdidas de enseres, debido a que el agua ingresó a sus viviendas.

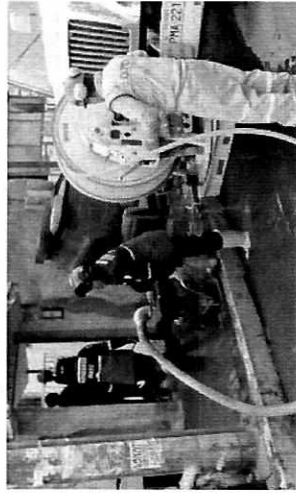
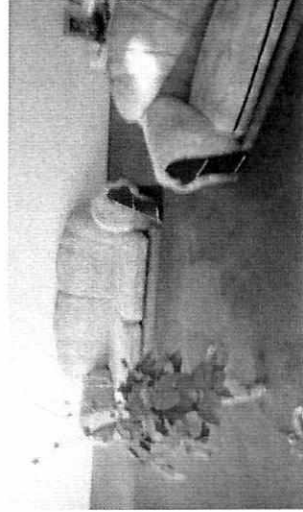

DESGLIZAMIENTO ATUCUCHO, LADERAS DEL CISNE

Deslizamiento de un talud sobre una vivienda, por lo que resultan afectadas dos familias, quienes son evacuados al albergue de la Policía Metropolitana en el sector de la Y.

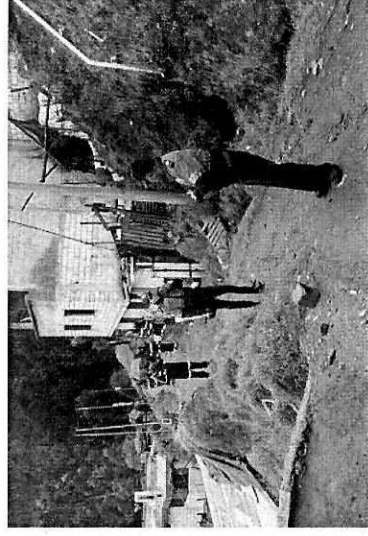
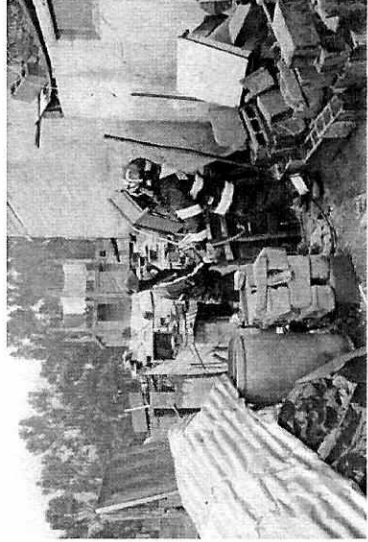

COLAPSO ESTRUCTURAL ARMENIA, CHARLES DARWIN

Colapso del puente, el cual como medida de prevención permanecía cerrado al tránsito vehicular.

El puente colapsa por saturación de agua y por socavamientos internos.

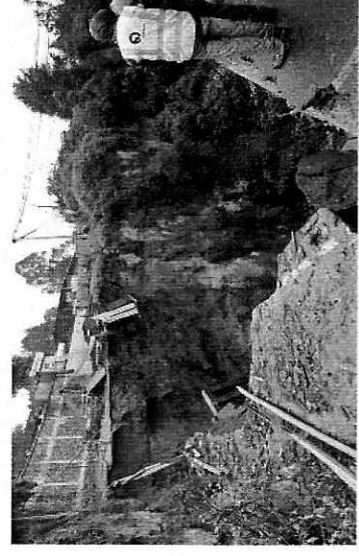
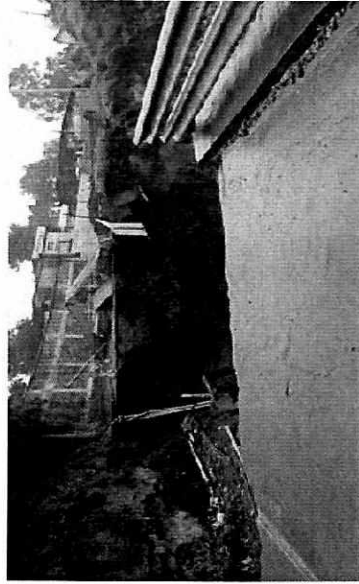

asir



ALCALDÍA