

**ACTA RESOLUTIVA DE LA SESIÓN EXTRAORDINARIA DE LA COMISIÓN
DE DESARROLLO PARROQUIAL**

EJE DE GOVERNABILIDAD E INSTITUCIONALIDAD

MARTES 14 DE FEBRERO DE 2017

En el Distrito Metropolitano de Quito, a los catorce días del mes de febrero del año dos mil diecisiete, siendo las 10h40, se instalan en sesión extraordinaria, en la sala de sesiones de la delegación Norcentral de la Administración Zonal Eugenio Espejo, los miembros de la Comisión de Desarrollo Parroquial: Concejales Eco. Luis Reina y Concejala Lic. Susana Castañeda, quien preside la Comisión.

Adicionalmente, se registra la presencia de los siguientes funcionarios municipales: Sr. Boris Mata Reyes, Administración Zonal Norte "Eugenio Espejo"; Ings. Luis Medina, Byron Campoverde y Alfredo de la Cruz, funcionarios delegados de la Empresa Pública Metropolitana de Agua Potable y Saneamiento; Ing. Luis Miguel Nicolalde, Walter Bernal y Sebastian Campo, funcionarios delegados de la Empresa Pública Metropolitana de Movilidad y Obras Públicas; Dres. Patricia Estrella y Verónica Cáceres y Santiago Burbano, funcionarios delegados de la Procuraduría Metropolitana; Srta. Carolina Recalde, funcionaria delegada de la Administración Zonal Norte "Eugenio Espejo" y, Msc. Julio Valdivieso, funcionario del despacho de la Concejala Susana Castañeda.

Además, se registra la presencia de los Presidentes de los Gobiernos Autónomos Descentralizados Parroquiales Rurales de Zámboza: Sra. Maribel Álvarez; Nayón: Dra. Lourdes Quijia; Guayllabamba: Sr. Luis Guaytarilla; Púellar: Sr. Eloy Mosquera; Chavezpamba: XIMENITA: Estuvo el vicepresidente, revisar actas; Perucho: Sr. Guido Alvarado PERUCHO NO ESTUVO; Atahualpa: Sr. William Castelo; y, San José de Minas: Sr. Pablo Cobos NO ESTUVO TAMPOCO.

Secretaría constata el quórum reglamentario; indicando que no se cuenta con la presencia de delegado alguno por parte de la Secretaría General de Coordinación Territorial y Participación Ciudadana, da lectura al orden del día, mismo que es aprobado, por lo que se procede con su tratamiento.

Concejala Susana Castañeda, Presidenta de la Comisión de Desarrollo Parroquial:
Pide que por Secretaría se elabore el llamado de atención para la Secretaría General de Coordinación Territorial y Participación Ciudadana.

1.- Aprobación del acta de la sesión realizada el 24 de enero de 2017.

Página 1 de 5

Se aprueba el acta de la mencionada sesión sin observaciones.

2.- Presentación de un informe por parte de la Empresa Pública Metropolitana de Movilidad y Obras Públicas y la Empresa Pública Metropolitana de Agua Potable y Saneamiento, referente a la gestión de proyectos de obra pública realizados el 2016 y el plan de intervenciones para el año 2017 en las parroquias rurales de la jurisdicción de la Administración Zonal Norte "Eugenio Espejo".

Ing. Alfredo De la Cruz, funcionario de la Empresa Pública Metropolitana de Agua Potable y Saneamiento: Manifiesta que las 8 parroquias rurales han sido atendidas de la siguiente manera:

Atahualpa y Chavezpamba: En el 2016 se concluyeron los estudios de alcantarillado y tratamiento de aguas residuales de las parroquias de Chavezpamba y Atahualpa; en el 2017 se ha programado la ejecución de interceptores, alcantarillado y de la Planta de Tratamiento de Aguas Residuales para el centro poblado de Atahualpa y Chavezpamba.

Sr. William Castelo, presidente del GAD Parroquial de Atahualpa señala su preocupación por el predio en el que se tiene planificado construir la planta de tratamiento de aguas residuales existe la negativa del propietario para que se continúe con esta intervención, lo que dificultaría la ejecución de la obra.

La Comisión de Desarrollo Parroquial, en sesión extraordinaria realizada el martes 14 de febrero de 2017, luego de conocer sobre el informe de la Empresa Pública Metropolitana de Agua Potable y Saneamiento (EPMAPS) referente a la gestión de proyectos de obra pública realizados el 2016 y el plan de intervenciones para el año 2017 en las parroquias rurales de la jurisdicción de la Administración Zonal Norte "Eugenio Espejo", **resolvió:** solicitar a la Administración Zonal Norte "Eugenio Espejo", que realice, a la brevedad posible, una mesa de trabajo con los actores sociales de la zona sobre la preocupación presentada por la EPMAPS referente a las dificultades para la construcción de los interceptores y la planta de tratamiento de aguas residuales en la parroquia de Atahualpa.

Perucho: En el 2016 se concluyen los estudios de las redes de alcantarillado, interceptores sanitarios y planta de tratamiento de aguas residuales para la parroquia de Perucho y en el 2017 se encuentran programadas las obras de ampliación del sistema de agua potable para el barrio Ambuela.

Puéllaro: En el 2016 se concluyeron los estudios definitivos de las redes de alcantarillado, interceptores sanitarios y planta de tratamiento de aguas residuales para la parroquia Puéllaro, en el 2017 se programaron obras de alcantarillado, interceptores

sanitarios y de la Planta de Tratamiento de Aguas Residuales para el centro poblado de Puéllaro, así como la programación de obras de ampliación del sistema de agua potable para el barrio La Rinconada.

San José de Minas: En el 2016 se concluyeron obras de redes de agua potable para el barrio El Meridiano y en el 2017 se encuentran en proceso de contratación los diseños definitivos de alcantarillado para los barrios Meridiano, San Carlos, San Rafael y Arco Iris en la parroquia San José de Minas, así como la programación de obras de alcantarillado para varios sectores en la parroquia.

Guayllabamba: En el 2016 se concluyeron las obras de extensión de redes de alcantarillado de varios sectores de Guayllabamba y en el 2017 se programaron las obras de alcantarillado para el barrio Los Sauces de Guayllabamba.

Luis Guaytarilla, presidente del GAD Guayllabamba, manifiesta su preocupación por el uso del agua de la vertiente de Stao. Domingo que señaló contendría altos niveles de arsénico.

La Comisión de Desarrollo Parroquial, en sesión extraordinaria realizada el martes 14 de febrero de 2017, luego de conocer sobre el informe de la Empresa Pública Metropolitana de Agua Potable y Saneamiento (EPMAPS) referente a la gestión de proyectos de obra pública realizados el 2016 y el plan de intervenciones para el año 2017 en las parroquias rurales de la jurisdicción de la Administración Zonal Norte "Eugenio Espejo", **resolvió:** solicitar a la mencionada Empresa, que realice una mesa de trabajo con los actores sociales de la zona sobre la utilización de agua proveniente de la fuente de Santo Domingo, que según se señaló en la Comisión tiene niveles de arsénico; y, remita para conocimiento de la Comisión un informe sustentado al respecto.

Nayón: En el 2017 se programan obras de captación de aguas servidas de la quebrada San Vicente y el mejoramiento del sistema de alcantarillado del sector de Tanda, así como la prolongación de la descarga de alcantarillado para el barrio Tacuri Nayón.

Zámbiza: En el 2016 se concluyeron obras de redes de agua potable del barrio Yurac Alpaloma y varios sectores de Zámbiza y Llano Chico; en el 2017 se programaron obras de alcantarillado para el barrio San Miguel primera Etapa Zámbiza, además se han programado obras de alcantarillado para el barrio de Santa Ana de esa parroquia.

(Esta presentación forma parte del acta como Anexo No. 1).

Ing. Sebastián Campo, funcionario de la Empresa Pública Metropolitana de Movilidad y Obras Públicas: Inicia la presentación exponiendo sobre los programas de mingas, rehabilitación social y demás gestiones en las que ha intervenido la Empresa en el territorio de éstas parroquias rurales.

(Esta presentación forma parte del Acta como Anexo No. 2).

Concejala Susana Castañeda, Presidenta de la Comisión: Manifiesta que le parece una falta de respeto hacia la comunidad y autoridades el hecho de que la Empresa Pública Metropolitana de Movilidad y Obras Públicas presente en casi todas las sesiones de la Comisión este tipo de informes que dejan ver claramente la desorganización y falta de liderazgo por el que atraviesa la mencionada Empresa. Puntualiza además su malestar con el informe toda vez que, a pesar, de que se pidió información referente a todas las parroquias de la jurisdicción de la Administración Eugenio Espejo el funcionario delegado de la EPMMOP únicamente ha presentado de 3 parroquias, lo que evidencia el desconocimiento de esta empresa del territorio, toma en cuenta también que no se presentan detalles de intervenciones, montos, ni plazos de ejecución.

Concejal Luis Reina: Señala que coincide con la señora Presidenta de la Comisión y pide a la Empresa Pública Metropolitana de Movilidad y Obras Públicas se pronuncie transparentemente con sus informes ya que no ha sido esta la primera vez que se realizan por parte de la Empresa este tipo de presentaciones que no nos proporcionan ningún dato importante que nos permita diagnosticar el cumplimiento de obras de la Empresa.

3.- Presentación por parte de la Administración Zonal Norte “Eugenio Espejo” referente a la ejecución del presupuesto participativo 2016 y planificación del presupuesto participativo 2017 en las parroquias rurales de su jurisdicción.

Sr. Boris Mata Reyes, Administración Zonal Norte “Eugenio Espejo”: Manifiesta que en lo que se refiere al presupuesto participativo 2016, el presupuesto de inversión zonal ha sido de \$3'758.901,64 lo que representa un porcentaje de 57,87%, mientras el presupuesto participativo de la Administración Zonal Norte “Eugenio Espejo” ha sido de \$2'736.000,00 representando un porcentaje del 42,13%.

Indica que el presupuesto participativo en las zonas urbanas fue de \$1'535.000,00, es decir el 56,10%, mientras que en las zonas rurales se contó con una asignación inicial de \$1'201.000,00, es decir el 43,90%.

Señala que en las parroquias rurales de Atahualpa, Nayón, Perucho, Puéllaro, San José de Minas y Zámbriza se cuenta con obras terminadas, mientras que en Chavezpamba, Guayllabamba las obras se encuentran en ejecución.

(Esta presentación forma parte del Acta como Anexo No. 3).

En lo que respecta al año 2017, indica que el presupuesto de inversión zonal es de \$2'187.633,70, lo que representa el 39,41%, mientras el presupuesto participativo de la Administración Zonal Norte "Eugenio Espejo" ha sido de \$3'363.773,63 representando un porcentaje de 60,59%.

Manifiesta que en el año 2017, el presupuesto participativo en zonas urbanas es de \$1'834.977,63, es decir 54,55%, mientras en las zonas rurales se cuenta con un presupuesto participativo de \$1'528.796,00, lo que representa un 45,45%.

A continuación expone la priorización de obras establecida en la ruralidad.

(Esta presentación forma parte del acta como Anexo No. 4).

Siendo las 13h55 y habiéndose conocido todos los puntos del orden del día, se clausura la sesión. Firman para constancia de lo actuado, la señora Presidenta de la Comisión y el señor Secretario General del Concejo Metropolitano de Quito.



Lic. Susana Castañeda Vera
**Presidenta de la Comisión de
Desarrollo Parroquial**



Abg. Diego Cevallos Salgado
**Secretario General del Concejo
Metropolitano de Quito**

Ximena A.
20/02/2017



**A
N
E
X
O**

No.

1







PROGRAMACION DE OBRAS Y ESTUDIOS

PARROQUIAS RURALES

ADMINISTRACIÓN ZONAL NORTE EUGENIO ESPEJO





Índice

PARROQUIAS RURALES:

Atahualpa
Chavezpamba
Perucho
Puéllaro
San José de Minas
Guayllabamba
Nayón
Zámbiza



ATAHUALLPA

DETALLE		NOMBRE DE LA OBRA	FECHA INICIO	FECHA TERMINO	MONTO TOTAL USD
Atahualpa	2016	Alcantarillado			736.444
		Estudios			89.233
		Concluidos			
		Estudios y diseños definitivos de alcantarillado y tratamiento de aguas residuales de las parroquias Chavezpamba y Atahualpa.	14/10/2015	26/02/2016	89.233
2017		Alcantarillado			647.211
		Obras Programadas			
		Interceptores, Alcantarillado y PTAR para el Centro poblado de Atahualpa.	01/08/2017	28/04/2018	647.211



CHAVEZPAMBA

DETALLE		NOMBRE DE LA OBRA	FECHA INICIO	FECHA TERMINO	MONTO TOTAL USD
Chavezpamba					
2016	Alcantarillado				661.713
	Estudios				89.233
	Concluidos				
		Estudios y diseños definitivos de alcantarillado y tratamiento de aguas residuales de las parroquias Chavezpamba y Atahualpa.	14/10/2015	26/02/2016	89.233
2017	Alcantarillado				572.480
	Obras				
	Proceso de contratación				
		Interceptores, Alcantarillado y PTAR para el Centro Poblado de Chavezpamba.	01/07/2017	27/04/2018	572.480



PERUCHO

DETALLE		NOMBRE DE LA OBRA	FECHA INICIO	FECHA TERMINO	MONTO TOTAL USD
Perucho	2016	Alcantarillado			796.070
		Estudios			63.500
		Concluidos			
		Estudios y diseño definitivo de las redes de alcantarillado, interceptores sanitarios y planta de tratamiento de aguas residuales para la parroquia Perucho.	28/07/2015	26/01/2016	63.500
2017		Alcantarillado			732.570
		Obras			
		Programadas			
		Alcantarillado interceptores y PTAR para el Centro Poblado de Perucho.	01/09/2017	01/09/2018	662.570
		Agua potable			
		Obras			
		Programadas			
		Ampliación del sistema para el barrio Ambuela	01/08/2017	29/12/2017	70.000



Handwritten mark

PUELLARO

DETALLE		NOMBRE DE LA OBRA	FECHA INICIO	FECHA TERMINO	MONTO TOTAL USD
Puellaró	2016	Alcantarillado			1.511.563
		Estudios			64.750
		Concluidos			
		Estudios y diseño definitivo de las redes de alcantarillado, interceptores sanitarios y planta de tratamiento de aguas residuales para la parroquia Puellaró.	22/07/2015	21/01/2016	64.750
2017		Alcantarillado			1.446.813
		Obras			
		Programadas			
		Alcantarillado, Interceptores sanitarios y PTAR para Centro Poblado de Puellaró.	01/08/2017	01/08/2018	1.406.813
		Agua potable			
		Obras			
		Programadas			
		Ampliación del sistema para el barrio La Rinconada	01/08/2017	29/11/2017	20.000
		Extensión de redes de agua potable para el sector Sigsihuayco	02/08/2017	30/11/2017	20.000



SAN JOSÉ DE MINAS

DETALLE	NOMBRE DE LA OBRA	FECHA INICIO	FECHA TERMINO	MONTO TOTAL USD
San José de Minas				926.374
2016				96.374
Agua potable				
Obras				
Concluidas				
	Redes de agua potable para el barrio El Meridiano.	21/10/2015	10/03/2016	96.374
2017				830.000
Alcantarillado				
Estudios				
En Proceso de contratación				
	Diseños definitivos de alcantarillado para los barrios Meridiano, San Carlos, San Rafael, Arco Iris, parroquia San José de Minas.	01/04/2017	29/08/2017	59.000
Obras				771.000
Programadas				
	Extensión de redes de alcantarillado para varios sectores en la parroquia San José de Minas.	01/05/2017	27/12/2017	450.000
	Red de alcantarillado y planta de tratamiento barrio Bellavista. San José de Minas.	01/06/2017	28/11/2017	180.000
	Alcantarillado para la Via Imbabura, tramo Centro Poblado, sector de los Canales. San José de Minas.	01/05/2017	28/10/2017	141.000



GUAYLLABAMBA

DETALLE	NOMBRE DE LA OBRA	FECHA INICIO	FECHA TERMINO	MONTO TOTAL USD
Guayllabamba				
2016				
Alcantarillado				1.263.218
Obras				259.449
Concluidas				
	Extensión de redes de alcantarillado en varios sectores de Guayllabamba.	02/09/2015	28/02/2016	259.449
2017				
Alcantarillado				1.003.769
Obras				
Programadas				
	Alcantarillado para el barrio Los Sauces. Guayllabamba.	01/08/2017	01/08/2018	603.769
	Alcantarillado y tratamiento de aguas residuales para el barrio Cachuco. Guayllabamba.	01/09/2017	29/05/2018	400.000



[Handwritten mark]

NAYÓN

DETALLE	NOMBRE DE LA OBRA	FECHA INICIO	FECHA TERMINO	MONTO TOTAL USD
Nayón 2017				800.887
Alcantarillado				
Obras				
Programadas				
Captación de la quebrada San Vicente y mejoramiento alcantarillado, sector Tanda.		01/09/2017	28/06/2018	550.887
Prolongación de la descarga de alcantarillado para el barrio Tacuri, Nayón.		10/05/2017	05/01/2018	250.000



ZÁMBIZA

DETALLE	NOMBRE DE LA OBRA	FECHA INICIO	FECHA TERMINO	MONTO TOTAL USD
Zámbiza 2016				1.023.172
Agua potable				215.672
Obras				
Concluidas				
	Redes de agua potable para el barrio Yurac Alpaloma y varios sectores de Zámbiza y Llano Chico.	18/05/2016	26/12/2016	215.672
2017				807.500
Alcantarillado				
Obras				
Programadas				
	Alcantarillado para el barrio San Miguel, 1ra. Etapa. Zámbiza.	01/05/2017	25/02/2018	427.500
	Alcantarillado para el barrio Santa Ana. Zámbiza.	01/06/2017	27/01/2018	380.000



Empresa Pública Metropolitana de Agua Potable y Saneamiento

**Gerencia Técnica de Infraestructura/Departamento de
Ingeniería de Proyectos**



**A
N
N
E
X
O**

No.

2



EPMMOR

EMPRESA PÚBLICA METROPOLITANA
DE MOVILIDAD Y OBRAS PÚBLICAS



Redes sociales: ObrasQuito



Obras ejecutadas EPMMOP 2016
Administración Norte – Eugenio Espejo



Handwritten mark

MINGAS



REHABILITACIÓN VIAL



ADMINISTRACIÓN DE PARQUE

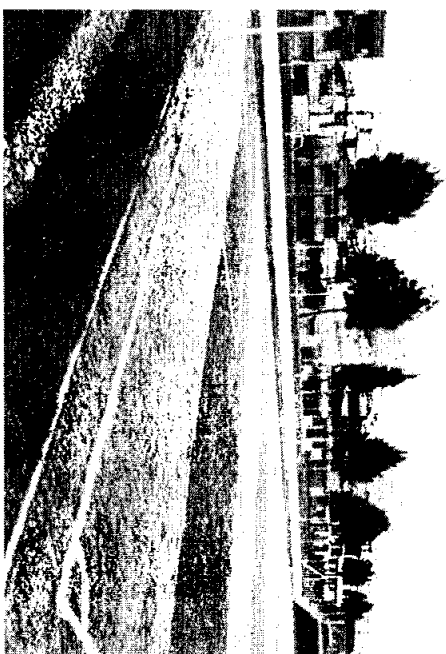





EDIFICIO ALTA SECCIA

CALDERON

Kennedy

Salas del Inca

Concepcion

Zumbira

SELECCION AEROPUERTO

Cochiguemba

Jicqapa

Mayon

Rumiparba

Miaquina

Belisario Quevedo

Mariscal Sucre

TUMACON

ZENTRO : UNISELA SAENI

SUR : ELOP ALPES

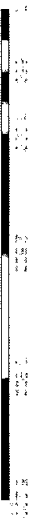



Detalle de ejecución

Administración Norte – Eugenio Espejo

PROYECTOS EJECUTADOS 2016

PROGRAMA	TIPO DE INTERVENCIÓN	INTERVENCIÓNES
ADMINISTRACIÓN PARQUES	APADRINAMIENTOS	6
ÁREAS DE ESPARCIMIENTO SOCIAL	REGENERACIÓN DE BULEVARES	1
ÁREAS DEPORTIVAS	CANCHAS DEPORTIVAS	13
ÁREAS RECREATIVAS	JUEGOS INFANTILES	38
ÁREAS VERDES	REHABILITACIÓN	11
ORNAMENTACIÓN	MEJORAMIENTO VIAL	5
TRANSFORMACIÓN ESPACIO URBANO	REGENERACIÓN / ILUMINACIÓN	18
TOTAL		92
INVERSIÓN		\$7.718.547,95

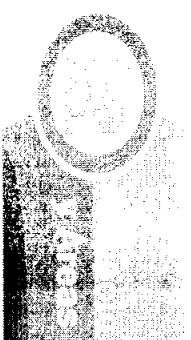

[Handwritten signature]



Detalle de ejecución

Administración Norte – Eugenio Espejo

PROYECTOS ELECUTADOS 2016

PROGRAMA	TIPO DE INTERVENCIÓN	INTERVENCIÓNES
RED VIAL, CONECTIVIDAD Y ACCESIBILIDAD	OBRA NUEVA	17
	MEJORAMIENTO VIAL	15
	MINGAS (RESANTEO / LIMPIEZA)	1
	REDUCTORES DE VELOCIDAD	10
	MANTENIMIENTO (RUTINARIO / BACHEO / REHABILITACIÓN / RECONSTRUCCIÓN / MEJORAMIENTO)	2669
	EMERGENCIAS	2
	ESTUDIOS	9
	SEÑALIZACIÓN Y SEMAFORIZACIÓN	32
	GESTIÓN TRAFICO	

TOTAL	2755
INVERSIÓN	\$13.652.519,40





Detalle de ejecución

Parroquias Suburbanas

ECTOS EJECUTADOS 2016

NAYÓN	
MEJORAMIENTO INGRESO A MIRAVALLE 4 SECTOR MIRAVALLE	
SEÑALIZACIÓN HORIZONTAL FLECHAS/ MIRAVALLE 4	
MEJORAMIENTO CALLES LUIS CORDERO ENTRE PEDRO BRUNING Y QUITO Y JAIME ROLDOS (TRAMO TIERRA) PARROQUIA NAYÓN	
RECONSTRUCCION DEL MURO DE CONFINAMIENTO DE LA AV. INTEROCEANICA	
MEJORAMIENTO DE LA CALLE CHOLANES, ENTRE EUGENIO ESPEJO Y LA ABCISA 0+200, Y, LOS CIPRESES	
MEJORAMIENTO DE LA CALLE LOS CIPRESES	





Detalle de ejecución

Parroquias Suburbanas

PROYECTOS EJECUTADOS 2016

PROYECTOS PARROQUIA NAYÓN

CALLE	DESDE	HASTA	MATERIAL	OBSERVACIONES (MATERIAL)
ACUADUCTO PAPALLACTA	TRAS RACHO SAN FRANCISCO	FINAL	ADOQUINADO	ADOQUINADO
EUGENIO ESPEJO	MANUELITA SAENZ	INCHAPICHO	CALIENTE-MEZCLA ASFALTICA	BACHEO
ACCESO ANTIGUO A NAYÓN	LOS GRANADOS	QUITO	CALIENTE-MEZCLA ASFALTICA	BACHEO
EUGENIO ESPEJO	INCHAPICHO	DE LAS FAMILIAS	CALIENTE-MEZCLA ASFALTICA	BACHEO
ACUADUCTO PAPALLACTA	TRAS RACHO SAN FRANCISCO	FINAL	ADOQUINADO	ADOQUINADO
EUGENIO ESPEJO	MANUELITA SAENZ	INCHAPICHO	CALIENTE-MEZCLA ASFALTICA	BACHEO
ACCESO ANTIGUO A NAYÓN	LOS GRANADOS	QUITO	CALIENTE-MEZCLA ASFALTICA	BACHEO
EUGENIO ESPEJO	INCHAPICHO	DE LAS FAMILIAS	CALIENTE-MEZCLA ASFALTICA	BACHEO
VIA ANTIGUA A NAYÓN	REDONDEL UDLA	INTERSECCION	CALIENTE-MEZCLA ASFALTICA	BACHEO
JESTRA SEÑORA DE SANTA ANA	PUENTE DE NAYÓN	DE LOS PINOS	CALIENTE-MEZCLA ASFALTICA	BACHEO
VIA ANTIGUA A NAYÓN	PUENTE AV. SIMÓN BOLÍVAR	REDONDEL UDLA	CALIENTE-MEZCLA ASFALTICA	BACHEO
ACCESO ANTIGUO A NAYÓN	PUENTE SIMÓN BOLÍVAR	QUITO	CALIENTE-MEZCLA ASFALTICA	BACHEO
ELOY ALFARO	QUITO	CALERO	CALIENTE-MEZCLA ASFALTICA	BACHEO
CANIDAS PROAÑO EPMAPS (8X1)m	ESPEJO	INTERSECCION	CALIENTE-MEZCLA ASFALTICA	BACHEO
QUITO	AV SIMÓN BOLÍVAR	ELOY ALFARO	CALIENTE-MEZCLA ASFALTICA	BACHEO

Vialti



**A
N
N
E
X
O**

No.

3





Handwritten mark

JUSTO

ALCALDÍA





**EJECUCIÓN DE PRESUPUESTOS
PARTICIPATIVOS 2016
PARROQUIAS RURALES**





CÉDULA PRESUPUESTARIA

Corte: 31 de diciembre del 2016

QUITO

ADMINISTRACIÓN ZONAL EUGENIO ESPEJO

Doc. Proyecto	Asignación Mudra	Contrato	Comprometido	% Ganado Mudra	Devengado	% Devengado Mudra
F020D00703007D RECUPERACIÓN COBERTURA VEGETAL AZ. NORTE	35,500.00	33,000.00	32,661.12	99%	30,441.56	92%
F020F00104005D FORMACION VOLUNTARIADO AZ. NORTE	23,500.00	23,500.00	21,396.32	91%	18,423.83	78%
F020F00105006D SISTEMA PARTICIPACIÓN CIUDADANA AZ. NORT	76,597.60	71,407.00	64,546.93	90%	62,690.73	88%
F020F00301012D GESTION ADMINISTRATIVA AZ. NORTE	1,367,139.14	1,128,300.66	1,087,447.48	96%	1,010,008.26	90%
F020F00302013D REMUNERACION PERSONAL AZ. NORTE	3,114,759.22	3,073,707.56	3,020,316.27	98%	3,020,240.75	98%
F020G00106002D ARTE PUBLICO E INCLUSION CULT. AZ. NORTE	132,000.00	106,392.00	103,392.00	97%	101,968.15	96%
F020H00311004D PROMOCION DESARROLLO ECON. AZ. NORTE	26,100.00	17,600.00	17,303.59	98%	17,303.58	98%
F020J00219003D PROMOCION PROTECCION DERECHOS AZ. NORTE	436,050.00	316,468.70	293,272.45	93%	280,121.16	89%
F020K00203010D ESPACIO PUBLICO AZ. NORTE	45,000.00	42,672.48	41,923.85	98%	41,923.85	98%
F020K00503011D ACCESO A BARRIOS AZ. NORTE	1,534,500.46	1,463,091.83	1,376,729.95	94%	1,214,887.47	83%
F020N00107001D PREVENCION Y CONVIVENCIA AZ. NORTE	32,902.40	32,902.40	31,453.52	96%	28,742.36	87%
F020N00303014D PREVENCION DE RIEGOS AZ. NORTE	44,043.18	37,802.40	26,093.12	69%	25,929.35	69%
F020P00202008D CENTRALIDADES AZ. NORTE	1,372,708.00	900,703.65	491,926.70	55%	425,716.78	47%
F020P00203009D INFR. PRESUPUESTOS PARTICIPAT. AZ. NORTE	2,736,000.00	2,495,329.88	2,449,604.93	98%	1,870,762.45	75%
TOTAL	10,976,800.00	9,742,878.56	9,038,068.28	93%	8,149,160.28	84%



PRESUPUESTO DE INVERSIÓN 2016

Proyecto	Asignación Inicial	Porcentaje
PRESUPUESTO DE INVERSIÓN ZONAL	3,758,901.64	57.87%
PRESUPUESTOS PARTICIPATIVO AZ. NORTE	2,736,000.00	42.13%
TOTAL PRESUPUESTO DE INVERSIÓN AZ. NORTE	6,494,901.64	100.00%



PRESUPUESTO PARTICIPATIVO 2016 RURALES Y URBANAS

Proyecto	Asignación Inicial	Porcentaje
PRESUPUESTOS PARTICIPATIVOS ZONAS URBANAS	1,535,000.00	56.10%
PRESUPUESTOS PARTICIPATIVOS ZONAS RURALES	1,201,000.00	43.90%
TOTAL	2,736,000.00	100.00%



PRESUPUESTO PARTICIPATIVO 2016

DISTRIBUCIÓN POR PARROQUIAS RURALES



PARROQUIAS	MONTO DE INVERSIÓN PLANIFICADO	MONTO DE INVERSIÓN CODIFICADO	NO DE OBRAS	ESTADO
ATAHUALPA	114,000.00	113,655.47	1	TERMINADAS
CHAVEZPAMBA	100,000.00	100,000.00	1	EN EJECUCIÓN
GUAYLLABAMBA	175,000.00	175,000.00	4	EN EJECUCIÓN
NAYON	200,000.00	158,000.00	4	3 TERMINADAS 1 EN EJECUCIÓN
PERUCHO	115,000.00	96,000.00	1	TERMINADAS
PUELLARO	175,000.00	175,000.00	2	1 TERMINADA 1 EN EJECUCIÓN
SAN JOSE DE MINAS	185,000.00	133,787.38	4	3 TERMINADAS 1 EN EJECUCIÓN
ZAMBIZA	137,000.00	139,403.34	1	TERMINADAS
TOTAL	1,201,000.00	1,090,846.19	18	



INVERSIÓN DETALLADO POR OBRAS 2016 PARROQUIAS RURALES





QUITO

ADMINISTRACIÓN ZONAL EUGENIO ESPEJO

PARROQUIA	NOVEDAD OBRA	COEFICIENTE	COMPROMETIDO	ESTADO DE LA OBRA	FECHA DE OBRA
ATAHUALPA	CONSTRUCCION DE CANCHA Y GRADERÍO PARA EL COLISEO DE LA PARROQUIA	113,655.47	113,655.47	OBRA FÍSICA TERMINADA	100%
CHAVEZPAMBA	CONSTRUCCIÓN DE LA SEGUNDA ETAPA DE LA ESCALINATA EN LA CALLE JOSÉ ALMEIDA ENTRE GONZALO P Y RAFAEL LUCERO	100,000.00	100,000.00	OBRA FÍSICA TERMINADA	100%
GUAYLLABAMBA	CONSTRUCCIÓN DE CANCHA DE USO MÚLTIPLE EN MINI COMPLEJO INCLUYENTE - SAN JOSÉ DOÑA ANA	35,000.00	35,000.00	OBRA FÍSICA TERMINADA	100%
GUAYLLABAMBA	OBRAS DE PP GUAYLLABAMBA - CONSTRUCCIÓN DE CANCHA EN EL SECTOR DE BELLAVISTA	70,000.00	56,000.00	EN EJECUCIÓN	70% 28 feb 2017
GUAYLLABAMBA	OBRAS DE PP GUAYLLABAMBA - CONSTRUCCIÓN DE CANCHA EN EL SECTOR DE SAN LUIS	40,000.00	38,000.00	EN EJECUCIÓN	70% 28 feb 2017
GUAYLLABAMBA	OBRAS DE PP GUAYLLABAMBA - BORDILLOS Y ADOQUINADO DECORATIVO DE ACERAS EN LA AV. SIMÓN BOLÍVAR (ETAPA II)	30,000.00	30,000.00	EN EJECUCIÓN	50% 28 feb 2017



PARROQUIA	NOMBRE OBRA	GOLPEADO	COMPROMETIDO	ESTADO DE LA OBRA	AVANCE DE OBRA
NAYÓN	ADQUINADO Y BORDILLOS CALLE LOS GUABOS	30,622.44	30,622.44	OBRA FÍSICA TERMINADA	100%
NAYÓN	ADQUINADO CALLE ISIDRO AYORA	28,194.42	28,194.42	OBRA FÍSICA TERMINADA	100%
NAYÓN	BORDILLOS CALLE MARIANO CRUZ	5,183.14	5,183.14	OBRA FÍSICA TERMINADA	100%
NAYON	OBRAS DE PP NAYÓN - ADQUINADO Y BORDILLOS CALLE LOS EUCAIPTOS (ETAPA I)	94,000.00	84,000.00	EN EJECUCIÓN	40% 10 marzo 2017
PERUCHO	CONSTRUCCIÓN DE UN AULA - MUSEO	96,000.00	96,000.00	OBRA FÍSICA TERMINADA	100%
PUÉLLARO	OBRAS DE PP PUÉLLARO - ACERAS DE INGRESO AL CENTRO PARROQUIAL - PUÉLLARO	120,000.00	118,000.00	EN EJECUCIÓN	80% 01 marzo 2017
PUÉLLARO	OBRAS DE PP PUÉLLARO - CONSTRUCCIÓN DE CANCHA DE USO MÚLTIPLE EN EL BARRIO PINGUILLA	55,000.00	55,000.00	OBRA FÍSICA TERMINADA	100%
SAN JOSÉ DE MINAS	EMBELLECIMIENTO DEL ACCESO A LA PARROQUIA (2DA ETAPA)	40,000.00	40,000.00	EN EJECUCIÓN	90% 17 feb 2017



PARROQUIA	NOMBRE OBRA	CONDICIONADO	COMPROMETIDO	ESTADO DE LA OBRA	AVANCE DE OBRA
SAN JOSÉ DE MINAS	IMPLEMENTACIÓN DE TENDALES EN VARIOS SECTORES DE LA PARROQUIA	7,572.74	7,572.74	OBRA FÍSICA TERMINADA	100%
SAN JOSÉ DE MINAS	READECUACIÓN DEL ESPACIO DEPORTIVO DEL BARRIO LA CHONTA	23,380.36	23,380.36	OBRA FÍSICA TERMINADA	100%
SAN JOSÉ DE MINAS	CONSTRUCCIÓN DE CANCHA SINTÉTICA EN EL PREDIO DONDE FUNCIONA LA PISCINA DE LA PARROQUIA	62,834.28	62,834.28	OBRA FÍSICA TERMINADA	100%
ZAMBIZA	HABILITACIÓN DEL ÁREA DEPORTIVA DE LA COMUNA DE COCOTOG	139,403.34	139,403.34	OBRA FÍSICA TERMINADA	100%
TOTAL		110,908,416.19	110,908,416.19		



R

ADMINISTRACIÓN ZONAL
EUGENIO ESPEJO

www.quito.gob.ec





**A
N
E
X
O**

No.

4





• •

ASISTO

ALCALDÍA

[Handwritten signature]



[Handwritten mark]

**PRESUPUESTO PARTICIPATIVO
2017**



PROYECTO	ASIGNACIÓN INICIAL	PORCENTAJE
PRESUPUESTO DE INVERSIÓN ZONAL	\$2.187.633,70	39,41%
PRESUPUESTOS PARTICIPATIVO AZ. NORTE	\$3.363.773,63	60,59%
TOTAL PRESUPUESTO DE INVERSIÓN AZ. NORTE	\$5.551.407,33	100,00%





PROYECTO	ASIGNACION INICIAL	PORCENTAJE
PRESUPUESTOS PARTICIPATIVOS ZONAS URBANAS	\$1.834.977.63	54.55%
PRESUPUESTOS PARTICIPATIVOS ZONAS RURALES	\$1.528.796.00	45.45%
TOTAL	\$3.363.773.63	100%





QUITO

ADMINISTRACIÓN ZONAL EUGENIO ESPEJO

PARROQUIAS	MONTOS ASIGNADOS	Nº DE OBRAS PRIORIZADAS
ATAHUALPA	200.590,00	2
CHAVEZPAMBA	131.500,00	2
GUAYLLABAMBA	216.819,00	6
NAYON	215.000,00	3
PERUCHO	146.500,00	1
PUELLARO	220.066,00	3
SAN JOSE DE MINAS	230.066,00	6
ZAMBIZA	168.256,00	3
TOTAL	1.528.796,00	26





PARROQUIA	PREDIO O SECTOR	NOVEDAD DEL INTERVENIENTO (OPERA AFROBADA)	Nº OPRAS
ATAHUALPA	EL PROGRESO	CONSTRUCCIÓN DE COLISEO Y RAMPA DE ACCESO	2
ATAHUALPA	EL PROGRESO	CONSTRUCCIÓN DE VISERA SOBRE GRADERÍO EXISTENTE	
CHAVEZPAMBA	CHAVEZPAMBA	ORNAMENTACIÓN PAISAJÍSTICA DE LA ESCALINATA NICOLÁS ALMEIDA	2
CHAVEZPAMBA	CENTRO	CERRAMIENTO DE MALLA Y ACERA EN EL PREDIO DEL COLISEO DE LA PARROQUIA	
PERUCHO	CENTRAL DE PERUCHO	CONSTRUCCIÓN DEL COLISEO DE LA PARROQUIA PRIMERA ETAPA	1
PUELLARO	CENTRO DE PUELLARO	RE ADOQUINADO DE LA CALLE SIMÓN BOLÍVAR DESDE LA CALLE 24 DE MAYO, 415M HASTA EL CENTRO DE SALUD	
PUELLARO	COMUNA DE PINGUILLA	CANCHA DE CÉSPED NATURAL, DRAINAJES Y SISTEMA DE RIEGO	3
PUELLARO	CENTRO DE PUELLARO	ACERAS DE ADOQUÍN DECORATIVO Y BORDILLOS	

trabajamos para vivir mejor

www.quito.gob.ec



PARROQUIA	BARRIO SECTOR	NOMBRE DE REQUERIMIENTO (CIRVA APROBADA)	N° OBRAS
SAN JOSÉ DE MINAS	CHONTA	COLOCACIÓN DE JUEGOS INFANTILES	6
SAN JOSÉ DE MINAS	BARRIO CENTRAL	CENTRO DE REHABILITACIÓN INTEGRAL	
SAN JOSÉ DE MINAS	BARRIO CENTRAL	CONSTRUCCIÓN DE 2 GRADERIOS PARA CANCHA DE CÉSPED SINTETICO	
SAN JOSÉ DE MINAS	BARRIO CENTRAL	CONSTRUCCIÓN DE 2 VISERAS PARA GRADERÍOS PARA CANCHA DE CÉSPED SINTÉTICO	
SAN JOSÉ DE MINAS	BARRIO CENTRAL	ALZADO DE CERRAMIENTO Y MALLA HACIA LA CALLE PADRE JOSÉ COBA	
SAN JOSÉ DE MINAS	BARRIO CENTRAL	CERRAMIENTO INTERIOR DE ÁREAS DEPORTIVAS Y ÁREA RECREATIVA	



PARROQUIA	BARRIO O SECTOR	NOMBRE DEL INCREMENTO (CORREO ELECTRONICO)	Nº OBRAS
NAYON	CENTRAL	ADOQUINADO DE LA CALLE ROLDÓS AGUILERA	
NAYON	SAN PEDRO DEL VALLE	ADOQUINADO DE LA CALLE S6 (LOS CIPRESES)	3
NAYON	COCHAPATA	CONSTRUCCIÓN DE CANCHA SINTÉTICA Y CERRAMIENTO	
ZAMBIZA	CENTRAL LOS ROSALES	ADOQUINADO DE LA CALLE QUITO DESDE LA CALLE ISIDRO AYORA HASTA CALLE EUGENIO ESPEJO	
ZAMBIZA	COMUNA SAN JOSÉ DE COCOTOG	BORDILLO Y ADOQUINADO DE LA CALLE GARCÍA MORENO DENTRO DE ZÁMBIZA TERCERA ETAPA	3
ZAMBIZA	COMUNA SAN JOSÉ DE COCOTOG	BORDILLOS DE LA CALLE LA PLAYITA	

trabajamos para un mejor

www.quito.gov.ec



PARROQUIA	BARRIO/SECTOR	NOMBRE DEL REQUERIMIENTO (OTRA APROBADA)	Nº OBRAS
GUAYLLABAMBA	GUAYLLABAMBA	CASA COMUNAL Y MIRADOR, BARRIO LA COLINA	6
GUAYLLABAMBA	GUAYLLABAMBA	CANCHAS DE USO MULTIPLE, BARRIO SANTA MONICA	
GUAYLLABAMBA	GUAYLLABAMBA	ADQUINADO DE LA CALLE 24 DE MAYO, SAN JOSÉ DE DOÑA ANA	
GUAYLLABAMBA	GUAYLLABAMBA	ARREGLO DE LA CASA COMUNAL, BARRIO SANTA ROSA	
GUAYLLABAMBA	GUAYLLABAMBA	CASA COMUNAL, BARRIO EL COLLAR	
GUAYLLABAMBA	GUAYLLABAMBA	TRABAJOS VARIOS EN EL BOULEVAR DEL BARRIO LA MERCED	
TOTAL			26



R

ADMINISTRACIÓN ZONAL
EUGENIO ESPEJO

www.quito.gob.ec



100

