

ACTA RESOLUTIVA DE LA SESIÓN EXTRAORDINARIA DE LA COMISIÓN DE DESARROLLO PARROQUIAL

EJE DE GOVERNABILIDAD E INSTITUCIONALIDAD

MARTES 21 DE JUNIO DE 2016

En el Distrito Metropolitano de Quito, a los veintiún días del mes de junio del año dos mil dieciséis, siendo las 10h30, se instalan en sesión extraordinaria, en la sala de sesiones No. 2 de la Secretaría General del Concejo, los miembros de la Comisión de Desarrollo Parroquial: concejala Lic. Susana Castañeda, quien preside la Comisión; y, concejal Eco. Luis Reina.

Adicionalmente, se registra la presencia de los siguientes funcionarios municipales: Ing. Fernando Riera, Gerente General de la Empresa Pública Metropolitana de Gestión Integral de Residuos Sólidos (EMGIRS-EP); Ings. Santiago Andrade y Rodrigo Cabascango, funcionarios de la Empresa Pública Metropolitana de Gestión Integral de Residuos Sólidos (EMGIRS-EP); Sr. Patricio Guerra, funcionario de la Secretaría de Cultura; Sr. Alfonso Muñoz, Administrador Zonal Tumbaco (e); Ing. María Paz Dávila, Directora Metropolitana de Parroquias Rurales; Sr. Alfonso Pullupaxi, funcionario de la Secretaría General de Coordinación Territorial y Participación Ciudadana; Dras. Verónica Cáceres y Patricia Estrella funcionarias delegadas de la Procuraduría Metropolitana; y, Msc. Julio Valdivieso, funcionario del despacho de la concejala Susana Castañeda.

Además, se registra la presencia del Presidente del Gobierno Autónomo Descentralizado Parroquial Rural de Pifo, Sr. Ángel Vega.

Asisten también los señores representantes de transportistas volqueteros.

Secretaría constata el quórum reglamentario y da lectura al orden del día, el mismo que es aprobado.

1.- Aprobación del acta realizada en la sesión del 2 de junio de 2016.

Se aprueba el acta de la sesión en referencia, sin observaciones.

2.- Presentación de un informe por parte de la Secretaría de Cultura y la Administración Zonal Tumbaco referente al estado actual, plan de trabajo (logística-

1 de 6

programación presupuesto-mejoramiento en infraestructura pública) sobre el "Encuentro de las Culturas de las Parroquias Rurales Pifo 2016".

Sr. Patricio Guerra, funcionario de la Secretaría de Cultura: Manifiesta que a partir del 15 de junio se desempeña en el cargo de Director Metropolitano de Cultura del Espacio Público. A continuación presenta los avances del Encuentro de las Culturas de las Parroquias Rurales "Pifo 2016".

Indica que el Encuentro de las Culturas de las Parroquias Rurales "Pifo 2016", es un encuentro de interacción cultural de diversos actores culturales rurales, manifiesta que reunirá a 36 delegaciones culturales rurales, entre ellos artistas, comparsas, emprendimientos y producción, de los cuales aproximadamente 3.500 actores pertenecen a las 33 parroquias rurales y 6 comunas ancestrales del Distrito Metropolitano de Quito.

Señala que la Ordenanza No. 319 concibe el encuentro como un escenario que permite intercambiar y visibilizar las vivencias cotidianas e imaginarias de las parroquias, acumuladas en procesos históricos de construcción comunitaria y expresiones socioculturales locales.

Manifiesta que el objetivo es el reconocimiento de la ruralidades como espacio de interacción cultural que muestra su diversidad local existente en cada uno de sus territorios, permitiendo la revalorización y potencializarían de sus actividades productivas turísticas, ambientales de saberes y practicas socioculturales.

A continuación, presenta los lineamientos del proyecto, prosigue con la programación de los eventos previos a la Fiesta Mayor, cuya fecha está programada para el sábado 27 de agosto de 2016 en el Parque Central y Estadio de Pifo a las 9h00.

Termina la presentación indicando que el presupuesto es el siguiente:

No.	DETALLE	MONTO INDIVIDUAL
1	TRANSFERENCIAS A 33 GADS PARROQUIALES RURALES Y 6 COMUNAS RURALES	157.499,94
2	PRESENTACIONES ARTÍSTICAS NACIONALES E INTERNACIONALES	36.250,00
3	EVENTOS PREVIOS A LA FIESTA MAYOR	36.250,00
4	TARIMAS; AMPLIFICACIÓN; ILUMINACIÓN; GENERADOR ELÉCTRICO; CARPAS, SILLAS Y MESAS; Y, BATERIAS SANITARIAS.	30.000,00

5	IMPRESOS	19.000,00
	TOTAL	279.000,00

Concluye la presentación manifestando que este trabajo ha sido el resultado de una permanente coordinación con los Gobiernos Autónomos Descentralizados Parroquiales Rurales y muy especialmente con el anfitrión de la fiesta, el Gobierno Autónomo Descentralizado Parroquial Rural de Pifo.

(Esta presentación forma parte del Acta como Anexo No. 1).

Concejala Susana Castañeda, Presidenta de la Comisión: Agradece por la presentación y manifiesta que ésta es una de las reuniones previas a la que se llevará a cabo para la aprobación del proyecto, y que deberá realizarse de manera conjunta con la Comisión de Educación y Cultura. Indica que le complace ver los avances en la organización del evento y pide que le remitan a su despacho el proyecto y la Resolución con las observaciones que se han realizado a la Resolución del año pasado, con la que se realizaran las transferencias correspondientes y se transparentará la realización del evento.

Concejal Luis Reina: Señala que en base a lo expuesto y conforme a la presentación de lineamientos, le gustaría saber cómo se identificaron lugares y actores para el desarrollo de este evento y sobre todo si se cumplieron parámetros para resaltar los campos culturales, resaltando la idiosincrasia y autonomía de cada una de las parroquias y comunas.

Sr. Alfonso Pullupaxi, funcionario de la Secretaría General de Coordinación Territorial y Participación Ciudadana: Indica que hoy se cuenta con un muy buen presupuesto para la organización del evento y que la colaboración de los Gobiernos Autónomos Descentralizados Parroquiales Rurales de asumir el 14% de IVA de los gastos, ha sido un factor predominante para la organización de este acto. Señala que para la organización y reclutamiento de actores y artistas se ha contado con lineamientos de orden cultural y que han recurrido a archivos de la realización de eventos de años anteriores con el objeto de incluir a las 33 parroquias y 6 comunas, a fin de contar con la participación de todos y cada uno de ellos. Informa que en el trabajo se ha articulado ordenadamente con la Administración Zonal competente y los 33 gobiernos autónomos descentralizados parroquiales rurales, así como las 6 comunas existentes, quienes por esta ocasión fueron incluidas por, primera vez, en su totalidad.

Indica que la relación entre el Municipio del Distrito Metropolitano de Quito y los Gobiernos Autónomos Descentralizados Parroquiales Rurales se han visto afecta en los últimos años, debido a la falta de coordinación y comunicación entre los mismos, pero

que hoy se ha mostrado apertura y facilidad en el manejo de proceso, mismos que han permitido entablar un muy buen entendimiento y manejo tanto de recursos como de procedimientos.

Sr. Ángel Vega, Presidente del Gobierno Autónomo Descentralizado Parroquial Rural de Pifo: Manifiesta que se ha llegado a acuerdos importantes con el Municipio del Distrito Metropolitano de Quito; y, señala que los Gobiernos Autónomos Descentralizados Parroquiales Rurales han cedido mucho para que este evento de gran importancia se lleve a cabo sin novedades, pero si expresa su malestar por el incumplimiento de terminación de obras por parte de la Empresa Pública Metropolitana de Movilidad y Obras Públicas, quien se comprometió a la terminación de obras para el inicio de la fiesta y no lo ha hecho. Indica que el costo que ellos asumirán es fuerte porque estiman que el costo total, por lo menos en su parroquia, por ser ésta anfitriona del evento, ascenderá a aproximadamente USD/. 7.000,00.

Concejala Susana Castañeda, Presidenta de la Comisión: Solicita a la Directora Metropolitana de Parroquias Rurales, Srta. María Paz Dávila, se encargue de hacer un seguimiento exhaustivo a fin de analizar y justificar el incumplimiento de la Empresa Pública Metropolitana de Movilidad y Obras Públicas en el territorio de Pifo.

Sr. Alfonso Muñoz, Administrador Zonal de Tumbaco (e): Manifiesta que como Administración Zonal han realizado dos intervenciones importantes en el territorio de Pifo:

- Estadio de Calluma; y,
- Centro Artesanal de Pifo.

Manifiesta que se ha pensando en que la parroquia rural de Pifo se proyecta como una zona de mucho interés turístico, por lo que se han esmerado en la construcción de Centro Artesanal. Señala que la inversión total en esta parroquia es de USD/. 429.556,06.

(Esta presentación forma parte del Acta como Anexo No. 2).

Concluye su presentación indicando que de acuerdo a lo convenido la entrega de las obras se la realizará antes del evento cultural programado.

3.- Presentación de un informe por parte de la Empresa Pública Metropolitana de Gestión Integral de Residuos Sólidos (EMGIRS-EP) referente a la gestión y funcionamiento de las escombreras en el Distrito Metropolitano de Quito.

Ing. Fernando Riera, Gerente General de Empresa Pública Metropolitana de Gestión Integral de Residuos Sólidos (EMGIRS-EP): Agradece la invitación a este espacio de diálogo e informa que el Ing. Santiago Andrade, Gerente de Operación de la Empresa realizará la exposición.

Ing. Santiago Andrade, Gerente de Operación de la Empresa Pública Metropolitana de Gestión Integral de Residuos Sólidos (EMGIRS-EP): Manifiesta que la Empresa cumple con una función primordial en el campo de impacto ambiental; e, indica que hoy se encuentran manejando una capacidad que cubre las necesidades de la ciudad, inclusive con el volumen que genera el manejo de la construcción del Metro de Quito.

Manifiesta que las escombreras que hoy están en funcionamiento y que son manejadas con la administración de la Empresa Pública Metropolitana de Gestión Integral de Residuos Sólidos - EMGIRS son:

El Troje 4 que se encuentra en la zona de la Av. Simón Bolívar y su capacidad es de 3'300.000 mts. cúbicos y cuenta con una capacidad de ampliación de hasta 5'400.000 mts. cúbicos, misma que se realizará mediante la construcción de un colector cuyo proceso de contratación está en marcha en la actualidad.

Otra escombrera se maneja desde el sector de Papallacta, indica que ésta tiene una capacidad de 625.000 mts. cúbicos y tiene menos acogida por su localización.

(Esta presentación forma parte del Acta como Anexo No. 3).

Los representantes de los transportistas volqueteros de Quito: Manifiestan que piden la intervención de los señores concejales para analizar la subida de tarifa que ha impuesto la Empresa Pública Metropolitana de Gestión Integral de Residuos Sólidos - EMGIRS de USD/. 2,50 a USD/. 5,20. Manifiestan que este incremento les dejará sin empleo y por lo tanto sin el pan de sus hogares.

Ing. Fernando Riera, Gerente General de Empresa Pública Metropolitana de Gestión Integral de Residuos Sólidos (EMGIRS-EP): Manifiesta que éste es un tema que lo piensan manejar de la siguiente manera: realizaran una reunión con los transportistas y les pedirán lo que ya anteriormente se les pidió y ellos no han cumplido con entregarles; el informe que acredite gastos y costos del transporte de escombros, para contar con datos técnicos y un acuerdo en común, tratar este tema en directorio y poder llegar a una toma de decisiones.

Concejala Susana Castañeda, Presidenta de la Comisión: Manifiesta que anteriormente se pidió a la Empresa Pública Metropolitana de Gestión Integral de Residuos Sólidos - EMGIRS, al anterior Gerente, información que no ha sido recibida

5 de 6

en el despacho y que hoy espera que le remitan para analizar algunos temas que se encuentran pendientes. Respecto de la petición realizada por los señores transportistas volqueteros, pide al Gerente se realice la gestión técnica y la reunión con los interesados, para que una vez que se cuente con la información correspondiente, se trate este tema en directorio en una próxima sesión.

Siendo las 13h45 y habiéndose conocido todos los puntos del orden del día, se clausura la sesión. Firman para constancia de lo actuado, la señora Presidenta de la Comisión y la señorita Secretaria General del Concejo Metropolitano de Quito.



Lic. Susana Castañeda Vera
**Presidenta de la Comisión de
Desarrollo Parroquial**

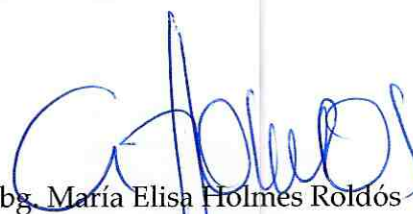

Abg. María Elisa Holmes Roldós
**Secretaria General del Concejo
Metropolitano de Quito**

Ximena A.
06/04/2016

**A
N
N
E
X
O
No.
1**



А

И

Т

Х

О

М

Е

С

С



MUNICIPIO DEL DISTRITO METROPOLITANO DE QUITO

SECRETARIA DE CULTURA

SECRETARÍA GENERAL DE COORDINACIÓN TERRITORIAL Y PARTICIPACIÓN

ADMINISTRACIÓN ZONAL TUMBACO

GOBIERNO PARROQUIAL DE PIFO

ASOGOPAR-Q

**ENCUENTRO DE LAS CULTURAS DE LAS
PARROQUIAS RURALES “PIFO 2016”**

21 al 28 de agosto del 2016

Quito, 21 de junio de 2016

1900

1900

1900

1900

1900

1900

1900

1900



AYUDA MEMORIA

1ra. REUNION, Quito, 09 de marzo de 2016

2da. REUNIÓN, Quito 16 de marzo de 2016

3ra. REUNIÓN, Pifo 09 de abril

(Se realiza el concurso de Pintura: "Dibuja Tu Cultura Pifeña)

4ta. REUNIÓN, Quito 31 de mayo de 2016

5ta. REUNIÓN, Quito, 06 de junio –Secretaria de Cultura.

6ta. REUNIÓN, Quito 16 de junio de 2016

7ma. REUNIÓN, Quito, 20 de junio de 2016

1. The first part of the report is a

summary of the work done during the

last year, and the results of the

experiments conducted.

The second part of the report is

a detailed account of the work done

during the present year, and the

ENCUENTRO PIFO 2016

EL ENCUENTRO DE LAS CULTURAS DE LAS PARROQUIAS RURALES "PIFO 2016", es un espacio de interacción cultural de diversos actores culturales rurales, reunirá a 36 delegaciones culturales rurales (Artistas, comparsa, emprendimiento, producción), aproximadamente a 3.500 actores pertenecientes a las 33 parroquias rurales y 6 comunas ancestrales del Distrito Metropolitano de Quito.

La Ordenanza 319 concibe el Encuentro como un escenario que permite intercambiar y visibilizar las vivencias cotidianas e imaginarios de las parroquias rurales, acumulados en procesos históricos de construcción comunitaria y expresados en diversas manifestaciones y expresiones socioculturales locales. (DMQ, 2010, Documento Ordenanza 319, Pág.2)

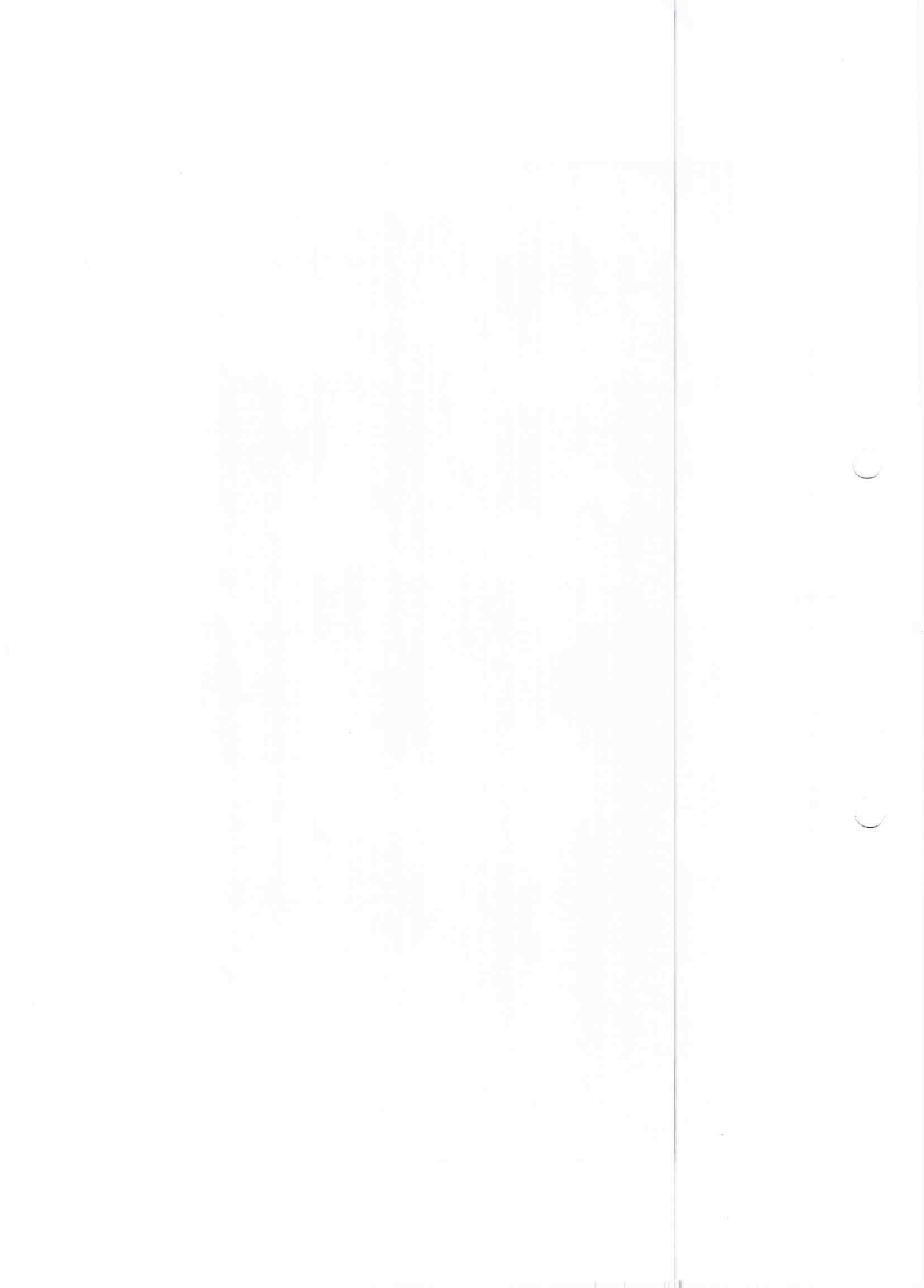

OBJETIVO

Reconocimiento de la ruralidad como espacio de interacción cultural que muestra su diversidad local existente en cada uno de sus territorios, que permitan la revalorización y potencialización de sus actividades productivas, turísticas, ambientales de saberes y de prácticas socio-culturales de la población rural a través del Proyecto.

Faint, illegible text, possibly bleed-through from the reverse side of the page. The text is arranged in several paragraphs and is too light to transcribe accurately.

C

C

2. Elevar la calidad de producción artística y cultural del Encuentro

1. Mejorar la coordinación entre el Municipio y los GADs

3. Mostrar la riqueza cultural de las Parroquias Rurales "Semana de la Ruralidad"

LINEAMIENTOS

6. Optimizar y transparentar la entrega y ejecución del presupuesto del encuentro a los GADs y de la Secretaría de Cultura.

4. Se potencia el uso del espacio público, equipamientos y recursos culturales de la Parroquia Sede

5. Democratizar la participación de las comunas como parte de la ruralidad de Quito.

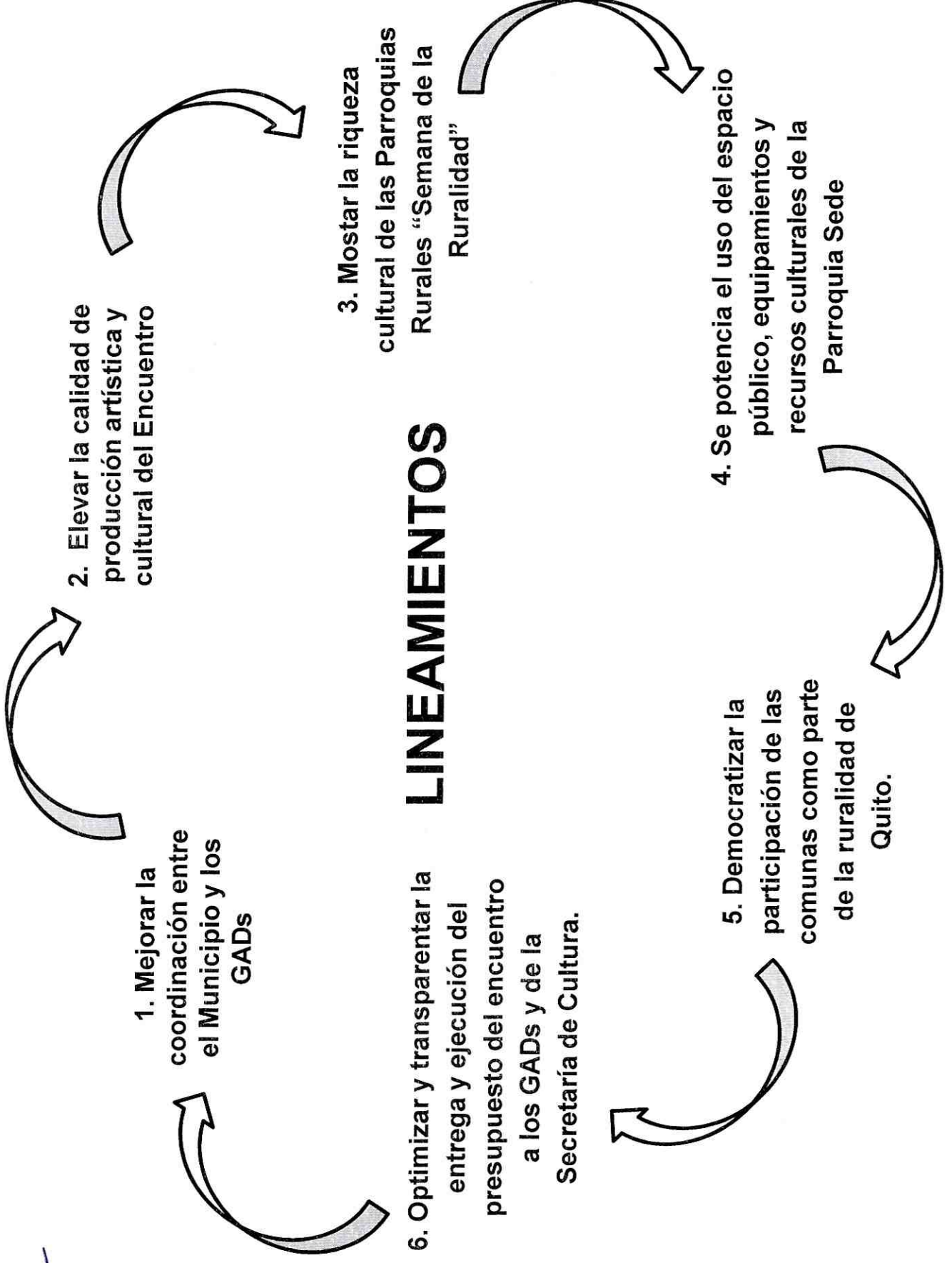

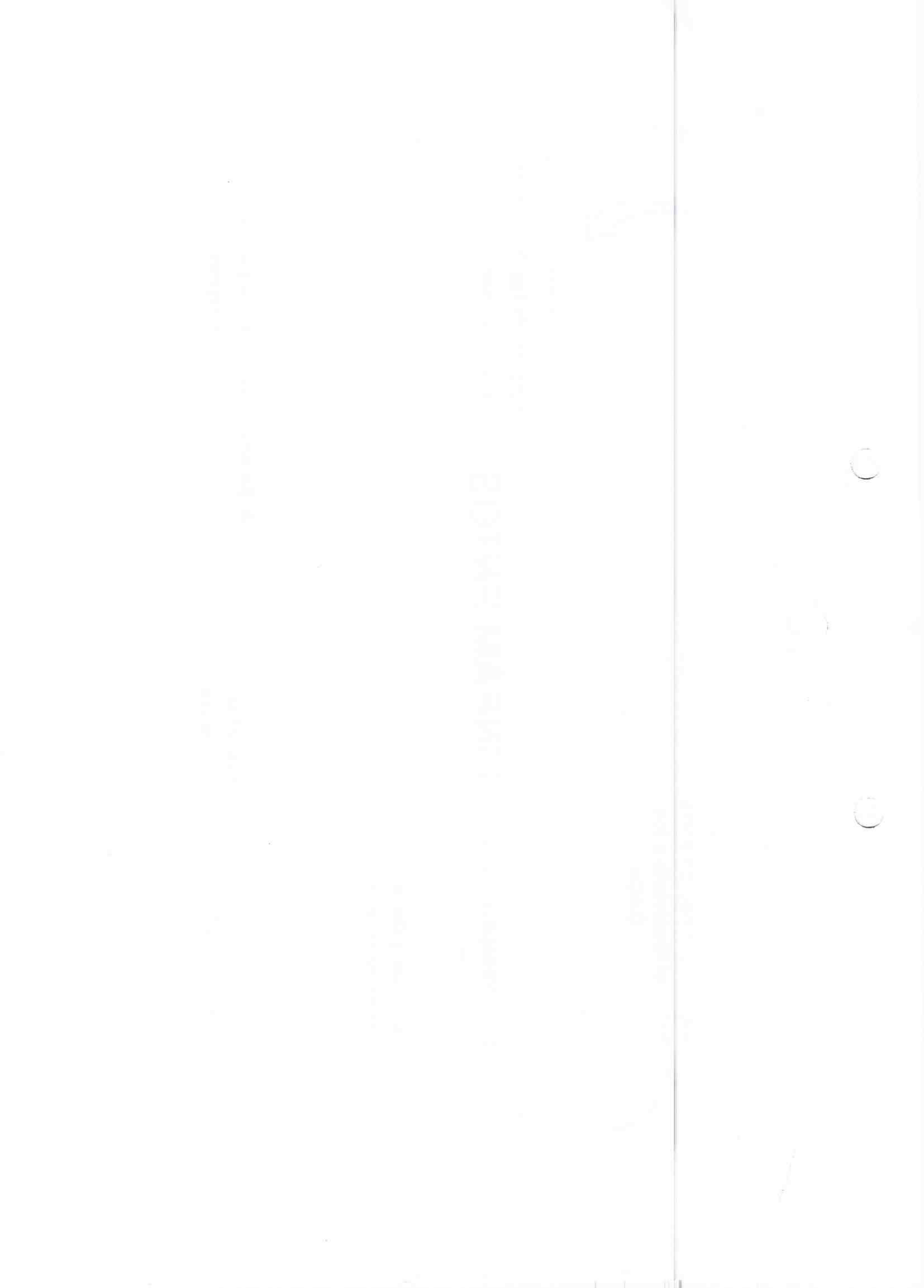

PROGRAMACIÓN

CONFORMACION DEL VOLUNTARIADO DE PIFO

FECHA: 8 al 14 de agosto 2016

LUGAR: Pifo

Hora: 9H00 a 14H00

RUEDA DE PRENSA

FECHA: Jueves 18 de agosto de 2016

LUGAR: Casa de la Ruralidad

Hora : 14H00

ENCUENTRO DE RELIGIOSIDAD POPULAR DE LA RURALIDAD

FECHA: Sábado 20 de agosto de 2016

LUGAR: Estadio de Calluma

HORA : 15H00

FIESTA " RAMA DE GALLO "

FECHA: Sábado 20 de agosto de 2016

LUGAR: Barrio Ecovida – Parroquia Llano Chico

HORA : 19H00

FERIA DE OLORES, SABERES Y SABORES DE LA RURALIDAD

FECHA: Domingo 21 de agosto de 2016

LUGAR: Plaza Santo Domingo

HORA : 9H00 a 16H00

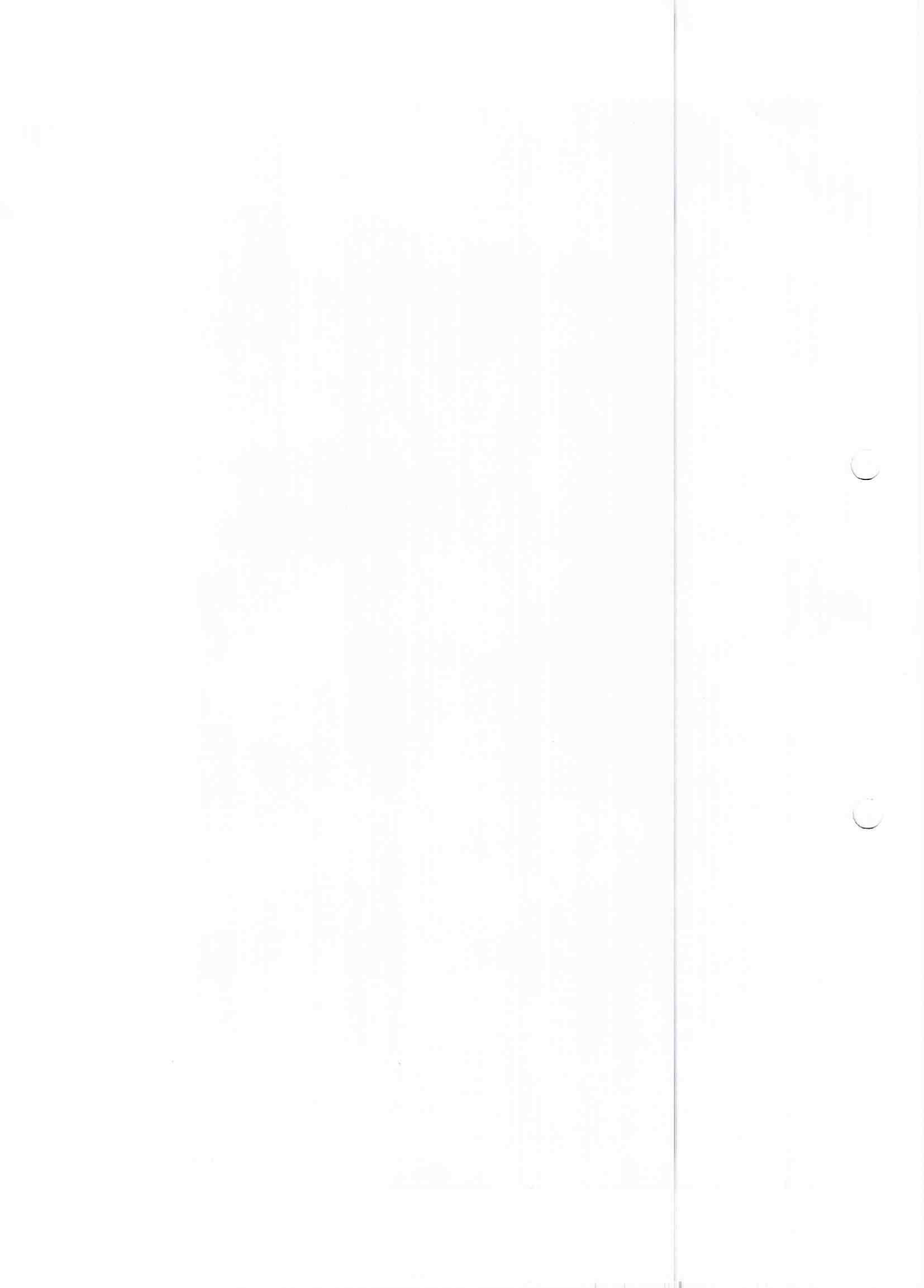

ENCUENTRO DE BANDAS DE PUEBLO

FECHA: Domingo 21 de agosto del 2016

LUGAR: Parque Central de Calacali

HORA : 12H00 a 16H00

MINGA Y EMBANDERAMIENTO DE PIFO

FECHA: Lunes 22 de agosto de 2106

LUGAR: Centro parroquial de Pifo

HORA : 9H00 a 16H00

SIMPOSIO LA RURALIDAD DE QUITO

FECHA: Martes 23 de agosto de 2016

LUGAR: Universidad San Francisco

HORA : 10H00

EXPOSICIÓN ARTESANAL EL CEDACERO

FECHA : Miércoles 24 de agosto del 2016

LUGAR: San José – Parroquia: Conocoto

HORA: 09h00 a 13h00

CONCIERTO DEL ENSABLE MUSICAL DE CALDERÓN

Fecha : Jueves 25 de agosto del 2016

Lugar : Parque Central de Calderón

Hora : Por definir

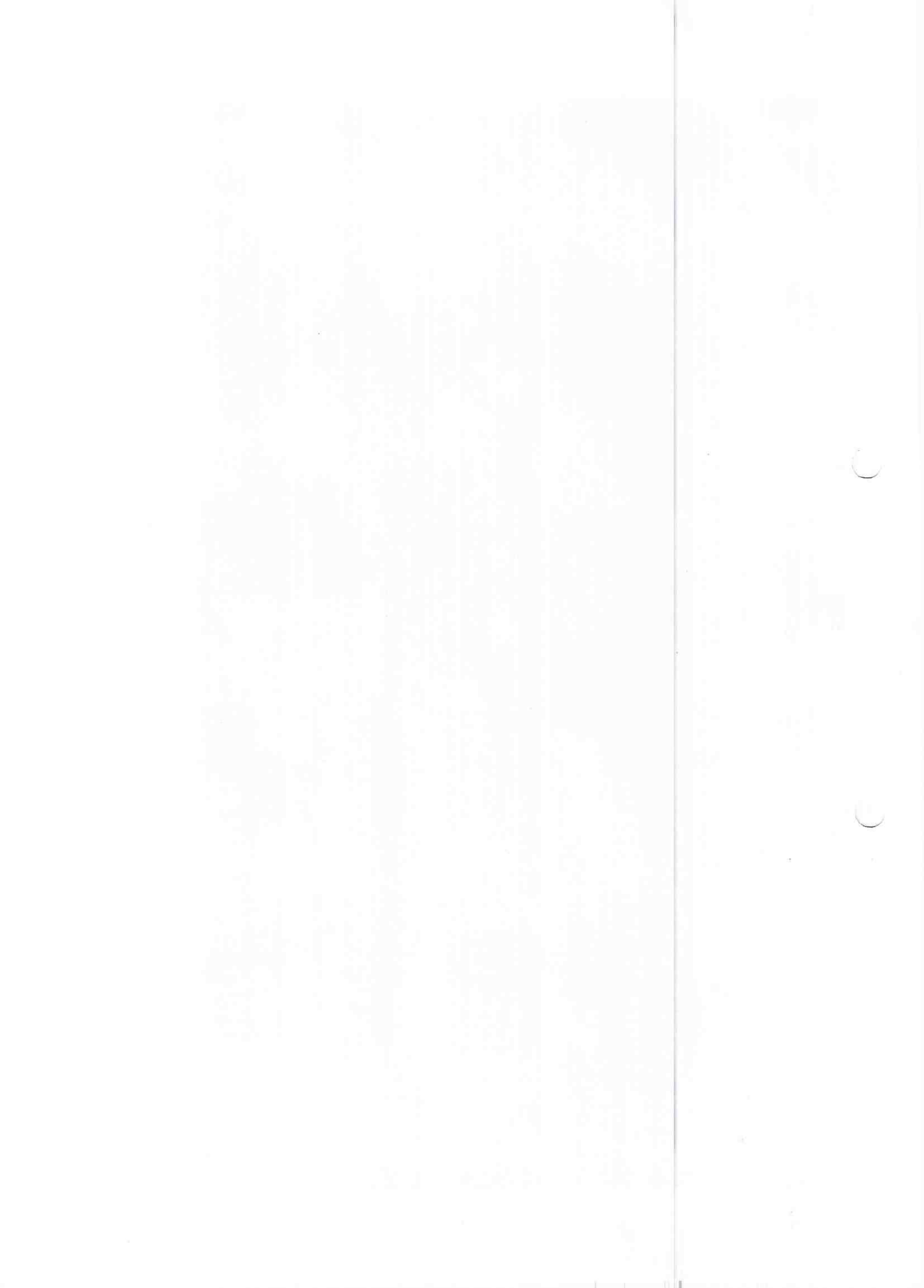

RECORRIDO TURISTICO "Pifo camino de agua y raíz"

FECHA: 26 de agosto de 2016

LUGAR: Sitios turísticos y emblemáticos de Pifo

HORA : 9H00 18H00

FIESTA MAYOR

SABADO 27 DE AGOSTO DEL 2016

CORREDOR CULTURAL

LUGAR: Parque Central hasta el estadio de Pifo

Hora : 9H00

CHASQUI RURAL

LUGAR: Centro Histórico- Pifo

Hora : 9H30

MUESTRA CULTURAL Y ARTE INNOVAR RURAL

LUGAR: Estadio Parroquial de Pifo

Hora : 10H00

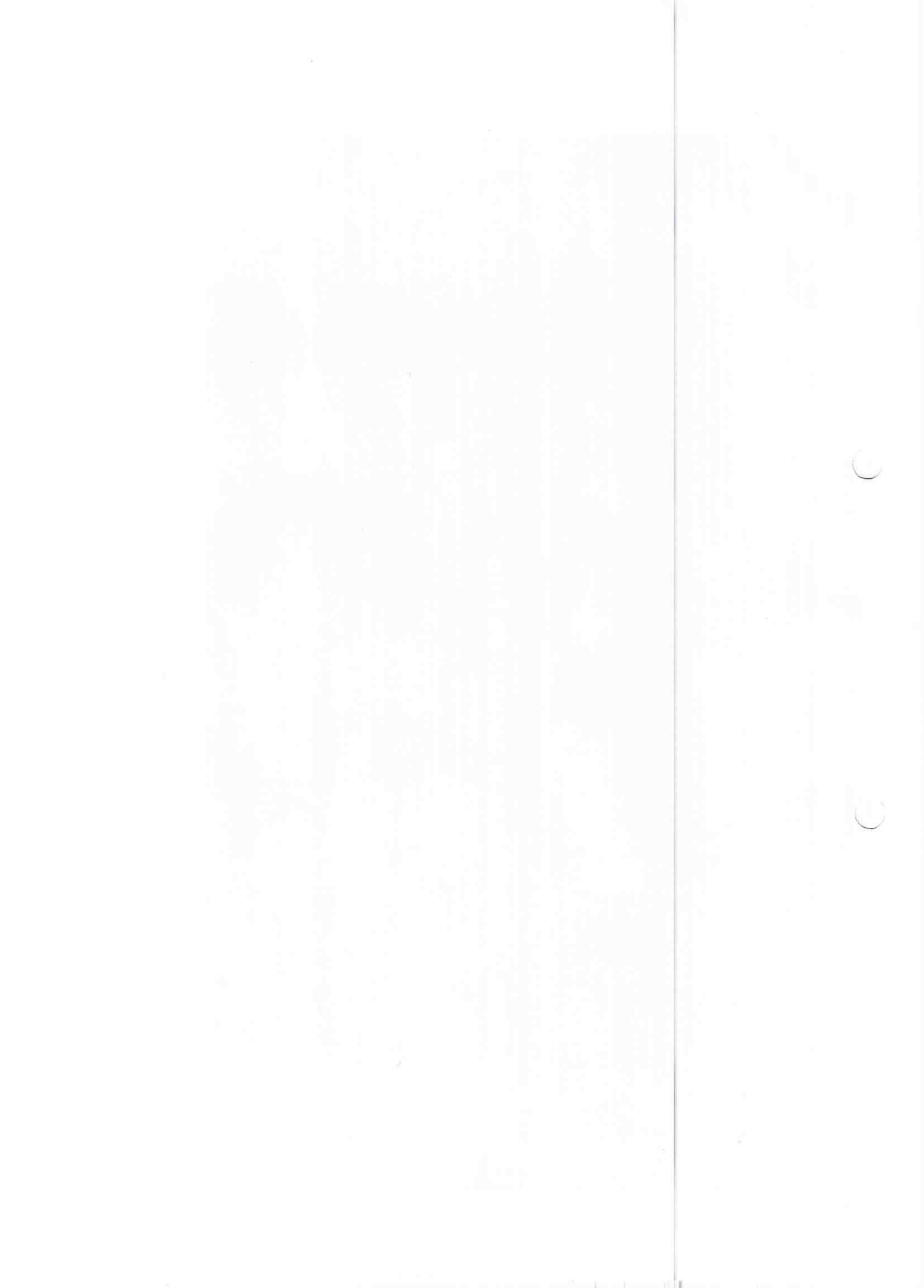

ACTO INAUGURAL

LUGAR: Estadio Parroquial de Pifo

HORA: 12H00

PRESENTACIONES ARTISTICAS EN ESCENARIO

LUGAR: Estadio Parroquial de Pifo

HORA: 13H00

DOMINGO 28 DE AGOSTO DE 2016

DESFILE DE COMPARSAS

LUGAR: Parque Central de Pifo hasta el Estadio Parroquial de Pifo

HORA: 10H00

ENTREGA DE PRIOSTAZGO

LUGAR: Estadio Parroquial de Pifo

HORA: 12H00

PRESENTACIONES ARTISTICAS EN ESCENARIO

LUGAR: Estadio Parroquial de Pifo

HORA: 13H00

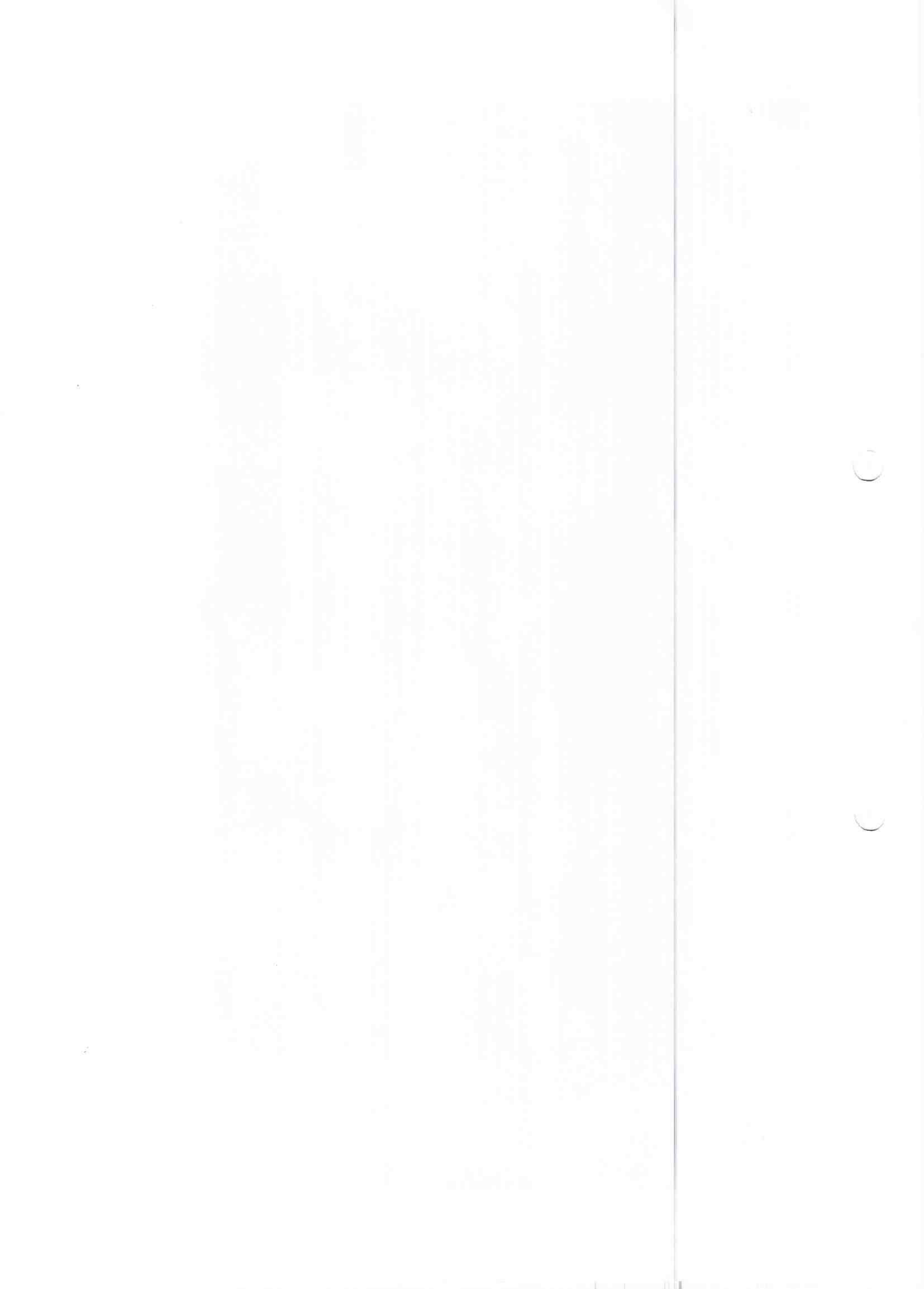

**DESGLOSE PRESUPUESTARIO GENERAL DEL ENCUENRTO DE
LAS CULTURA DE LAS PARROQUIAS RURALES – PIFO 2016**

DESGLOSE PRESUPUESTARIO		
Nº	DETALLE	MONTO INDIVIDUAL
1	TRANSFERENCIAS A 33 GAD PARROQUIALES Y 6 COMUNAS RURALES	157.499,94
2	PRESENTACIONES ARTISTICAS NACIONALES E INTERNACIONALES	36.250
3	EVENTOS PREVIOS A LA FIESTA MAYOR	36.250
4	TARIMAS, AMPLIFICACIÓN, ILUMINACIÓN, GENERADOR ELECTRICO, CARPAS SILLAS, BATERIAS SANITARIAS, MESAS	30.000
5	IMPRESOS:	19.000
	TOTAL	279.000

... ..

... ..

... ..

... ..

C

C

Gracias



2510649

**A
N
E
X
O
No.
2**

AS

M

1

X

0

MA

2

C

C

OBRAS

USD 429.556.06 INVERTIRÁ
LA ADMINISTRACIÓN ZONAL
EN OBRA PÚBLICA PARA EL
ENCUENTRO
INTERPARROQUIAL

ESTADIO DE CALLUMA

CENTRO ADJ. CALUMBA DE



CENTRO ARTESANAL DE PIFO

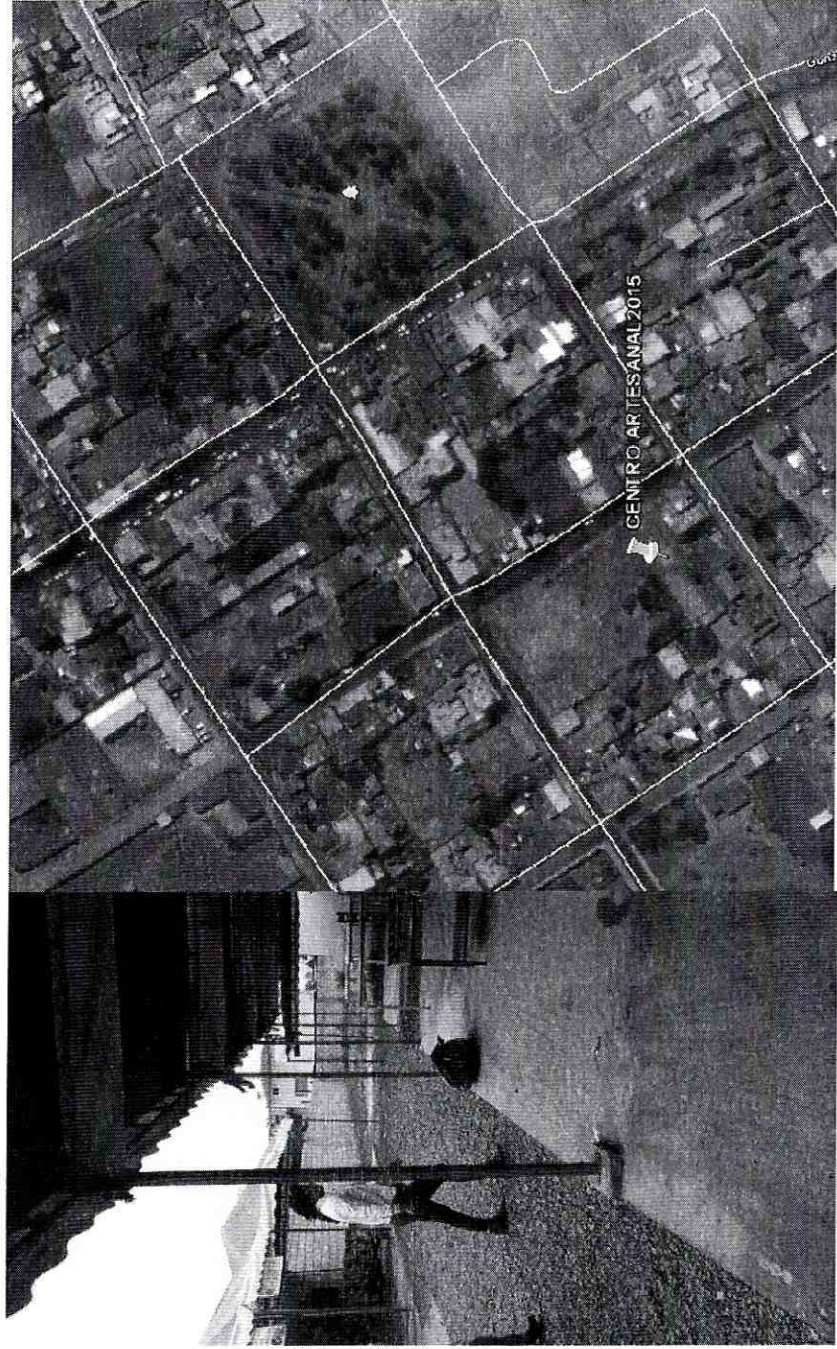

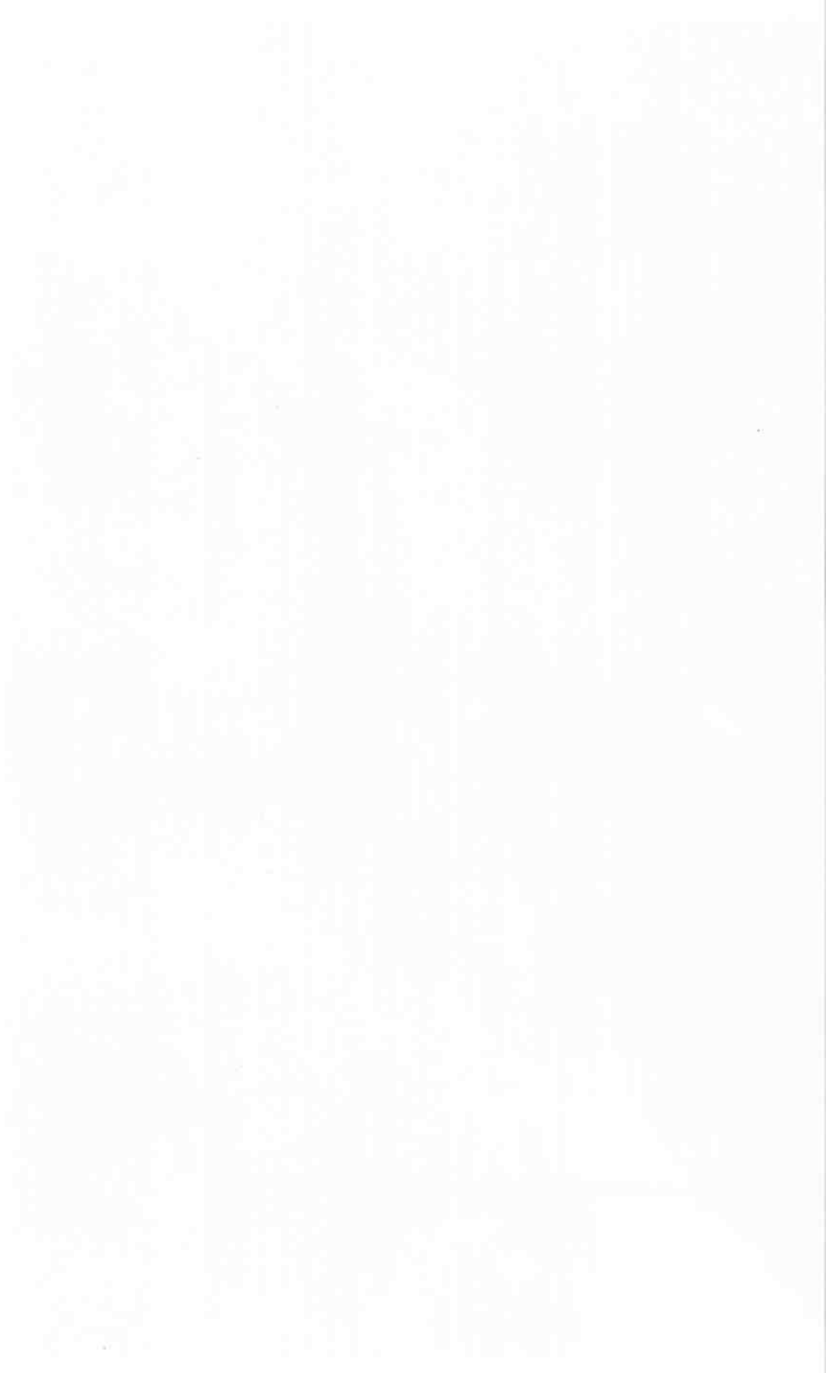

Faint, illegible text or markings, possibly bleed-through from the reverse side of the page, located on the right side.

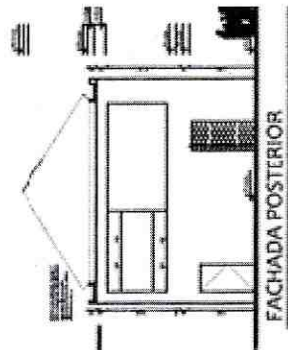
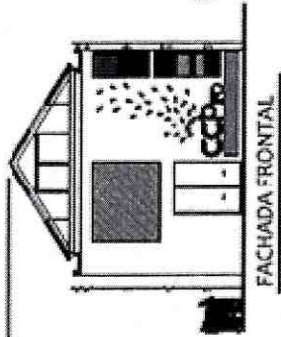
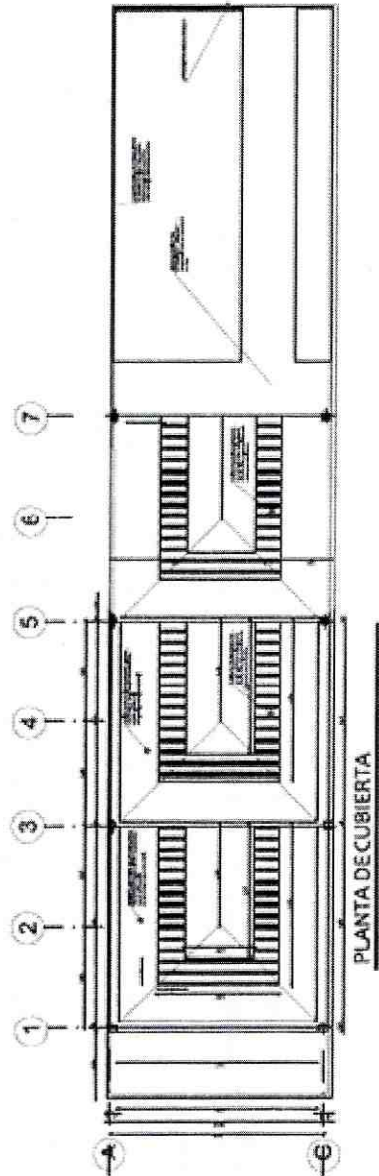
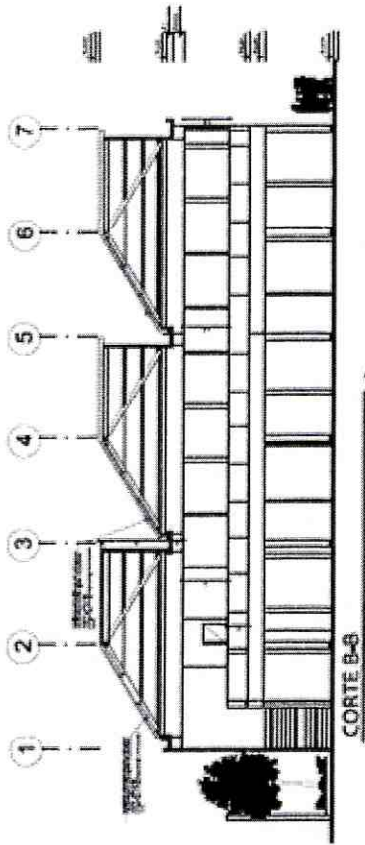
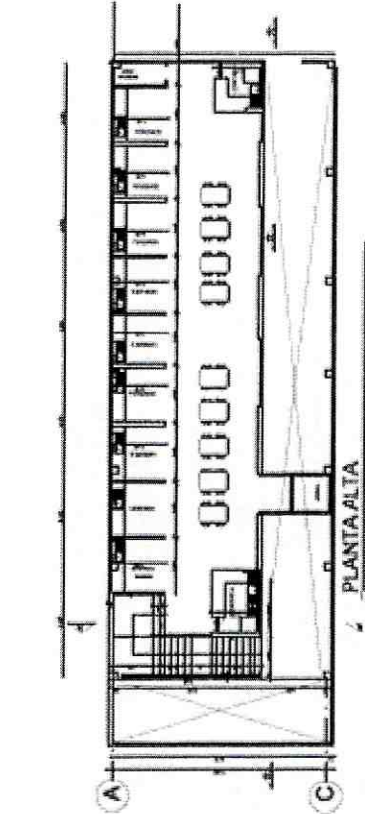
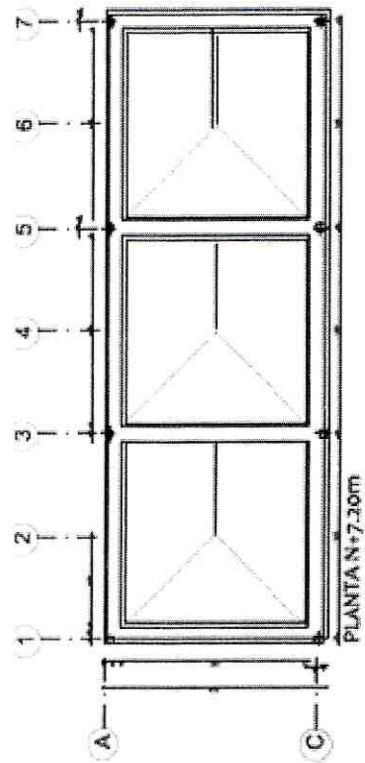
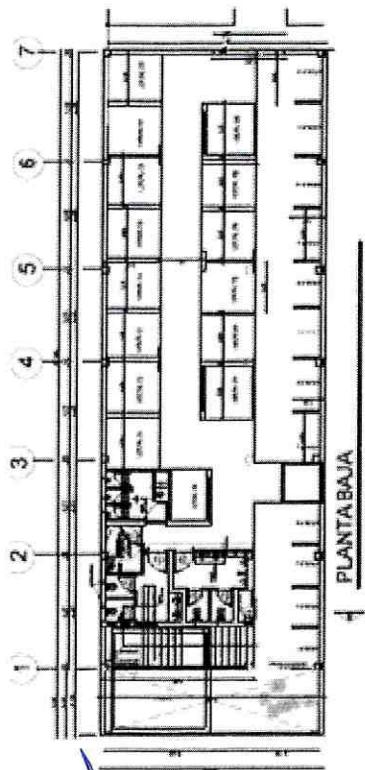



C

C

ANTES

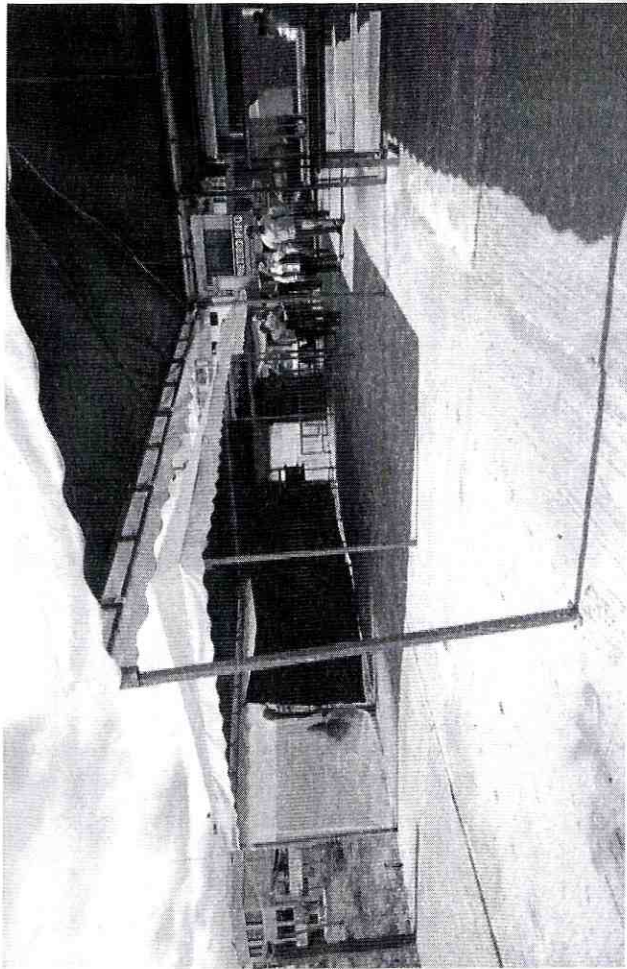

Handwritten signature or mark.

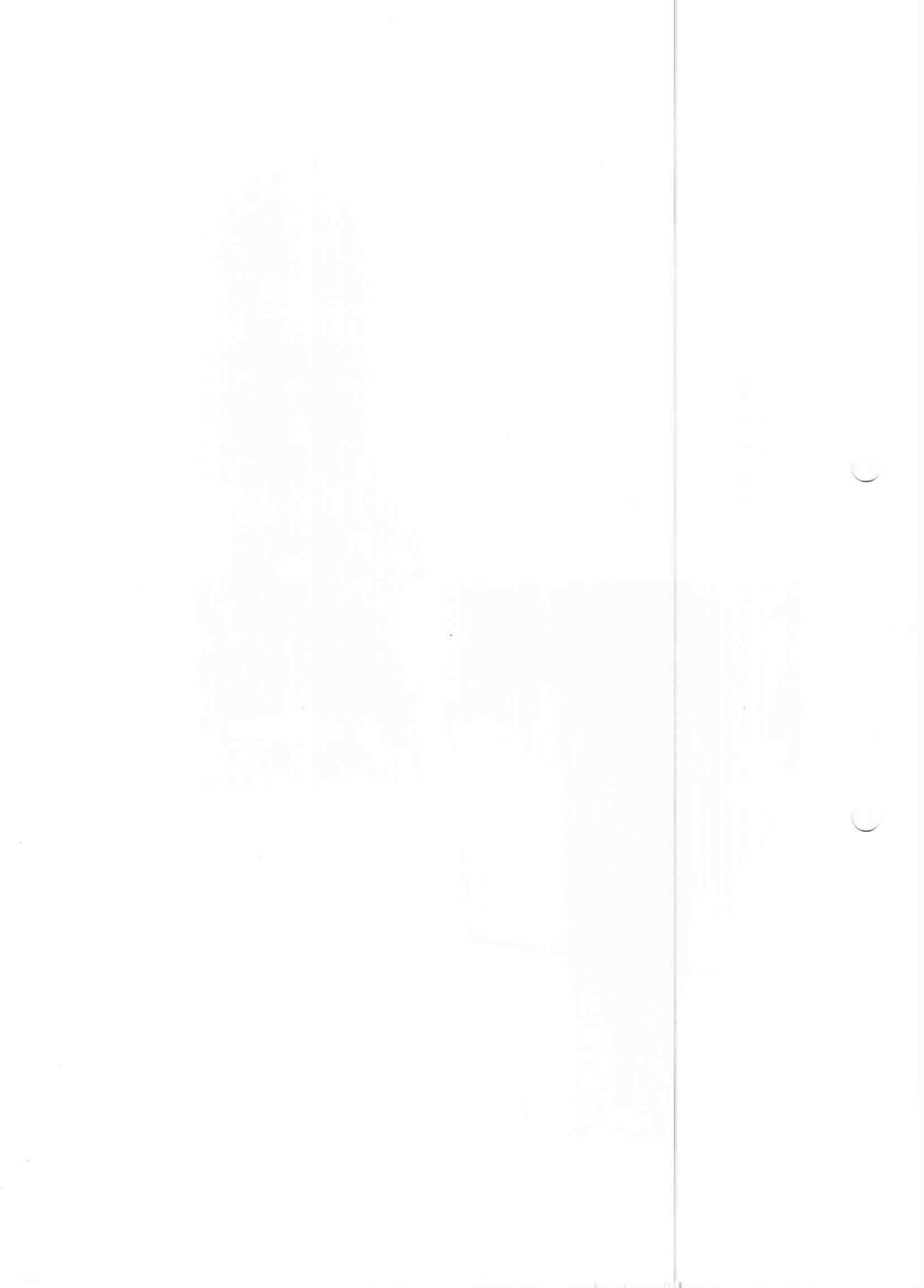

INICIO DE OBRA

Handwritten signature or mark

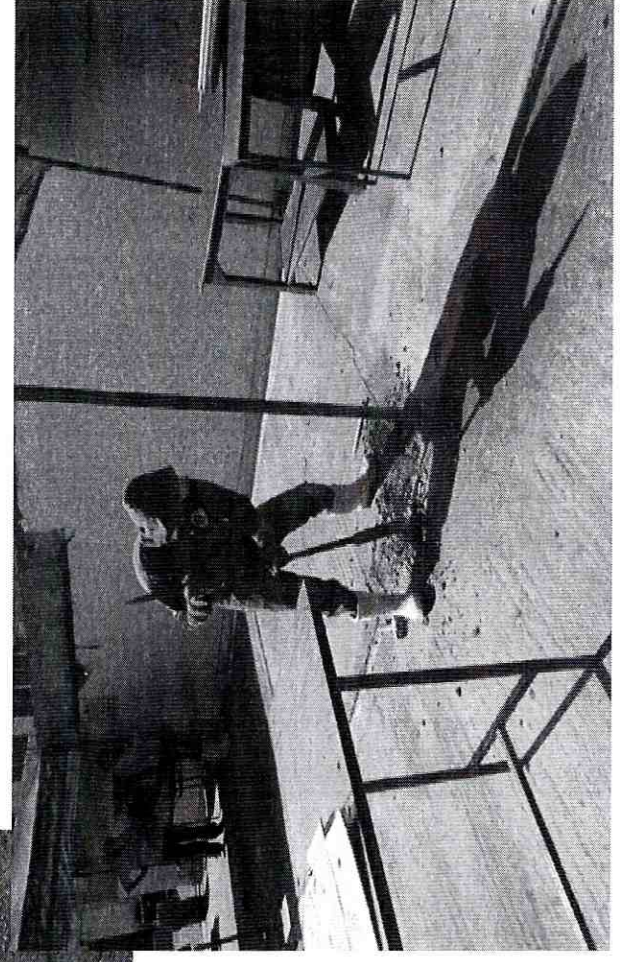
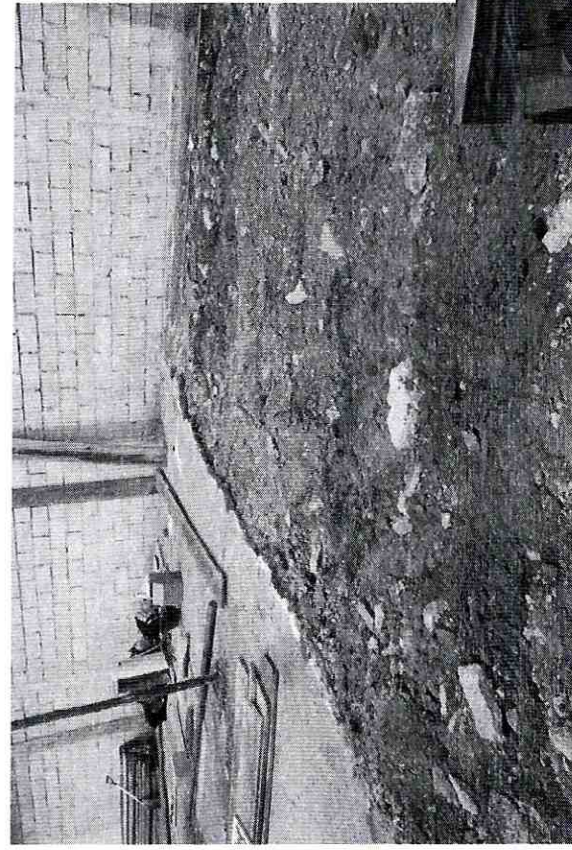

Faint, illegible text, possibly bleed-through from the reverse side of the page.

C

C

ESTADIO DE CALLUMA

- ESTADIO DE CALLUMA.
- REHABILITACIÓN CERRAMIENTO FRONTAL
- CONSTRUCCIÓN DEL CERRAMIENTO LATERAL 100ML

- REHABILITACIÓN DE LA CASA COMUNAL
- REHABILITACIÓN DE VESTIDORES
- REHABILITACIÓN DE LA CASA DEL CONSERJE Y BODEGAS .

- CONSTRUCCIÓN DE 50 ML DE GRADERÍOS
- REHABILITACIÓN DE LA CANCHA DE USO MÚLTIPLE
- CONSTRUCCIÓN DE BOLETERÍA Y PORTÓN

<p>1. [Faint text]</p>	<p>2. [Faint text]</p>	<p>3. [Faint text]</p>
<p>4. [Faint text]</p>	<p>5. [Faint text]</p>	<p>6. [Faint text]</p>
<p>7. [Faint text]</p>	<p>8. [Faint text]</p>	<p>9. [Faint text]</p>
<p>10. [Faint text]</p>	<p>11. [Faint text]</p>	<p>12. [Faint text]</p>
<p>13. [Faint text]</p>	<p>14. [Faint text]</p>	<p>15. [Faint text]</p>

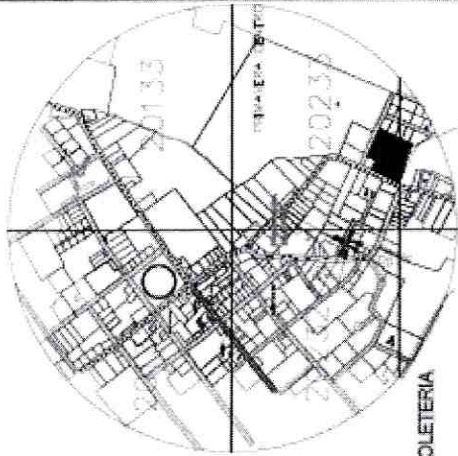

UBICACION



CONSTRUCCION DE CERRAMIENTO LATERAL DEL PREDIO

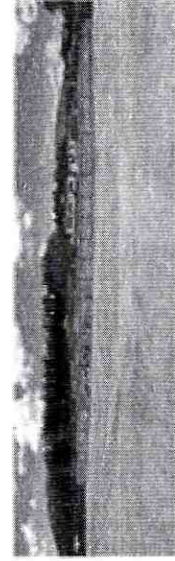

CONSTRUCCION DE GRADERIO

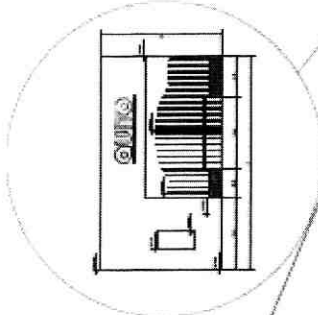

REHABILITACION DEL CERRAMIENTO Y ACERA FRONTAL DEL PREDIO
VER PLANO DE DETALLE

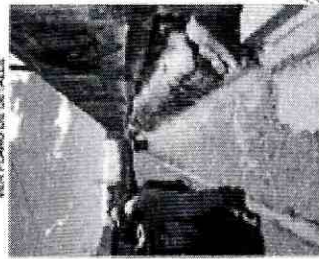

ARREGLO DE CANCHA DE BASQUET
VER PLANO DE DETALLE

CONSTRUCCION DE BOLETERIA
VER PLANO DE DETALLE

CONSTRUCCION DE GRADERIO
VER PLANO DE DETALLE

REHABILITACION DE CAMERINOS

REHABILITACION DE CASA COMUNAL

REHABILITACION DE CASA DE GUARDIAN
VER PLANO DE DETALLE



CONSTRUCCION DE CERRAMIENTO LATERAL DEL PREDIO
VER PLANO DE DETALLE

IMPLANTACION

THE
MUSEUM OF
ART AND
ARCHITECTURE
OF
THE
CITY OF
NEW YORK
AND
THE
METROPOLITAN MUSEUM OF ART

C

C

ANTES

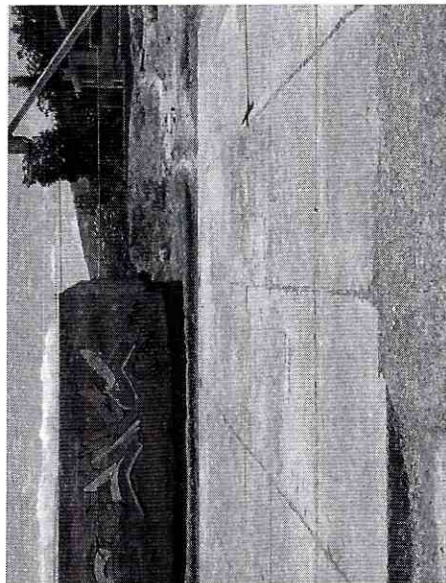
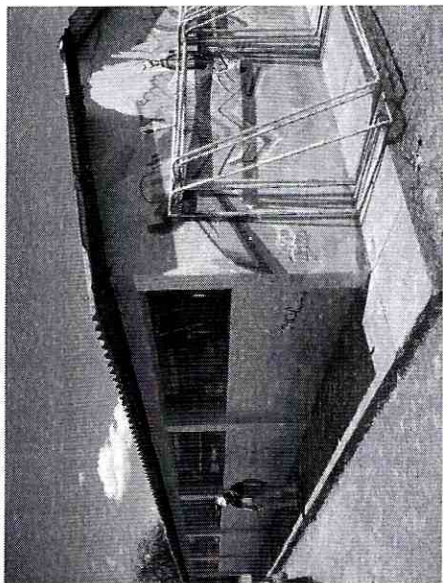

[Handwritten signature]

THE
M
A
S
S
A
C
H
U
S
E
T
S
O
F
T
W
A
R
E
I
N
T
E
L
L
I
G
E
N
C
E

THE
M
A
S
S
A
C
H
U
S
E
T
S
O
F
T
W
A
R
E
I
N
T
E
L
L
I
G
E
N
C
E



INICIO DE OBRA

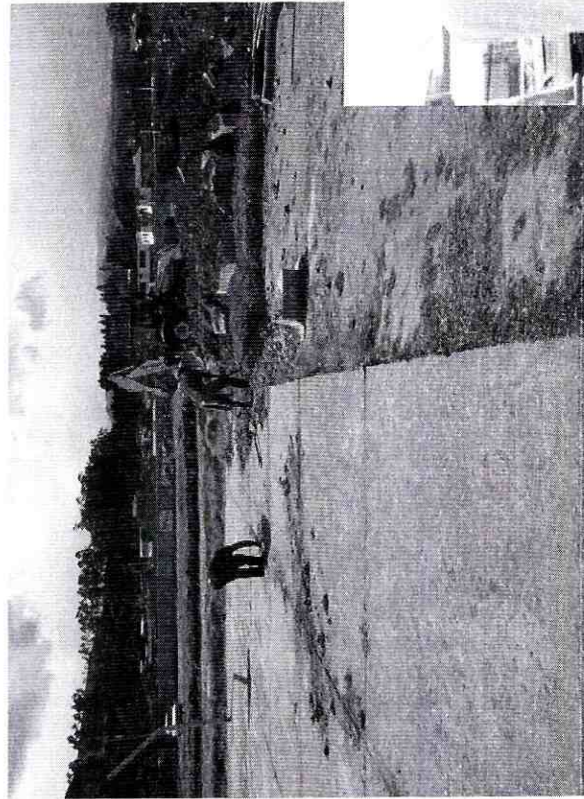

[Handwritten signature]

THE UNIVERSITY OF CHICAGO
DEPARTMENT OF CHEMISTRY
5408 S. UNIVERSITY AVENUE
CHICAGO, ILLINOIS 60637
TEL: 773-936-3700
WWW.CHEM.UCHICAGO.EDU

C

C

**A
N
N
E
X
O
No.
3**

[Handwritten mark]

MEMORANDUM
No. 3

①

②



EMPRESA PÚBLICA METROPOLITANA DE RESIDUOS SÓLIDOS EMGIRS-EP

**INFORME DE GESTIÓN Y
FUNCIONAMIENTO DE LAS
ESCOMBRERAS ACTIVAS EN EL
DISTRITO METROPOLITANO DE
QUITO**

WOLFE AND ENGLISH
IN OTTAWA
A HISTORY OF THE
CITY OF OTTAWA
FROM 1827 TO 1900
BY
WOLFE AND ENGLISH



QUITO

EMPRESA PÚBLICA METROPOLITANA DE RESIDUOS SÓLIDOS EMGIRS-EP
GESTIÓN INTEGRAL DE RESIDUOS SÓLIDOS

LA INDUSTRIA DE LA CONSTRUCCIÓN JUEGA UN PAPEL DE GRAN IMPORTANCIA EN LA ECONOMÍA DEL DISTRITO METROPOLITANO DE QUITO, PUES ESTÁ DIRECTAMENTE RELACIONADA CON SU DESARROLLO Y CRECIMIENTO. SIN EMBARGO, ESTA MISMA ACTIVIDAD CONSTITUYE UN RIESGO PARA EL MEDIO AMBIENTE, PUESTO QUE EXIGE UN GRAN CONSUMO DE LOS RECURSOS NATURALES Y PRODUCE GRANDES VOLÚMENES DE RESIDUOS.

STATE OF CALIFORNIA

County of ...

...

...

...

...

...

...

...

...

...

...

Gestión Integral de Escombreras

QUITO

EMPRESA PÚBLICA METROPOLITANA DE EMGIRS-EP
GESTIÓN INTEGRAL DE RESIDUOS SÓLIDOS



Figura 5.11. Volumen total estimado de escombros producidos en el año 2014.
Fuente: EPMOP y Plan de negocios para escombreras EMGIRS-EP.

SECTOR	VALORES 2012, 2013, 2014 Y 2015					PROYECCIONES 2016 AL 2020			
	2012	2013	2014	2015	2016	2017	2018	2019	2020
(NORTE)	298.551,75	328.150,96	624.739,65	693.461,01	769.741,72	854.413,31	948.398,78	1.052.722,64	1.168.522,13
(SUR)	452.330,81	452.330,81	954.491,79	983.126,54	1.012.620,34	1.042.998,95	1.074.288,92	1.106.517,59	1.139.713,11
(VALLES)	110.894,09	110.894,09	238.025,07	264.207,83	293.270,69	325.530,46	361.338,82	401.086,09	445.205,55
TOTAL	863.788,65	893.388,86	1.819.270,51	1.942.810,38	2.077.648,75	2.224.959,73	2.386.044,51	2.562.345,31	2.755.460,80

Tabla 5.10. Proyección de incremento de escombros en el DMQ hasta el año 2020

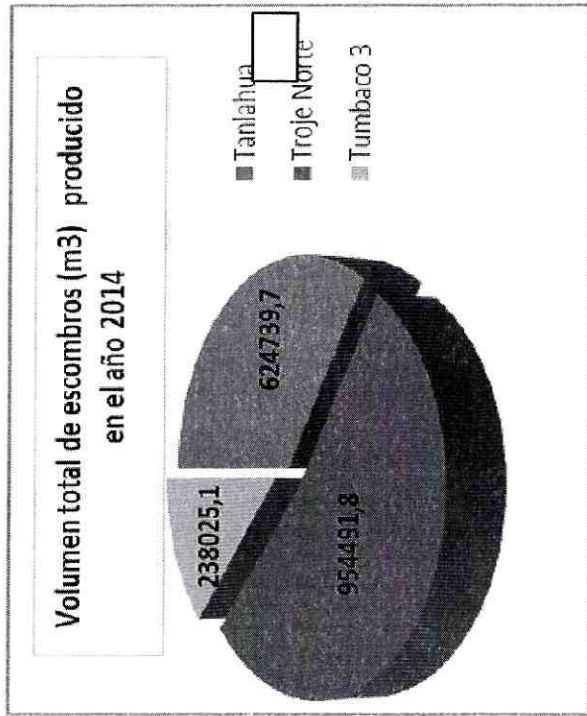
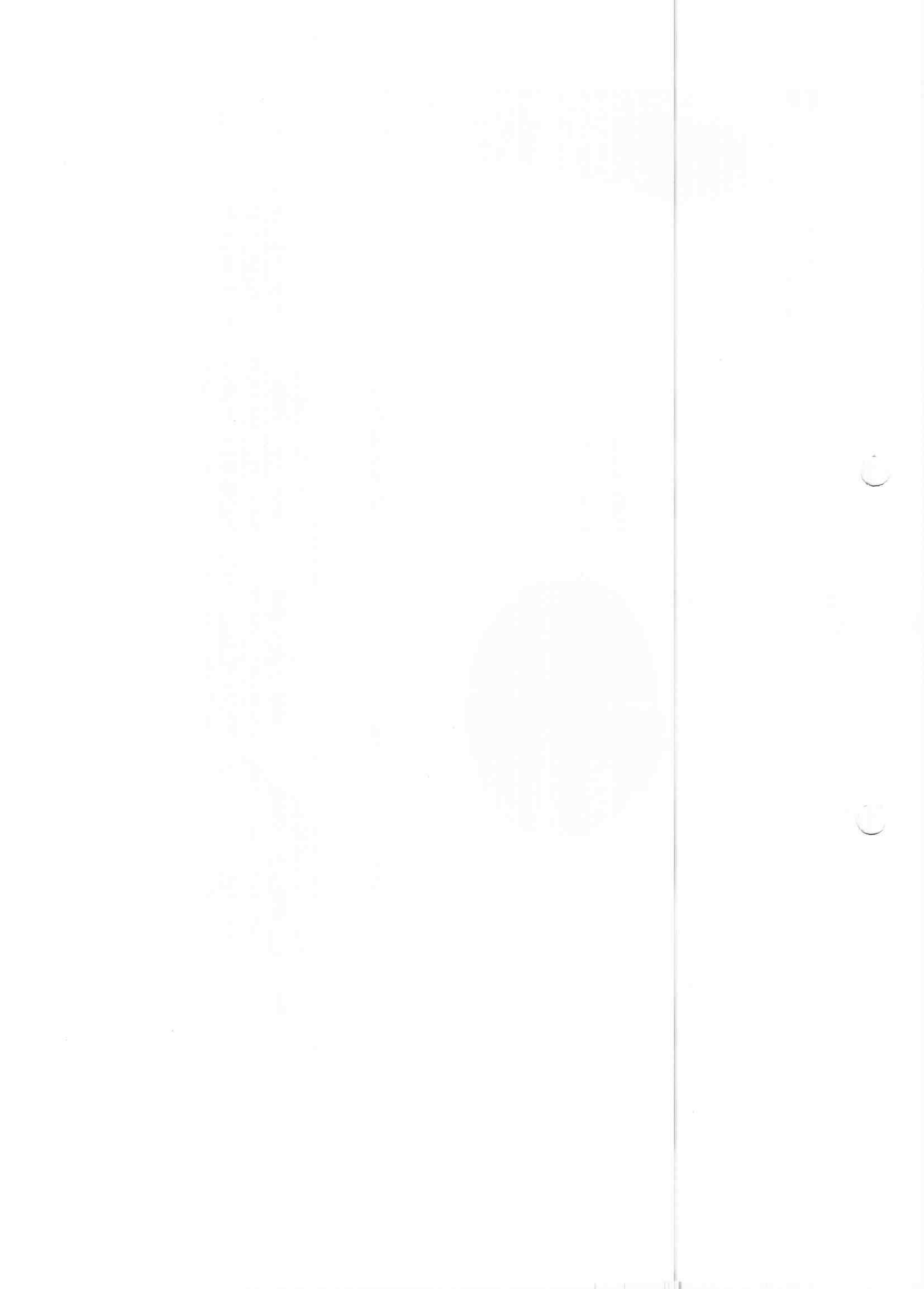

Escombreras en Operación en el DMQ.

QUITO

EMPRESA PÚBLICA METROPOLITANA DE RESIDUOS SÓLIDOS EMGIRS-EP
GESTIÓN INTEGRAL DE RESIDUOS SÓLIDOS

TROJE 4

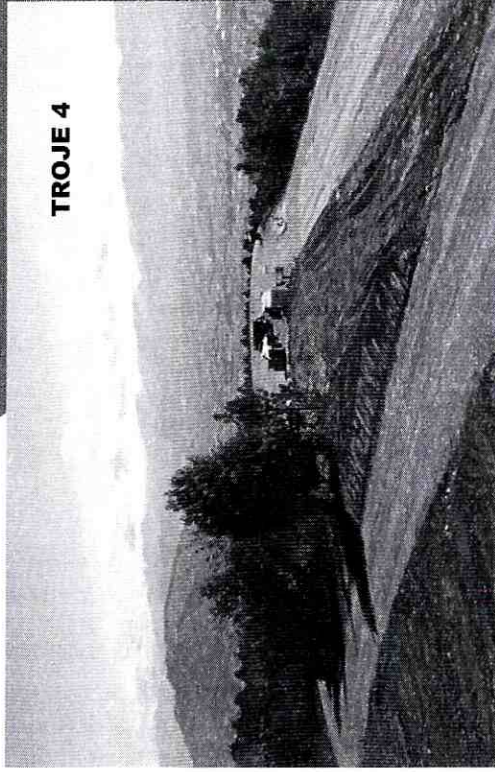

PIEDRAS NEGRAS

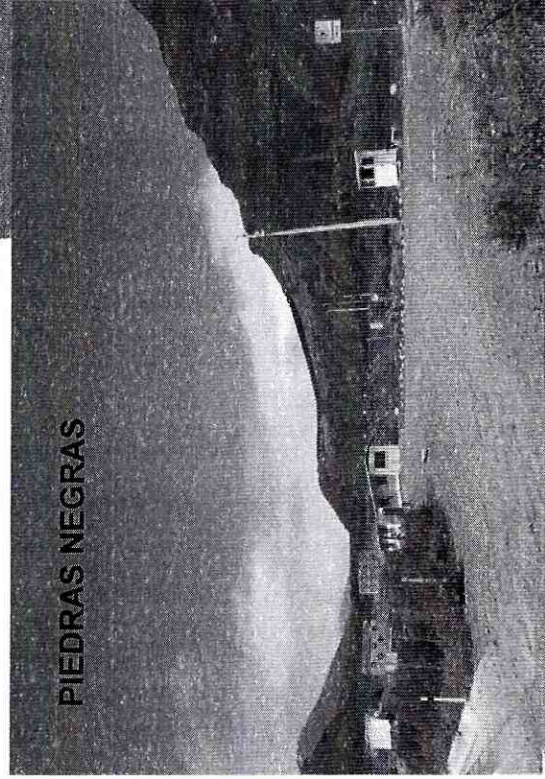

ESCOMBRERA	SITUACIÓN ACTUAL	UBICACIÓN	CAPACIDAD	INICIO DE OPERACIÓN
Troje 4. Área de influencia: Zona Sur del DMQ	EN OPERACIÓN	Av. Simón Bolívar junto al Parque Metropolitano del Sur	3'030.000,00	Enero 2015
Piedras Negras Área influencia: Zona Valle de Tumbaco	EN OPERACIÓN	Av. 28C - (7 1/2 Km via Papallacta	675.457,79	Mayo 2015

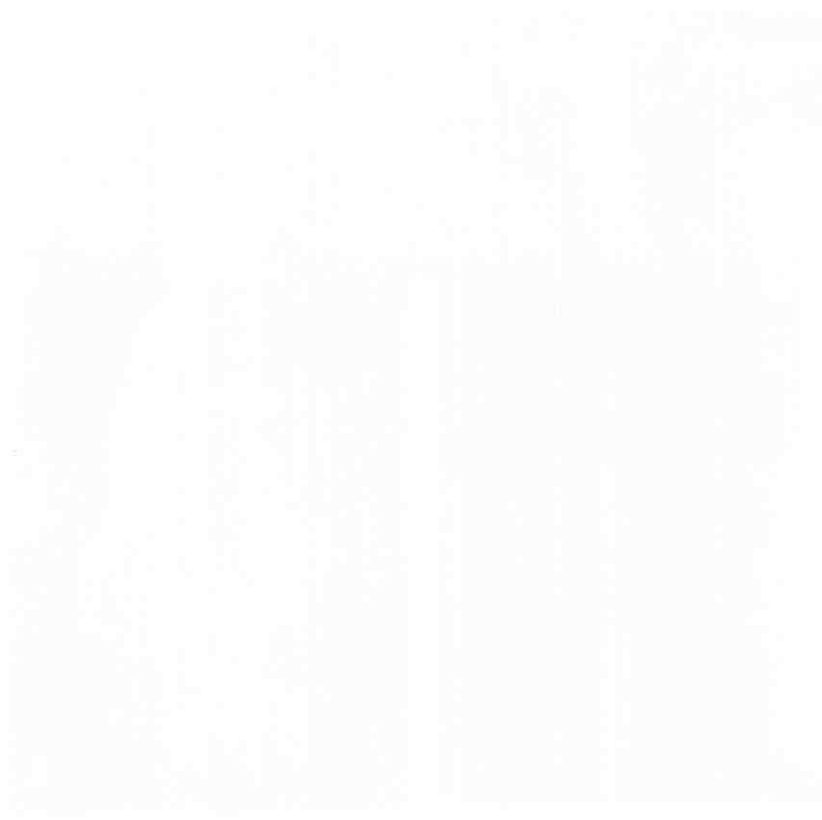

Operación y Funcionamiento de las Escomerbreras en el DMQ.

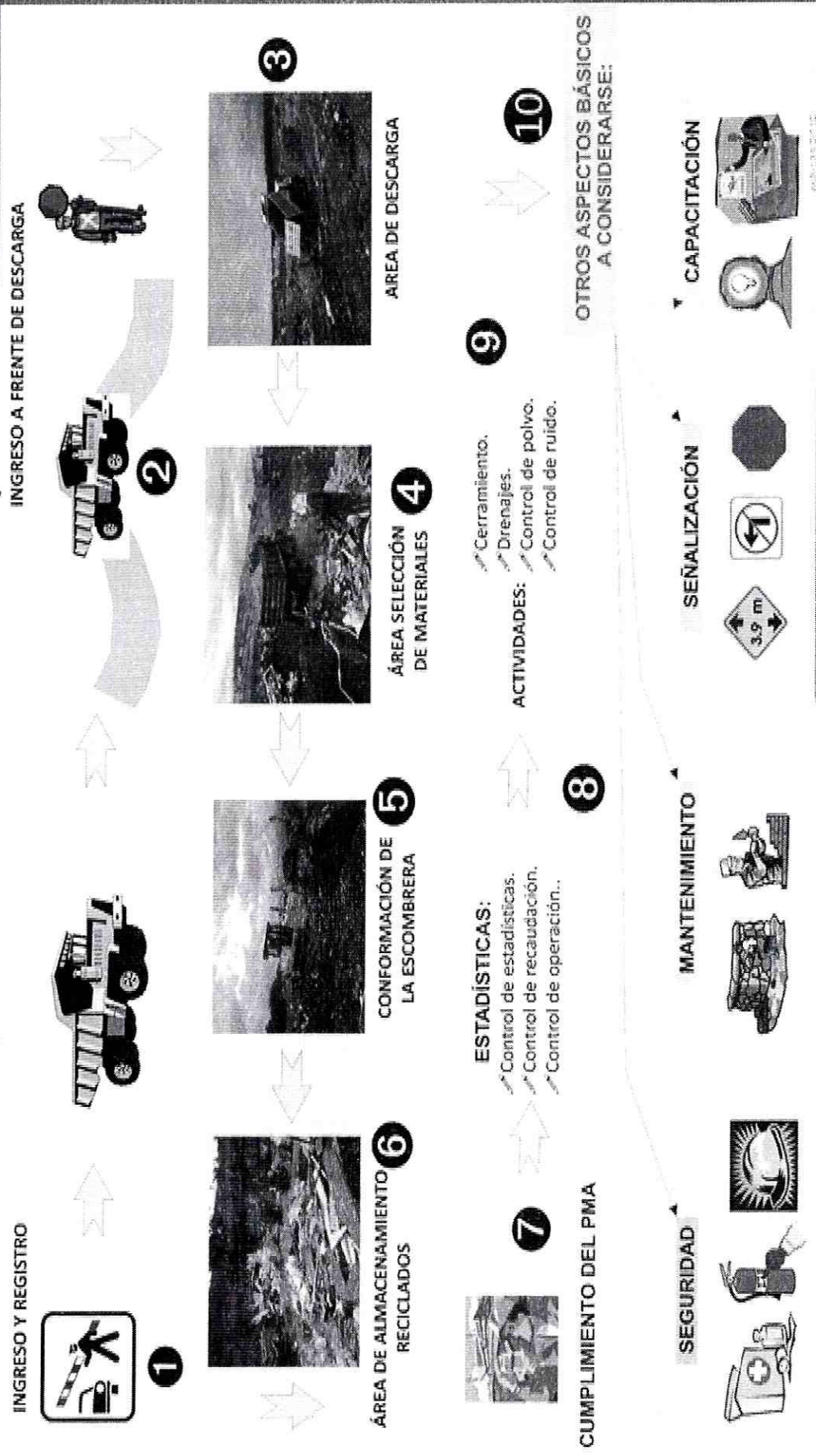

1. 2011年12月24日

2. 2011年12月24日

3. 2011年12月24日

4. 2011年12月24日



TROJE 4

Mediante un nuevo Modelo de Gestión, el 5 de enero del 2015 se inicia el Servicio de Operación en la Escombrera EL TROJE 4, ubicada en la Av. Simón Bolívar, frente a la planta de Tratamiento de Agua El Troje, junto al Parque Metropolitano del Sur, sitio de disposición de escombros administrada bajo parámetros técnicos, con el afán de proveer un servicio de calidad para la comunidad.

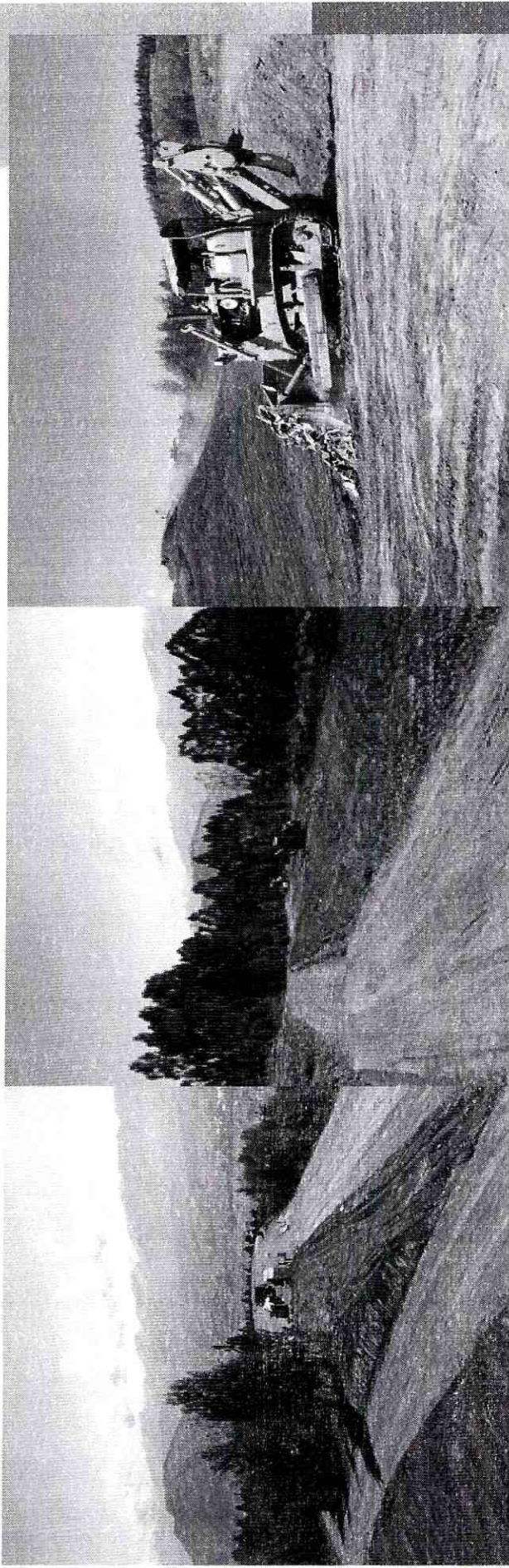

- **Capacidad total:** 3'030.000,00 m³
- **Vida útil:** 3 años aproximadamente.
- **Horario de atención:** De lunes a sábado 07h00 a 07h00
- **Ingreso mensual promedio** de 61,000 m³ de escombros

THE UNIVERSITY OF CHICAGO

DEPARTMENT OF CHEMISTRY

PHYSICAL CHEMISTRY

PROFESSOR [Name]

ASSISTANT PROFESSOR [Name]

ASSOCIATE PROFESSOR [Name]

ASSOCIATE PROFESSOR [Name]

ASSOCIATE PROFESSOR [Name]

ASSOCIATE PROFESSOR [Name]

ASSOCIATE PROFESSOR [Name]

ASSOCIATE PROFESSOR [Name]

ASSOCIATE PROFESSOR [Name]

ASSOCIATE PROFESSOR [Name]

ASSOCIATE PROFESSOR [Name]

ASSOCIATE PROFESSOR [Name]

ASSOCIATE PROFESSOR [Name]

ASSOCIATE PROFESSOR [Name]

ASSOCIATE PROFESSOR [Name]

ASSOCIATE PROFESSOR [Name]

ASSOCIATE PROFESSOR [Name]

ASSOCIATE PROFESSOR [Name]

ASSOCIATE PROFESSOR [Name]

ASSOCIATE PROFESSOR [Name]

ASSOCIATE PROFESSOR [Name]

ASSOCIATE PROFESSOR [Name]

TROJE 4 - Costo de operación

	Volumen Anual (m3)	1,010,000
	Volumen Diario (m3)	3,237
COSTOS DE OPERACIÓN ANUALES		
Costo de Operación Maquinarias y Equipo		420,991
Mano de Obra (Operadores de Maq.)		105,308
Combustible		114,271
Costo Agua para Control Polvo e Hidratación		13,083
Costos de Mantenimiento y Rep. Maquinarias y Equipos		75,951
Tanque de Combustible - Móvil		9,184
Varios Gastos Complementarios para Operación de Maq.		20,250
Equipos y Suministros De Oficina		5,667
Gastos Servicios Básicos		1,841
Equipamiento Escombreras		38,640
Varias Adecuaciones y Equipamientos		8,512
Servicios de Guardianía		22,848
Personal de Campo (Excepto Operadores de Maq.)		52,978
Seguridad Industrial y Salud Ocupacional		16,330
Cumplimiento Plan Manejo Ambiental		33,600
Obras Complementarias		2,800
	SUBTOTAL	961,248.61

1955
1956
1957
1958
1959
1960
1961
1962
1963
1964
1965
1966
1967
1968
1969
1970
1971
1972
1973
1974
1975
1976
1977
1978
1979
1980
1981
1982
1983
1984
1985
1986
1987
1988
1989
1990
1991
1992
1993
1994
1995
1996
1997
1998
1999
2000
2001
2002
2003
2004
2005
2006
2007
2008
2009
2010
2011
2012
2013
2014
2015
2016
2017
2018
2019
2020
2021
2022
2023
2024
2025

1955
1956
1957
1958
1959
1960
1961
1962
1963
1964
1965
1966
1967
1968
1969
1970
1971
1972
1973
1974
1975
1976
1977
1978
1979
1980
1981
1982
1983
1984
1985
1986
1987
1988
1989
1990
1991
1992
1993
1994
1995
1996
1997
1998
1999
2000
2001
2002
2003
2004
2005
2006
2007
2008
2009
2010
2011
2012
2013
2014
2015
2016
2017
2018
2019
2020
2021
2022
2023
2024
2025

1955
1956
1957
1958
1959
1960
1961
1962
1963
1964
1965
1966
1967
1968
1969
1970
1971
1972
1973
1974
1975
1976
1977
1978
1979
1980
1981
1982
1983
1984
1985
1986
1987
1988
1989
1990
1991
1992
1993
1994
1995
1996
1997
1998
1999
2000
2001
2002
2003
2004
2005
2006
2007
2008
2009
2010
2011
2012
2013
2014
2015
2016
2017
2018
2019
2020
2021
2022
2023
2024
2025

1955
1956
1957
1958
1959
1960
1961
1962
1963
1964
1965
1966
1967
1968
1969
1970
1971
1972
1973
1974
1975
1976
1977
1978
1979
1980
1981
1982
1983
1984
1985
1986
1987
1988
1989
1990
1991
1992
1993
1994
1995
1996
1997
1998
1999
2000
2001
2002
2003
2004
2005
2006
2007
2008
2009
2010
2011
2012
2013
2014
2015
2016
2017
2018
2019
2020
2021
2022
2023
2024
2025

TROJE 4 - Costo de operación

	Contrato
Volumen Anual (m3)	1,010,000
Volumen Diario (m3)	3,237
COSTOS DE OPERACIÓN ANUALES	Con IVA 12%
SUBTOTAL	961,248.61

Costo de Operación por m3	\$ 0.9517
Tarifa de Cobro actual (USD 0.57 + IVA)	\$ 0.6384
Tarifa de Cobro actual vs Costo Oper.	\$ (0.31)
Volumen estimado de escombros en el año 2016 (m3)	2,264,750
Impacto anual por diferencia de tarifas	\$ (709,617)

Faint, illegible text, possibly bleed-through from the reverse side of the page. The text is too light to transcribe accurately.



PIEDRAS NEGRAS



- **Capacidad total:** 683.929,70 m³
- **Vida útil:** 2 años aproximadamente
- **Acceso:** Por el noroeste del emplazamiento, a través de la vía principal a Papallacta.
- **Horario de atención:** De lunes a sábado: 08h00 a 17h00
- **Ingreso mensual promedio** de 3,500 m³ de escombros

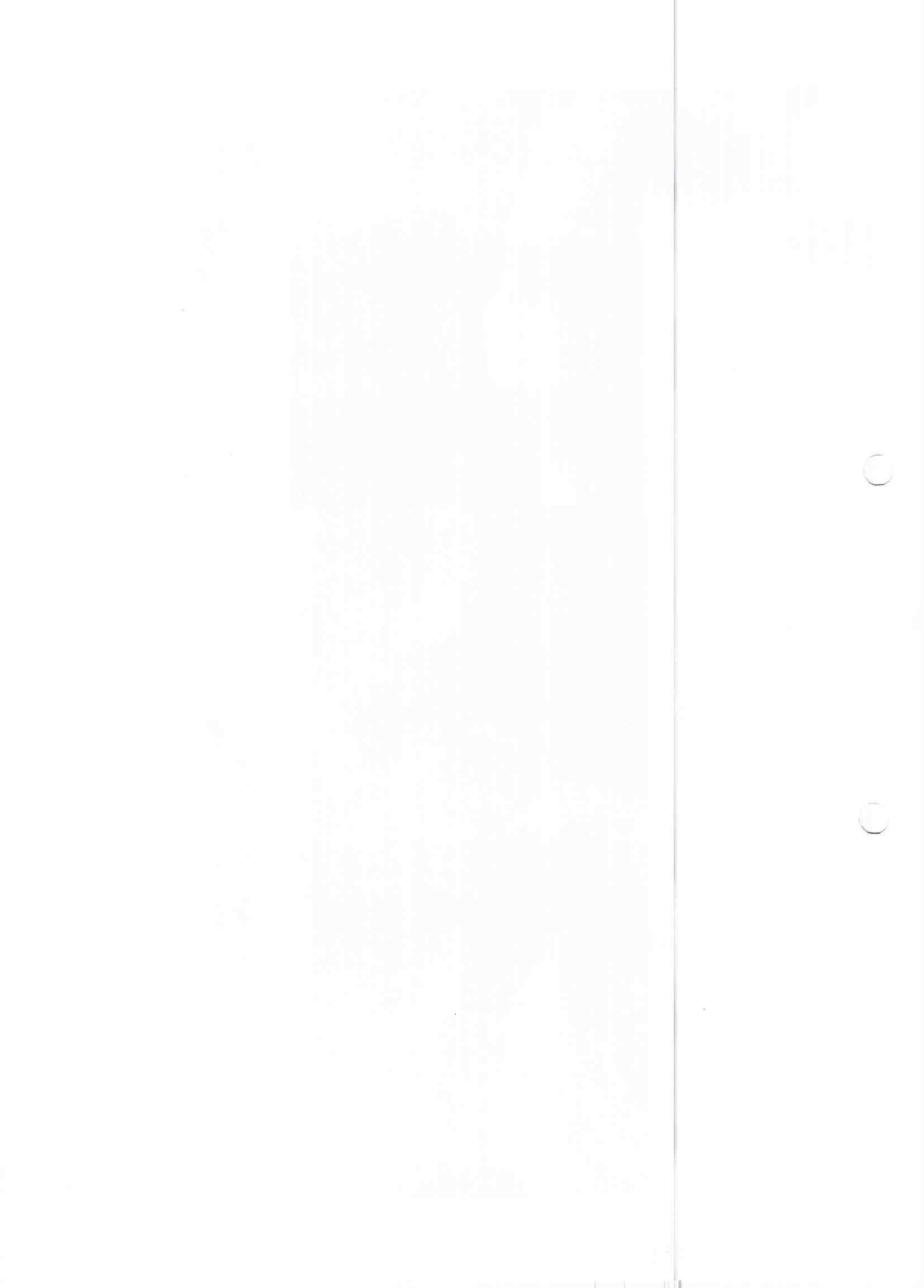

PLAN DE CONTINGENCIAS

POR ÉPOCA INVERNAL ESCOMBRERA

TROJE 4

FACTORES DE RIESGO

- Ingreso de lodos a la Escombrera.
- Deterioro de las vías de acceso hacia las diferentes plataformas de disposición final.
- Aspectos que dificultan la normal operación de maquinaria y equipos



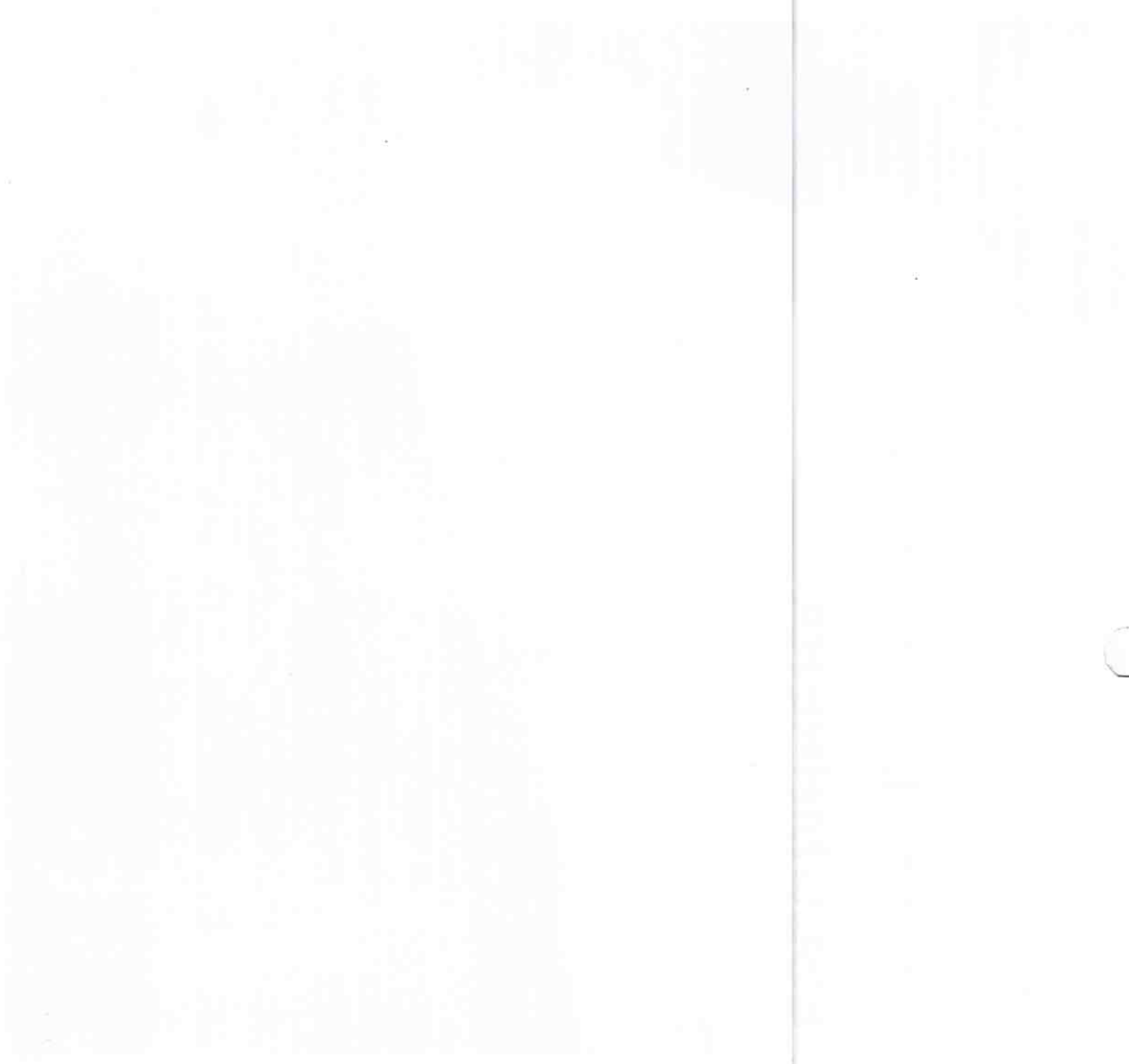

NOTICE

C

C

PLAN DE CONTINGENCIAS

POR ÉPOCA INVERNAL ESCOMBRERA - TROJE 4

MITIGACIÓN DE RIESGO

Construcción y mantenimiento de vías de acceso a las plataformas.

Adecuación, preparación y conformación de plataformas, mediante la utilización de piedra de mejoramiento y sub-base los mismos que serán tendidos y compactados

Estas plataformas servirán para el secado de lodos y tendido de los mismos en capas de 40y60 cm.

Una vez secados los lodos se procederá al acarreo a las plataformas inferiores para su disposición final.

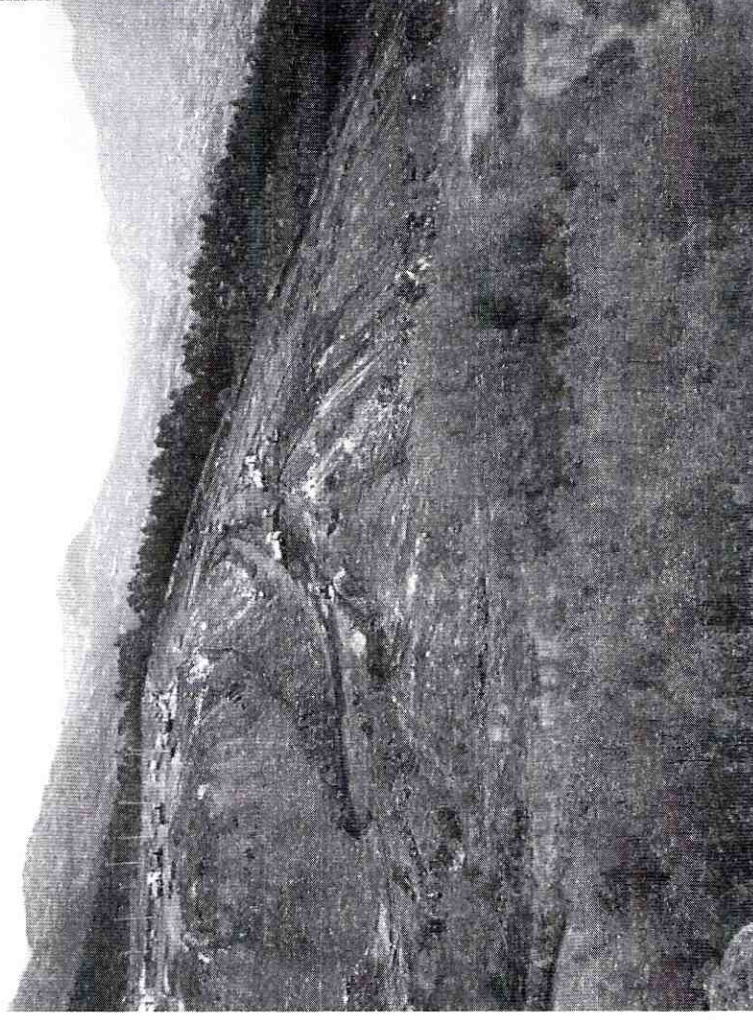

1. The first part of the document discusses the importance of maintaining accurate records of all transactions. It emphasizes that this is crucial for ensuring the integrity of the financial statements and for providing a clear audit trail. The text notes that any discrepancies or errors in the records can lead to significant complications during an audit and may result in the disallowance of certain expenses.

2. The second part of the document outlines the specific requirements for record-keeping. It states that all receipts, invoices, and other supporting documents must be retained for a minimum of three years. Furthermore, it is required that these records be organized in a systematic and accessible manner, such as by date or by category, to facilitate the audit process. The document also mentions that digital records are acceptable, provided they are secure and can be easily retrieved.

3. The third part of the document provides guidance on how to handle common situations that may arise during the record-keeping process. For example, it addresses the issue of lost receipts, suggesting that a copy of the receipt should be made and the original should be replaced as soon as possible. It also discusses the treatment of cash transactions, noting that these should be recorded in a separate ledger and supported by bank statements or other reliable evidence.

4. The final part of the document concludes by reiterating the importance of diligent record-keeping. It states that by following the guidelines outlined in this document, taxpayers can ensure that their records are complete and accurate, thereby minimizing the risk of an audit and maximizing the chances of a successful outcome. The document ends with a reminder to consult with a tax professional for more detailed advice.

5. The first part of the document discusses the importance of maintaining accurate records of all transactions. It emphasizes that this is crucial for ensuring the integrity of the financial statements and for providing a clear audit trail. The text notes that any discrepancies or errors in the records can lead to significant complications during an audit and may result in the disallowance of certain expenses.

6. The second part of the document outlines the specific requirements for record-keeping. It states that all receipts, invoices, and other supporting documents must be retained for a minimum of three years. Furthermore, it is required that these records be organized in a systematic and accessible manner, such as by date or by category, to facilitate the audit process. The document also mentions that digital records are acceptable, provided they are secure and can be easily retrieved.

7. The third part of the document provides guidance on how to handle common situations that may arise during the record-keeping process. For example, it addresses the issue of lost receipts, suggesting that a copy of the receipt should be made and the original should be replaced as soon as possible. It also discusses the treatment of cash transactions, noting that these should be recorded in a separate ledger and supported by bank statements or other reliable evidence.

8. The final part of the document concludes by reiterating the importance of diligent record-keeping. It states that by following the guidelines outlined in this document, taxpayers can ensure that their records are complete and accurate, thereby minimizing the risk of an audit and maximizing the chances of a successful outcome. The document ends with a reminder to consult with a tax professional for more detailed advice.



Proyectos de Escombreras

Propuesta de Escombreras a ser utilizadas por EMGIRS EP en 2017

2017

Oyacoto

ZAMBIZA

Lloa

Escombrera	Área (m2)	Area (Ha)	Volumen (m3)
NORTE			
Oyacoto	52.624,00	5,26 ha	1'972.775
Zambiza - (Qda. Porotohuayco)	85.937,86	8,59	1.549.375,67
SUR			
Cantera Lloa	107.323,89	10,73	891.501,69

Faint, illegible text at the top of the page, possibly a header or title.

Faint, illegible text in the upper middle section.

Faint, illegible text in the middle section, possibly a list or table.

Faint, illegible text in the lower middle section.

Faint, illegible text in the bottom left section.

Faint, illegible text in the bottom middle section.

Faint, illegible text in the bottom right section.

Faint, illegible text in the bottom right corner.

C

C

Oyacoto (Norte)

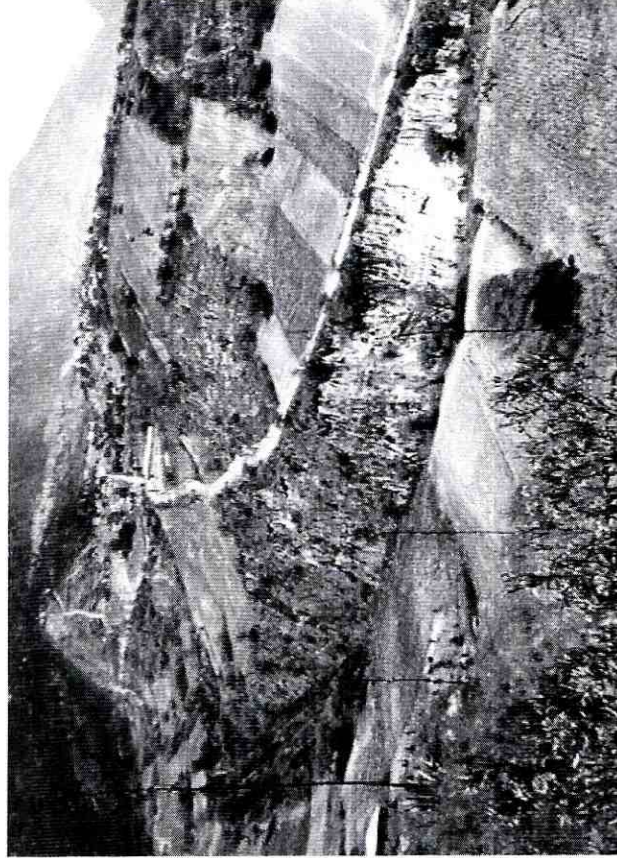

UBICACIÓN Barrio San Francisco de Oyacoto,
Parroquia Calderón

Diseño definitivo, PMA
Estudios: Aprobación de licencia ambiental a nombre de
EMGIRS-EP

Estado: Acercamiento con la comunidad

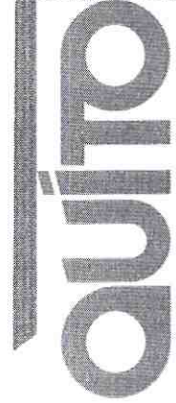

EMPRESA PÚBLICA METROPOLITANA DE
GESTIÓN INTEGRAL DE RESIDUOS SÓLIDOS EMGIRS-EP

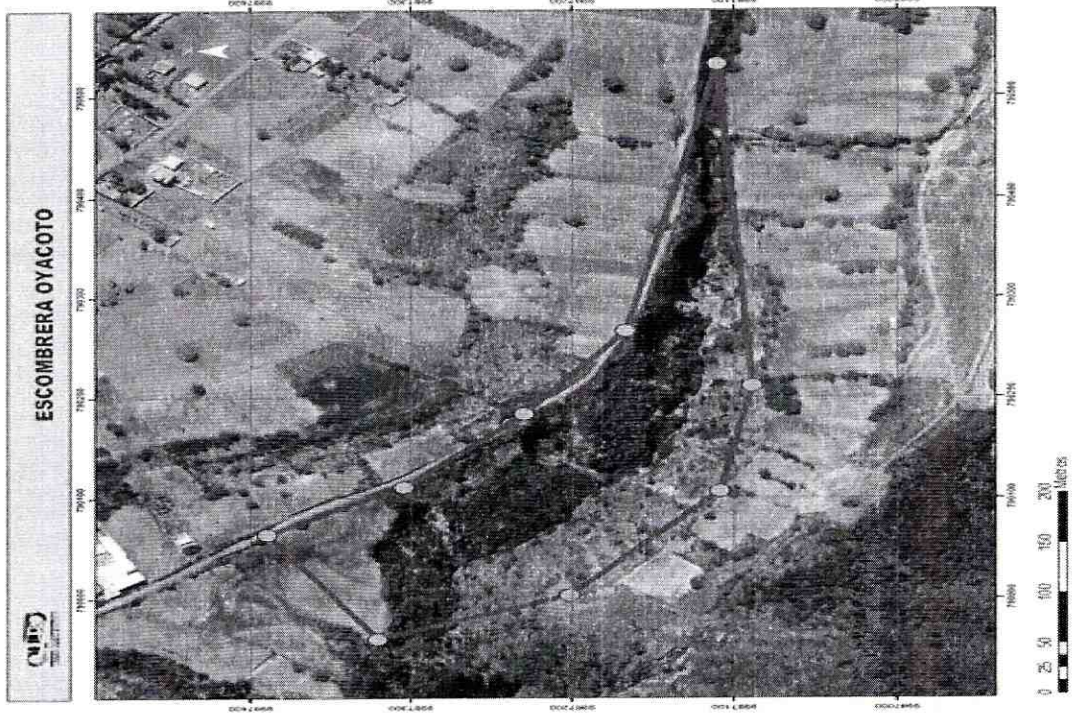

1942
1943
1944
1945
1946
1947
1948
1949
1950
1951
1952
1953
1954
1955
1956
1957
1958
1959
1960
1961
1962
1963
1964
1965
1966
1967
1968
1969
1970
1971
1972
1973
1974
1975
1976
1977
1978
1979
1980
1981
1982
1983
1984
1985
1986
1987
1988
1989
1990
1991
1992
1993
1994
1995
1996
1997
1998
1999
2000
2001
2002
2003
2004
2005
2006
2007
2008
2009
2010
2011
2012
2013
2014
2015
2016
2017
2018
2019
2020
2021
2022
2023
2024
2025

1942
1943
1944
1945
1946
1947
1948
1949
1950
1951
1952
1953
1954
1955
1956
1957
1958
1959
1960
1961
1962
1963
1964
1965
1966
1967
1968
1969
1970
1971
1972
1973
1974
1975
1976
1977
1978
1979
1980
1981
1982
1983
1984
1985
1986
1987
1988
1989
1990
1991
1992
1993
1994
1995
1996
1997
1998
1999
2000
2001
2002
2003
2004
2005
2006
2007
2008
2009
2010
2011
2012
2013
2014
2015
2016
2017
2018
2019
2020
2021
2022
2023
2024
2025

1942
1943
1944
1945
1946
1947
1948
1949
1950
1951
1952
1953
1954
1955
1956
1957
1958
1959
1960
1961
1962
1963
1964
1965
1966
1967
1968
1969
1970
1971
1972
1973
1974
1975
1976
1977
1978
1979
1980
1981
1982
1983
1984
1985
1986
1987
1988
1989
1990
1991
1992
1993
1994
1995
1996
1997
1998
1999
2000
2001
2002
2003
2004
2005
2006
2007
2008
2009
2010
2011
2012
2013
2014
2015
2016
2017
2018
2019
2020
2021
2022
2023
2024
2025



ACUERDOS

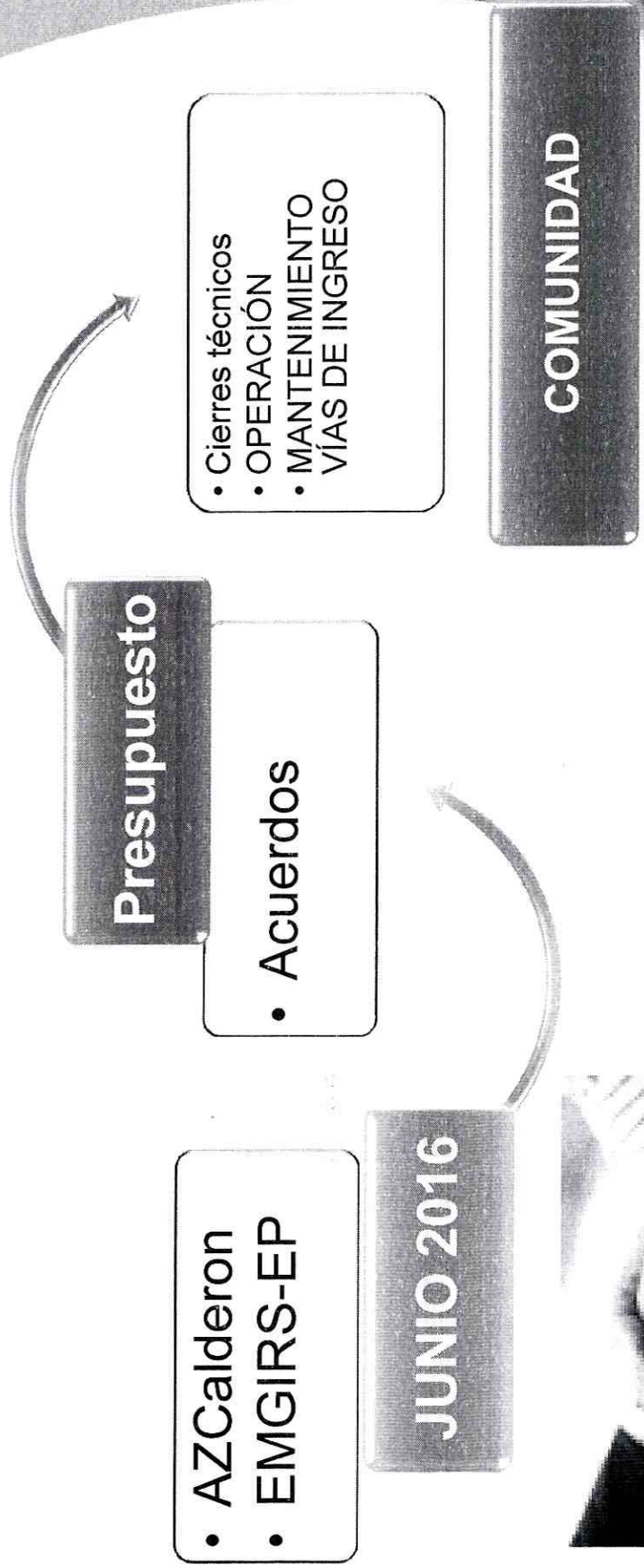

Zambiza (Norte)

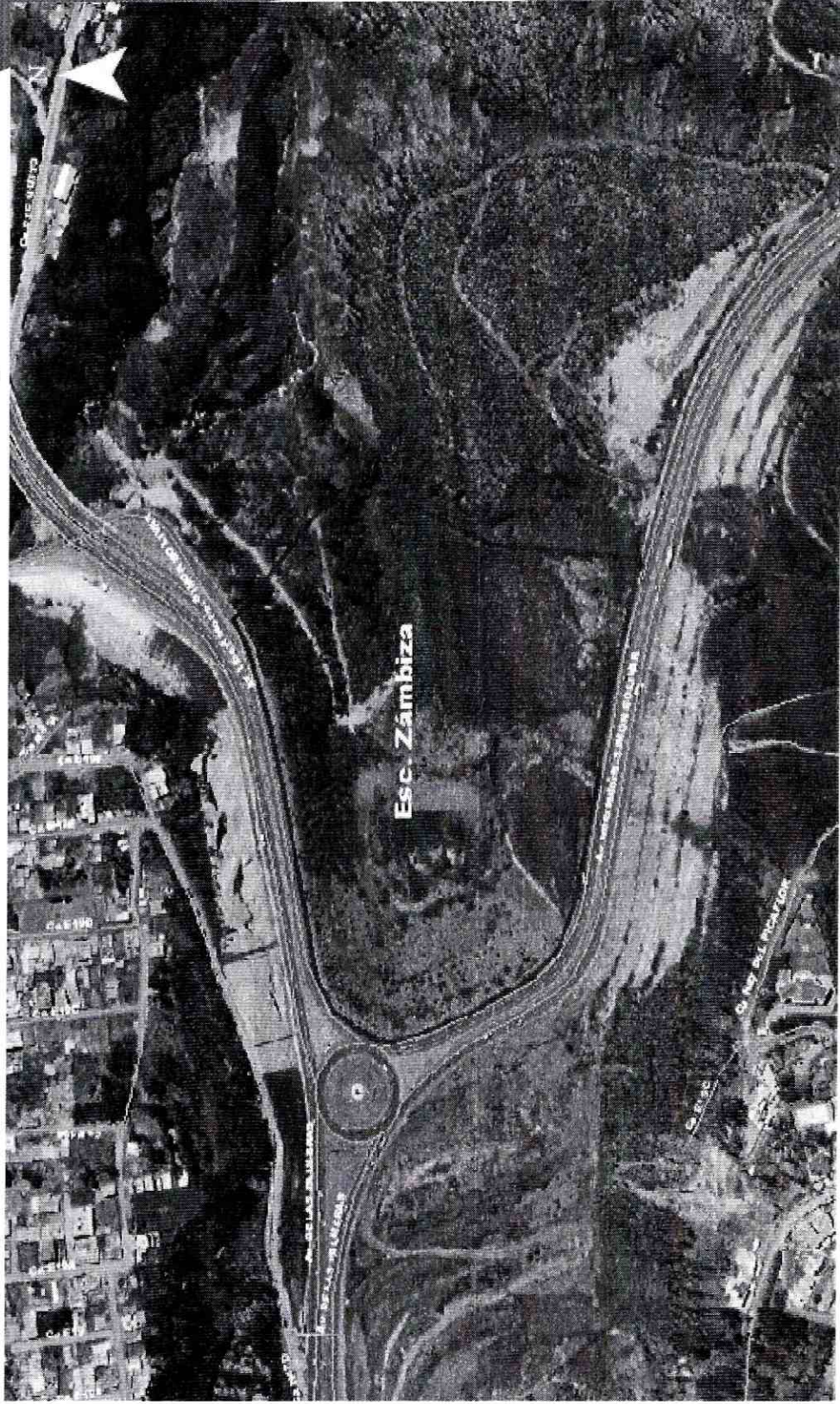

Handwritten signature

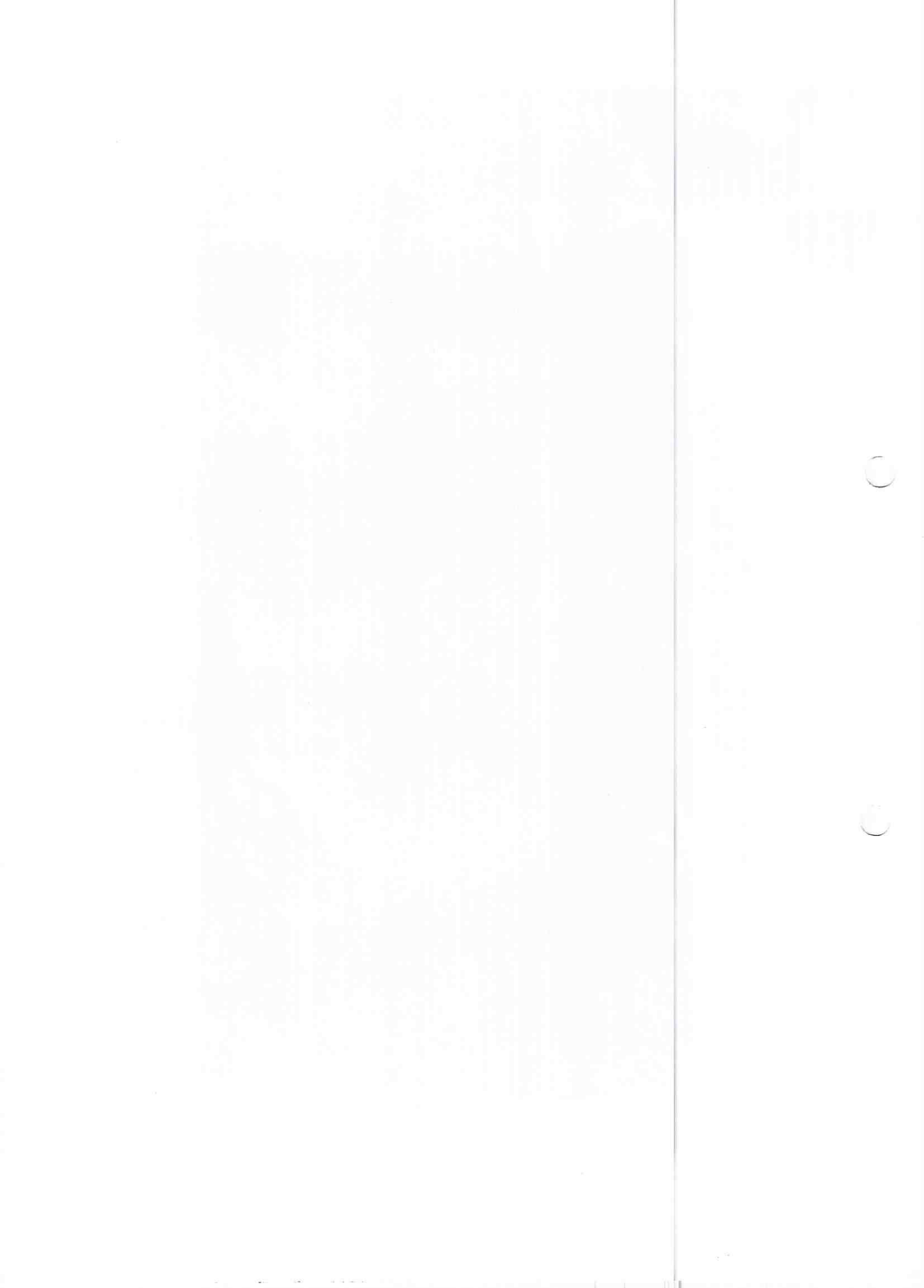

Lloa (Sur)



[Handwritten signature]



C

C

OUTO

EMPRESA PÚBLICA METROPOLITANA DE EMGIRS-EP
GESTIÓN INTEGRAL DE RESIDUOS SÓLIDOS

MUCHAS GRACIAS



SAICASIO SAHCUJMI

CHIEF OF POLICE

