

**ACTA RESOLUTIVA DE LA SESIÓN ORDINARIA DE LA COMISIÓN DE
DESARROLLO PARROQUIAL**

EJE DE GOBERNABILIDAD E INSTITUCIONALIDAD

MARTES 11 DE NOVIEMBRE DE 2014

En el Distrito Metropolitano de Quito, a los once días del mes de noviembre del año dos mil catorce, siendo las 11h17, se instalan en sesión ordinaria, en la sala de sesiones No. 2 de la Secretaría General del Concejo Metropolitano de Quito, los miembros de la Comisión de Desarrollo Parroquial: concejala Lic. Susana Castañeda, quién preside la Comisión; y, concejal Eco. Luis Reina.

Adicionalmente, se registra la presencia de los siguientes funcionarios municipales: Ingenieros. Alfredo de la Cruz, Galo Álvarez y Galo Rivadeneira, funcionarios de la Empresa Pública Metropolitana de Agua Potable y Saneamiento; Ing. Andrea Hidalgo, Administradora Zonal de Tumbaco; Sr. Luis Aguilar, concejal alterno de la concejala Susana Castañeda; Sr. Gustavo Valdez, Presidente de la Junta Parroquial de Cumbayá; Sres. Patricio Cisneros y Fernando Salazar, vocales del Gobierno Parroquial de Cumbayá; y, Dr. Patricio Jaramillo, funcionario delegado de la Procuraduría Metropolitana.

Secretaría constata el quórum reglamentario y da lectura al orden del día, el mismo que es aprobado.

Concejala Lic. Susana Castañeda, Presidenta de la Comisión: La Sra. Presidenta inicia la sesión y pide que, en el punto número 2, se les reciba en comisión general a los moradores del barrio La Isla.

Siendo las 11h30 entra en la Sala de Sesiones No. 2 el Concejal Marco Ponce

1.- Aprobación de las Actas de las sesiones realizadas el 7, 13, 21 y 22 de octubre de 2014.

Se aprueban las Actas sin observaciones.

2.- Comisión general para recibir a los moradores del pasaje Sisapungo de la Parroquia Tumbaco.

Dr. Iván Cañadas, Presidente de la Asociación de Vecinos de Sisapungo: En representación de algunos moradores del barrio Sisapungo, expone algunas dificultades que les ha ocasionado el trazado vial para la construcción de la Ruta Viva, específicamente, la entrada hasta los sitios en donde se ubican sus viviendas. A continuación expone una serie de dificultades que existen entre los moradores, por la utilización de esta servidumbre de paso.

Concejal Marco Ponce: Señala que no es competencia del Municipio, que no se puede intervenir en este caso, puesto que al tratarse de una servidumbre de paso, es un acuerdo privado, en el que únicamente cuentan los criterios e intereses de los propietarios; y, que los inconvenientes y problemas surgidos en este ámbito, se lo debe solucionar en otras instancias, que no sean las municipales.

Concejal Luis Reina: Indica que la Administración Zonal ya conoce de este planteamiento y que la decisión al respecto, se tomará en su debido momento y se les comunicará oportunamente.

Dr. Iván Cañadas: Solicita que los Concejales, hagan una inspección al sitio, puesto que conociendo y viendo personalmente el conflicto, podrán darse cuenta de la solución propicia para este tema.

Sr. Henri Derek, morador del barrio Sisapungo: Señala que él y otros vecinos, ven la situación de modo diferente; informa que tienen muchas dificultades entre vecinos, que se han cometido abusos e irregularidades y que hay enfrentamientos entre moradores. Pide que en base a las tres alternativas existentes, se solucionen las cosas de manera legal y que no se den más enfrentamientos en el barrio.

Ing. Diego Meneses, Técnico de Replanteos de la Administración Zonal de Tumbaco:

Presenta las tres opciones del trazado vial Sisapungo -Tumbaco.

(Esta presentación forma parte del Acta, como Anexo No. 1)

Dr. Patricio Jaramillo, delegado de la Procuraduría: Indica que este tema debería ser tratado técnicamente; y, que para ello, el Municipio, actuará por intermedio de la Administración Zonal de Tumbaco, tomando la alternativa que brinde bienestar a la comunidad; y, que los conflictos que nos han hecho escuchar en esta sesión, como ya lo

señaló el concejal Ponce, son de carácter judicial o legal y que el Municipio, nada tiene que hacer al respecto.

Concejala Susana Castañeda: Indica que luego de escuchar a las partes, pide a la Administración Zonal de Tumbaco, presente un informe a detalle de las propuestas y la opción a tomar respecto del trazado vial más conveniente desde el punto de vista técnico, así mismo les solicita se reúnan con los moradores del sector de Sisapungo y les comenten que los conflictos existentes son de carácter legal y que el Municipio no puede intervenir. A continuación pide que pasen los moradores del barrio La Isla, a quienes les aclara que se les escuchará por si tienen algo nuevo, puesto que ya se les ha escuchado anteriormente.

Arq. Juan Toapanta, regularizador del barrio La Isla: Solicita que se revise el trazado vial que les afectará a algunas familias del barrio y que se respeten los convenios firmados con la directiva.

Concejala Susana Castañeda: Solicita una vez más a la Administración Zonal que envíe un informe respecto del avance de este tema, considera que no se está informando debidamente a la Comisión, pese a que en sesiones anteriores se solicitó ya, que procedan de esa manera.

3.- Presentación de la Empresa Pública Metropolitana de Agua Potable y Saneamiento (EPMAPS), sobre la situación actual de intervenciones y planes de obra para el año 2015, en las parroquias rurales del DMQ.

Concejala Susana Castañeda: Señala que la comunidad de Carapungo de Amaguaña estará presente para escuchar la intervención de la EPMAPS.

Ingenieros Galo Álvarez, Galo Chiriboga y Alfredo de la Cruz, funcionarios de la Empresa Pública Metropolitana de Agua Potable y Saneamiento: Realizan la presentación e indican que los planes de obra y las intervenciones a realizarse para el año 2015, en las parroquias rurales, está basado en un Plan Maestro que tienen que seguir obligatoriamente; y que se encuentra agrupado en base a las necesidades de las Administraciones Zonales del Distrito Metropolitano de Quito.

Indica además que este plan comprende:

- Obras en ejecución, que serán terminadas en el año 2015.

- Obras que se encuentra en proceso de contratación y que serán ejecutadas en el transcurso del año 2015.
- Obras que serán contratadas y ejecutadas en el año 2015.

Indica que la ejecución de estas obras requiere una inversión de 20'000.000 de dólares.

Concejala Susana Castañeda: Pregunta a los moradores de Carapungo de Amaguaña, si se encuentran regularizados.

Moradores de Carapungo de Amaguaña: Indican que desde el año 2012.

Concejala Susana Castañeda: Pide a los funcionarios de la EPMAPS, vean la posibilidad de incluir a éstos barrios que se encuentran regularizados y que tienen el derecho que les asiste la ley, para acceder a servicios básicos.

Ing. Alfredo de la Cruz, funcionario de la EPMAPS: Indica que se encuentran con una traba, respecto de lo que establece la ordenanza con la que se legaliza el asentamiento de hecho, la ordenanza establece que las obras de infraestructura, son responsabilidad de los propietarios, incluso se habla de darles plazo.

Dr. Patricio Jaramillo, delegado de la Procuraduría: Señala que se podría realizar un convenio entre moradores y la EPMAPS, para ejecutar obras.

Concejala Susana Castañeda: Resuelve solicitar a la Procuraduría, emita un pronunciamiento legal, para poder actuar en estos temas.

(La información en detalle forma parte de esta Acta, como Anexo No. 2).

4.- Presentación de la propuesta de rehabilitación del Centro Histórico de la Parroquia Cumbayá, por parte del Instituto Metropolitano de Patrimonio (IMP).

En Oficio No. 0002780 de 10 de noviembre de 2014, la Arq. Dora Arízaga Guzmán, informa que se excusa de asistir a la convocatoria de la presente sesión, por la siguiente razón:

"el IMP dentro de su planificación, no tiene propuesta solicitada".

5.- Presentación del informe de la Secretaría de Movilidad, sobre el estado de ejecución y avance del proyecto de la Estación de Transferencia de Transporte de la

Parroquia Cumbayá, que se construirá en el denominado relleno norte, junto al intercambiador Auqui-Primavera.

Los funcionarios de la Secretaría de Movilidad, indican que se han realizado las gestiones para que el terreno que se ocupará para este hecho sea transferido legalmente, pero, lamentablemente el resultado no ha sido positivo, indica que se ha remitido oficio a la Administración Zonal, para que se pronuncie al respecto, pero que hasta el momento no hay ninguna respuesta.

Los funcionarios de la Secretaría de Movilidad, piden a la Señora Concejala, dar el seguimiento pertinente, para de inmediato arrancar con la obra.

Concejala Susana Castañeda: Pide a la Administradora Zonal Tumbaco, actuar como aconseja la Dirección Metropolitana de Catastros; solicitar a la Dirección Metropolitana de Gestión de Bienes, emita criterio, para dar su pronunciamiento final y poder arrancar con la obra que se encuentra paralizada por falta de estos requerimientos.

Concejal Luis Reina: Recomienda que se orienten y concreten los hechos, puesto que han pasado más de mes y medio y al momento no hay ningún avance para el arranque del proyecto.

(La presentación respecto de la situación actual de este proyecto, forma parte del Acta como Anexo No. 3).

6.- Puntos Varios.

En este punto interviene el Presidente del GAD de Cumbayá, Sr. Gustavo Valdez.

Interviene indicando que, de acuerdo a lo escuchado anteriormente en el trámite de la Estación de Transferencia de Transporte, observa una falta de diligencia total en los trámites internos, por lo que, pide diligencia en el caso, puesto que gracias a esto se encuentran paradas obras de vital importancia para la Parroquia.

Continúa con la presentación de casas del centro histórico de Cumbaya, pide la colaboración de los concejales, para que por su intermedio se conserve el centro histórico no solo de Cumbayá, sino de todas la Parroquias del DMQ.

(La presentación forma parte del Acta como Anexo No. 4).

Indica que el Municipio no tiene una política establecida, respecto del camino a tomar para la conservación de los centros históricos de las parroquias rurales.

Concejal Marco Ponce: Expresa su agradecimiento al Presidente del GAD de Cumbayá, por la preocupación de mantener este criterio, que no solamente enmarca el tema estético, sino que esencialmente es nuestra razón de ser.

Invita al señor Presidente del GAD, para que colabore en las investigaciones del caso, a fin de establecer a posibles infractores de la ley que están incurriendo en este delito. Concluye indicando que es momento de unir fuerzas para evitar la destrucción de nuestro patrimonio. Se compromete a brindar todo su apoyo para la dura labor de conservar nuestra identidad.

Siendo las 14h27 se levanta la sesión, firman para constancia de lo actuado, la señora Presidenta de la Comisión y el Señor Secretario General del Concejo Metropolitano de Quito



Lic. Susana Castañeda
Presidenta de la Comisión de
Desarrollo Parroquial

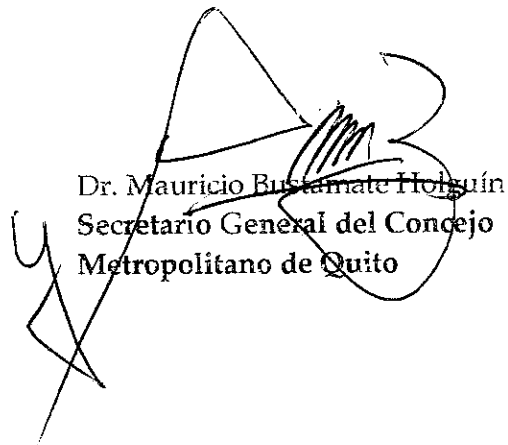

Dr. Mauricio Bustamante Holguín
Secretario General del Concejo
Metropolitano de Quito

Ximena A.
12/11/2014

**A
N
N
E
X
O
No.
1**



ADMINISTRACION ZONAL TUMBACO

DIRECCION DE GESTION DEL TERRITORIO
UNIDAD DE TERRITORIO Y VIVIENDA

TRAZADO VIAL / SECTOR SISAPUNGO - TUMBACO

NOVIEMBRE 2014

25

IMAGEN GOOGLE EARTH (AÑO 2002)

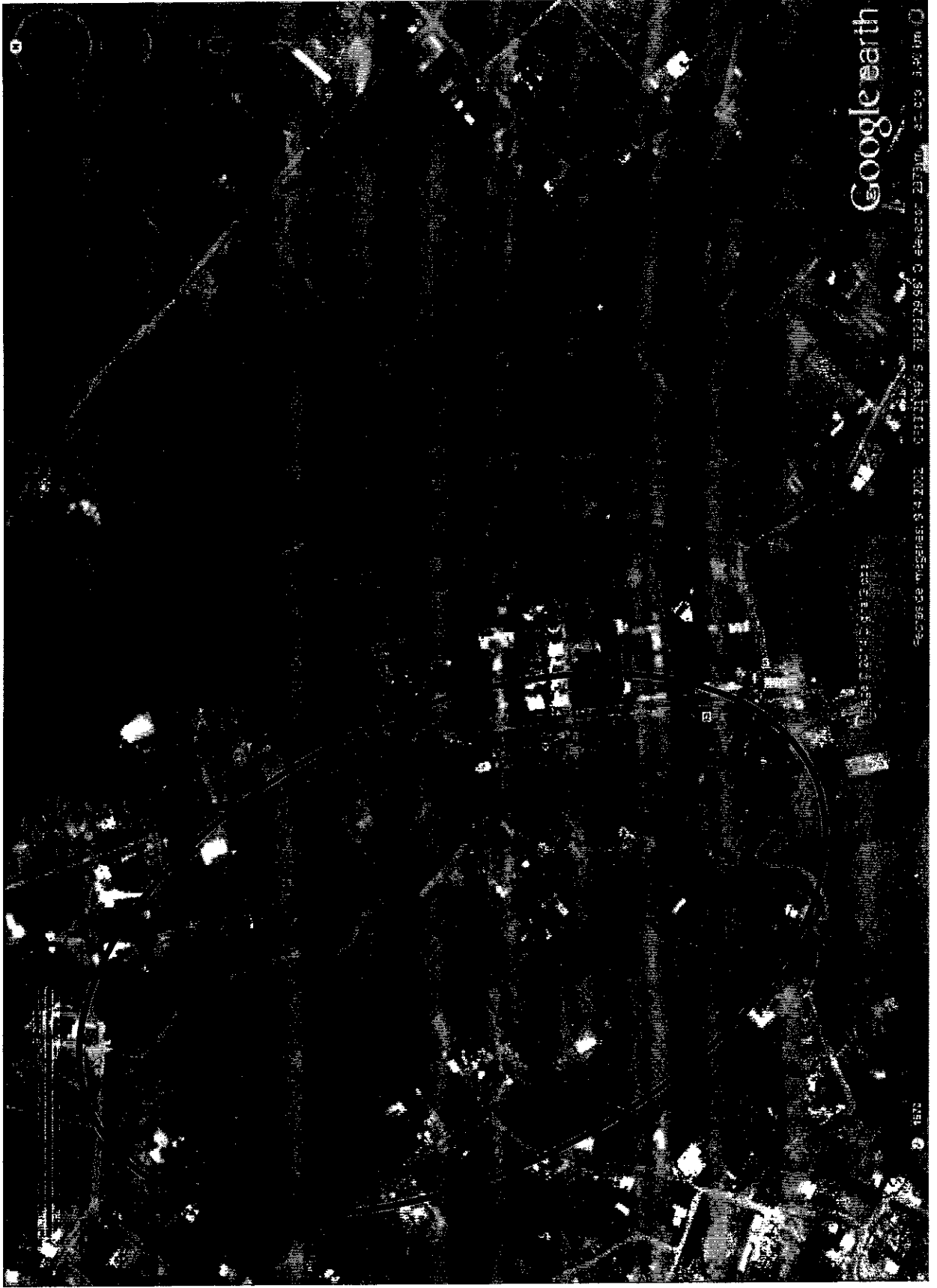

24

IMAGEN GOOGLE EARTH (AÑO 2010)

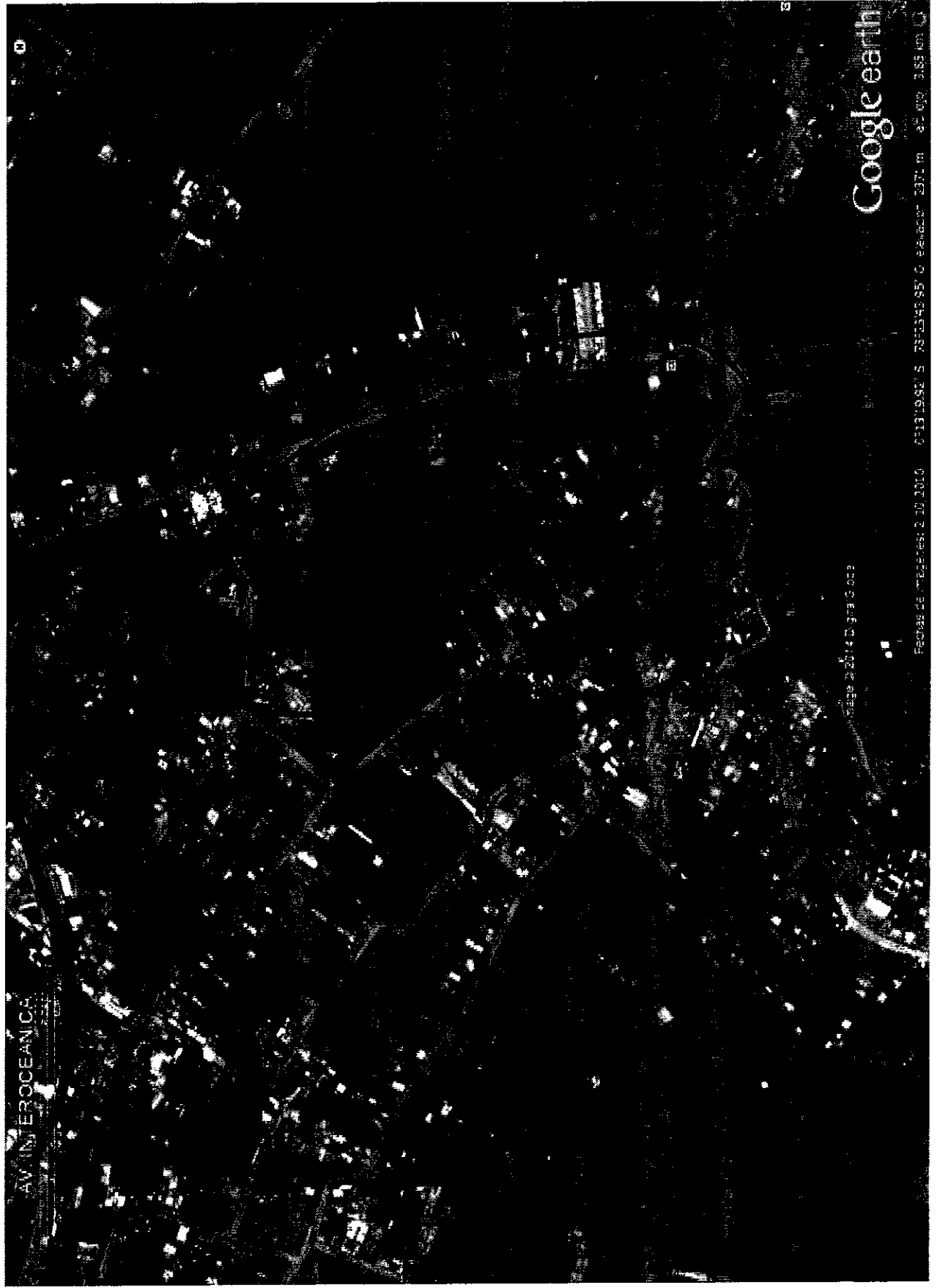

AV INTEROCEANICA

© 2010 Google

Google earth

85° 15' 43.83" W, 31° 45' 41.68" N, 3150.00 m, 4.00 x 1.00 km

B47

IMAGEN GOOGLE EARTH (AÑO 2013)



By

BASE VIAL Y PREDIOS

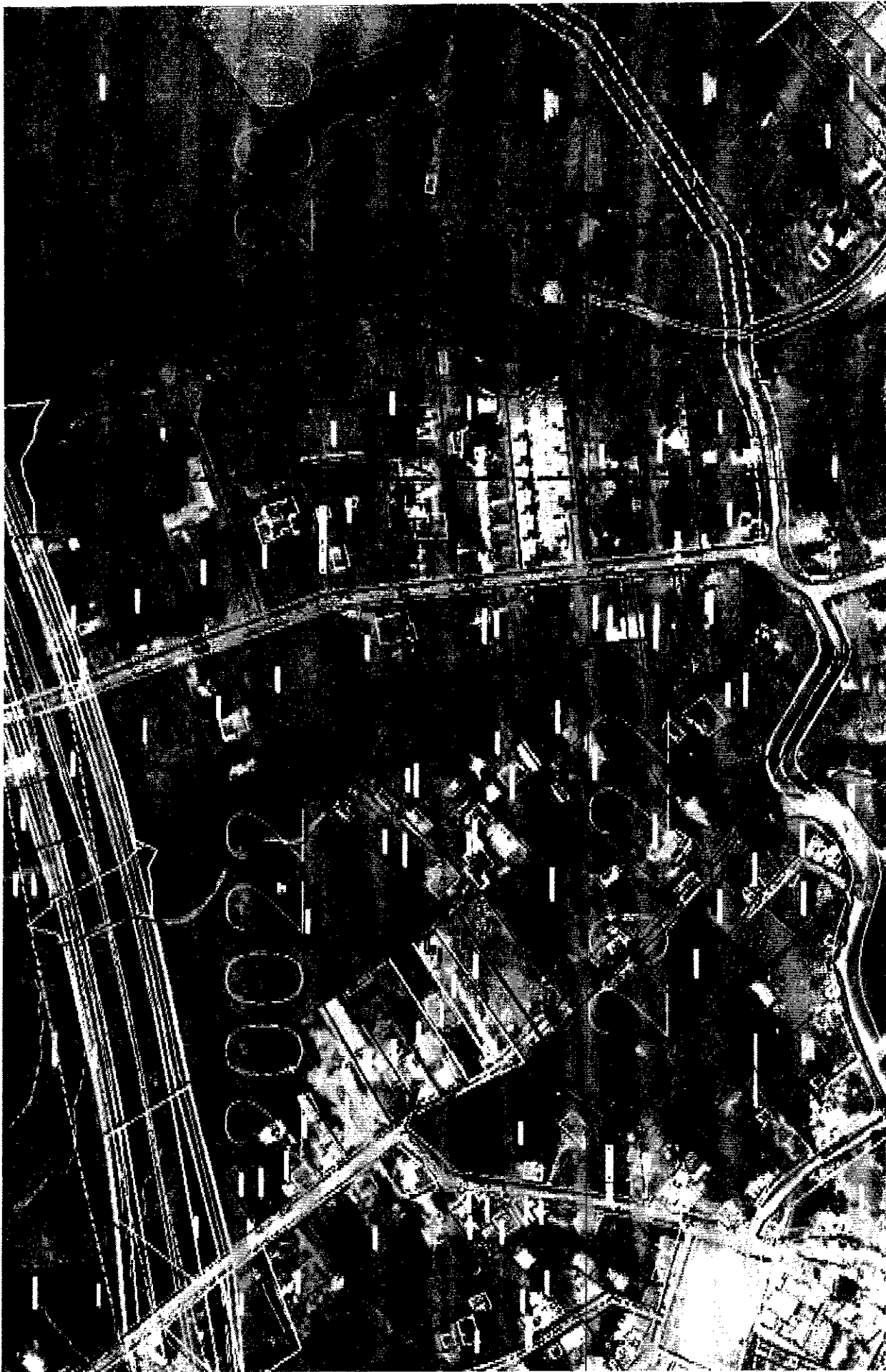

pu

TRABAJOS EN LA RUTA VIVA ACTUALMENTE

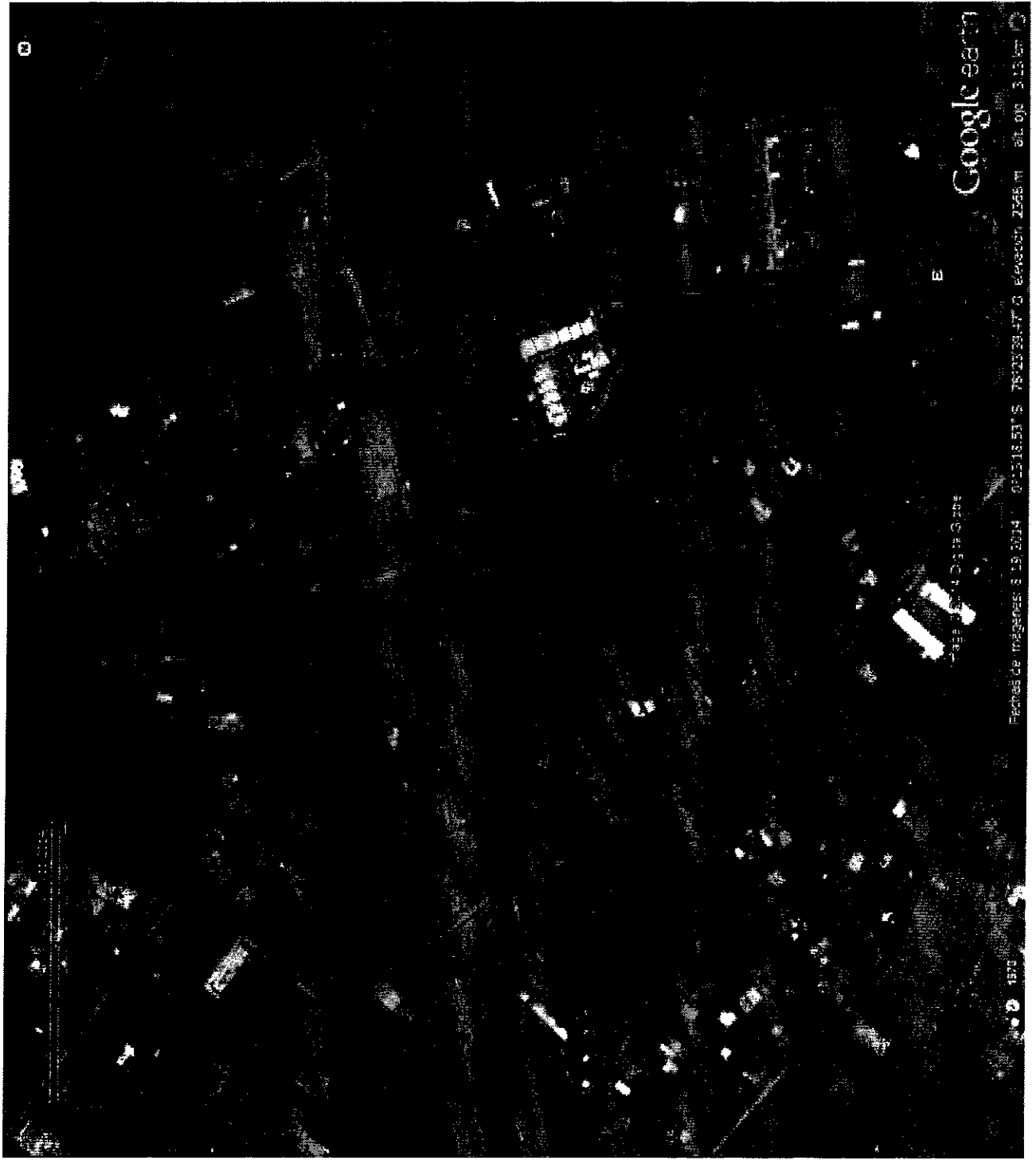

Be1

BORDE SUPERIOR DE QUEBRADA

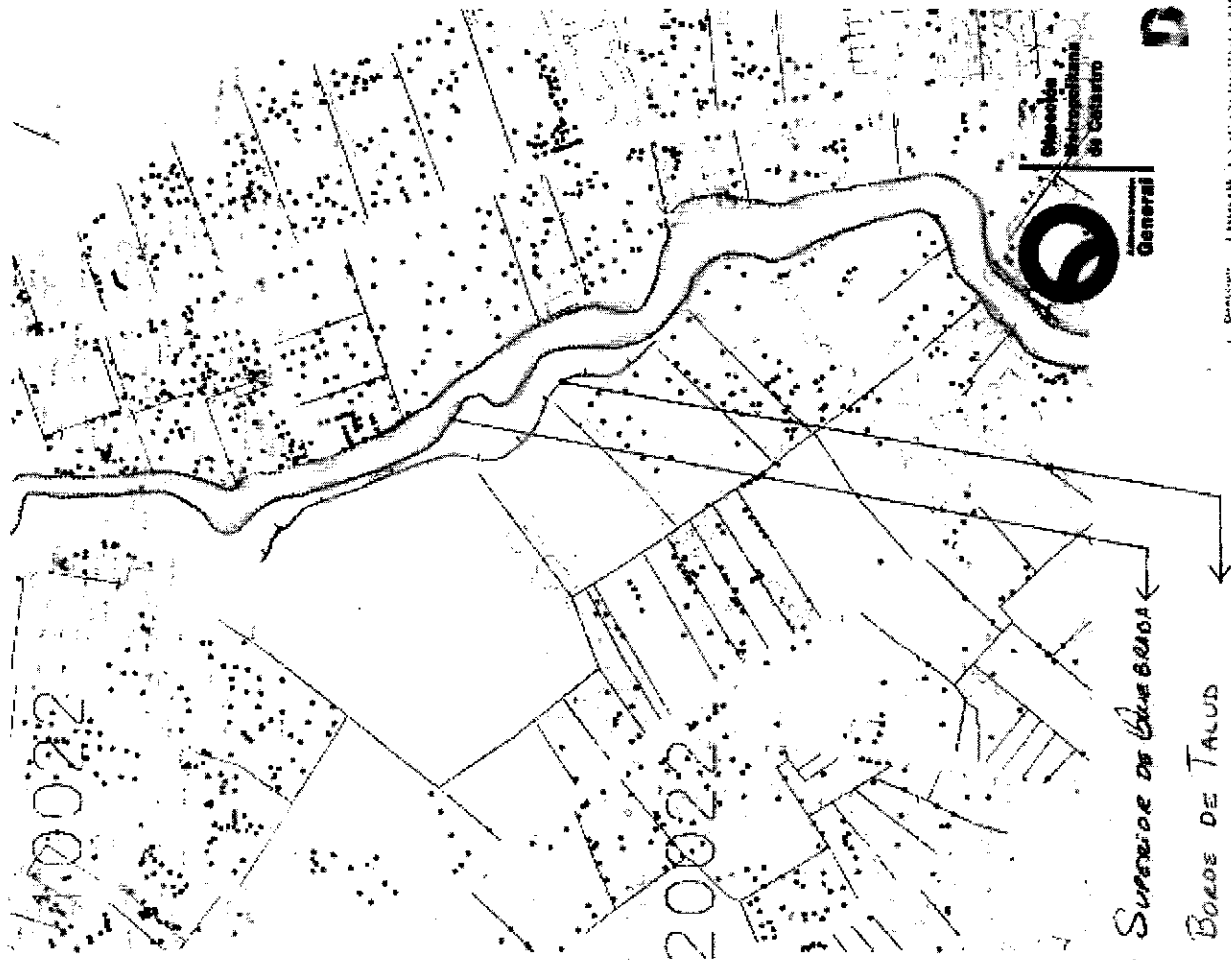

General
DMO
 Municipio de Quebrada
 Unidad Ejecutiva de Quebrada
 Calle Principal No. 10748 - Teléfono: 2652-80
 C.R. No. 20022
 Fecha de Emisión: 15/10/2014
 Fecha de Vigencia: 15/10/2014
 Autorizado por: Jefe Municipal
 Firmado por: *[Signature]*
 Lic. de la Oficina: *[Signature]*

ay

PROPIEDADES



N°	N° PREDIO	CLAVE CATASTRAL	PROPIETARIO	SERVIDUMBRE DE PASO
1	579699	20022-01-003	BORJA PLATA JORGE FRANCISCO	
3	204030	20022-01-006	FREIRE PIEDRA ALEX PATRICIO	SI
4	579739	20022-01-005	VEGA BAQUERO LIGIA VETTI GLADIS	
5	580237	20022-01-015	SOSA TROYA MARIA DOLORES Y OTROS	SI
6	580027	20022-01-008	LEON LOPEZ JOSE PATRICIO	SI
7	1342147	20122-10-003	HINOJOSA SANTILLAN VICTOR MANUEL Y OTROS	
8	1210375	20122-10-001	LOQUVAM GEORGE SHERIDAN	SI
9	580030	20022-01-022	SALAZAR OSORIO JUAN BAUTISTA	SI
10	5098587	20322-99-003	TACURI MARTINEZ ERNESTO	SI



204



ALTERNATIVA 1

Handwritten signature or initials.

ALTERNATIVA 1 (465 ml.)

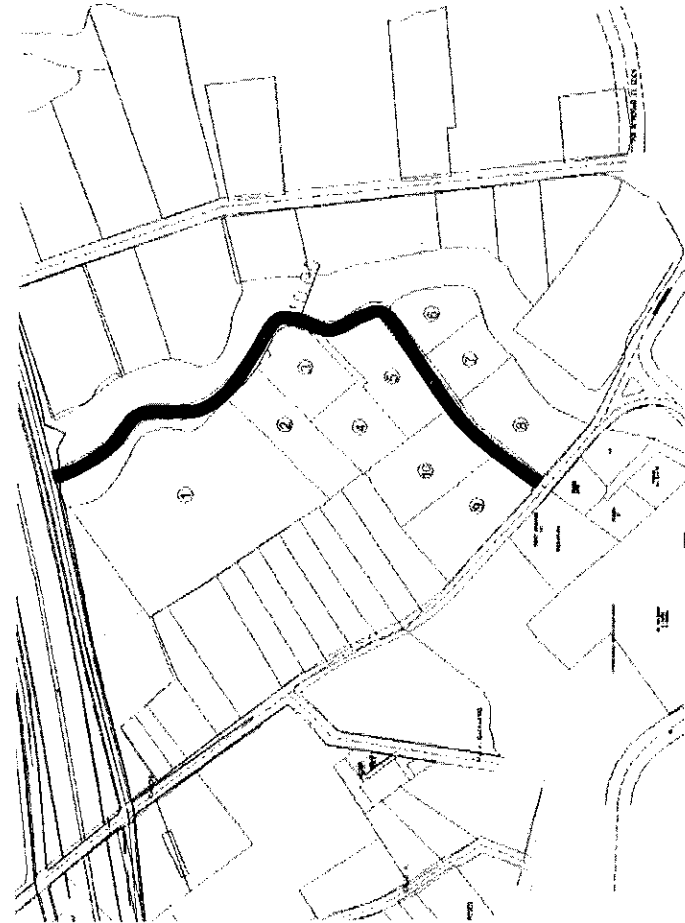

N°	N° PRECIO	CLAVE CATASTRAL	PROPIETARIO	AREA TERRENO CATASTRADO	AREA TERRENO ESCRITURAS	AVALUO TERRENO	AVALUO CONSTRUCCION	AVALUO TOTAL	AFECCION	VALOR AFECTACION (m2)	VALOR A PAGAR	SERVIDUMBRE DE PASO
1	5786520022-01-003		SORBA PATA JORGE FRANCISCO	8.249,11 m2	17.280,00 m2	935.804,63	0	935.804,61	1391,46	51	70964,45	
2	5797410022-01-004		DENIS HENRICUS	3.140,00 m2	3.020,00 m2	160.140,00	286.539,91	450.569,91	437,26	51	22300,2651	
3	20403020022-01-006		FREIRE PIEDRA ALEX PATRICIO	2.500,00 m2	163.770,00	163.770,00	12.268,14	176.138,14	501,98	65,51	32894,2351	
4	5797990022-01-005		VEGA BAQUERO LIGIA VETTI GLADIS	2.270,00 m2	2.691.236,66	115.270,00	269.236,66	384.486,76	104,92	50,78	5327,6351	
5	5802370022-01-015		S/DA TROYA MARIA DOLORES Y OTROS	1.882,00 m2	3.965,00m2	135.504,00	155.262,98	290.866,98	853,09	72,00	68272,3351	
6	5802270022-01-008		LEON LOPEZ JOSE PATRICIO	2.500,00 m2	2.500,00m2	143.895,00	0	143.895,00	246	57,56	14159,3151	
7	1342142022-10-003		HINOJOSA SANTIALLAN VICTOR MANUEL Y OTROS	2.523,00 m2		137.801,21	48.913,41	186.714,62	208,94	54,62	11139,2351	
8	1210935022-10-001		LOOUVAN GEORGE SHERIDAN	3.820,57 m2	3.500,00 m2 + 1.069,00m2	262.011,75	101.996,21	363.937,96	412,41	68,58	28282,6351	
9	5800500022-01-022		SALAZAR OSORIO JUAN BAUTISTA	3.320,00 m2	6.589,00m2	424.320,00	70.274,07	494.594,07	180,7	51,00	921,3151	
10	50985370322-99-003		TACURI MARTINEZ ERNESTO	3.804,85 m2	5.450,00 m2	129.317,50	0	129.317,50	237,66	33,96	8076,0351	
TOTAL:											270975,5514	



[Handwritten signature]

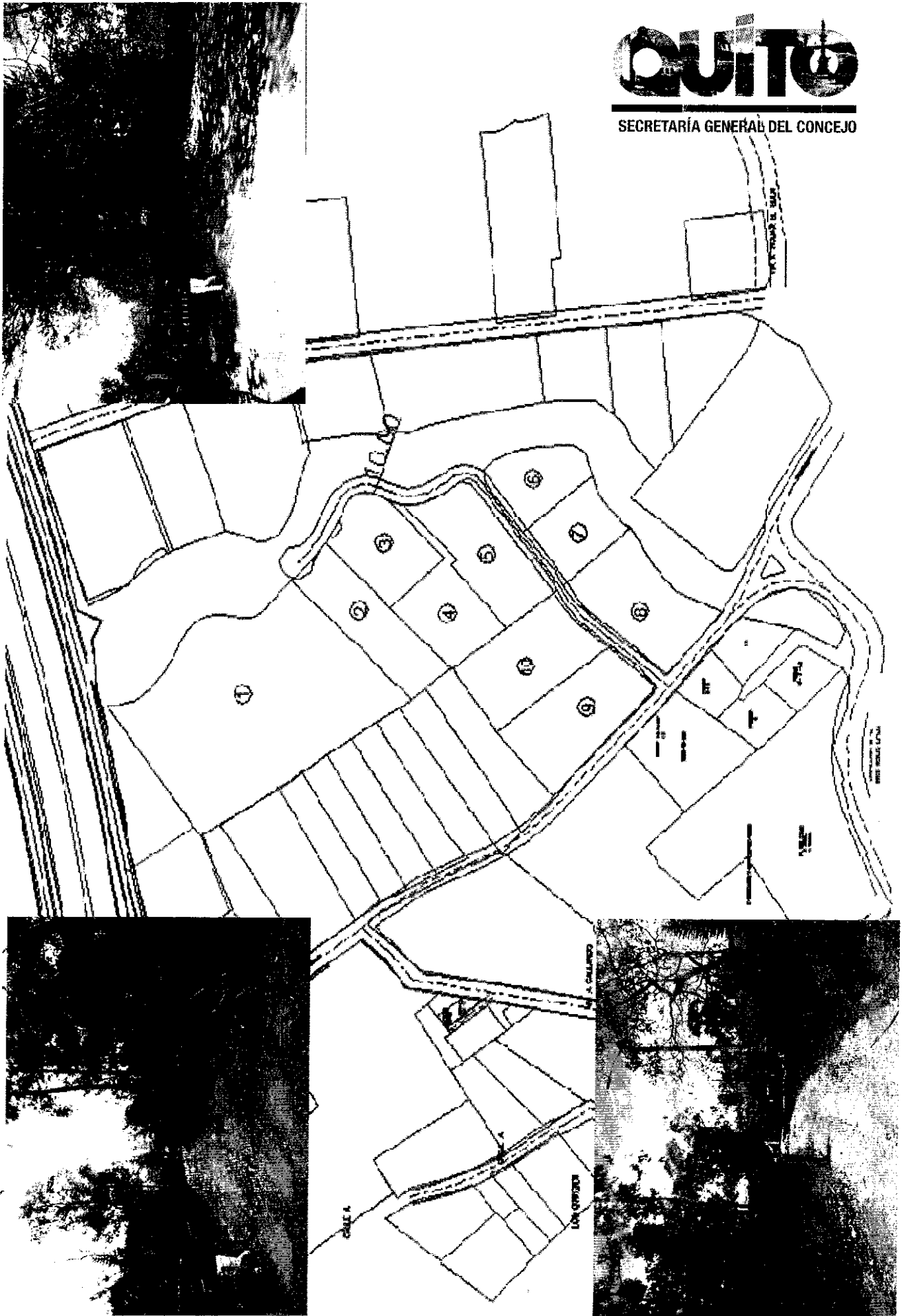

ALTERNATIVA 2

Handwritten signature or initials.

ALTERNATIVA 2 (312 ml.)



N°	N° PREDIO	CLAVE CATASTRAL	PROPIETARIO	AREA TERRENO CATASTRADO	AREA TERRENO ESCRITURAS	AVALUO TERRENO	AVALUO CONSTRUCCION	AVALUO TOTAL	AFECTACION	VALOR AFECTACION (m2)	VALOR A PAGAR	SERVIDUMBRE DE PASO
2	57974120022-01-004		BERKS HENRICUS	3.140,00 m2	3.020,00 m2	160.240,00	286.539,91	450.569,91	437,26	51	22.900,2651	
3	28400220022-01-006		PREIRE PIEDRA ALEX PATRICIO	2.500,00 m2		163.770,00	12.368,14	176.338,14	501,98	65,51	32.884,7151	
4	57973920022-01-005		VEGA BAGOUELO LIGIA VETI GLADIS	2.270,00 m2		135.770,00	269.226,66	384.486,76	104,92	50,78	55.774,00	
5	5802370022-01-815		SOSA TROYA MARIA DOLORES Y OTROS	1.882,00 m2	3.965,00 m2	135.504,00	155.842,98	290.866,98	895,08	72,08	8.864,80	
6	5800270022-01-008		LEON LOPEZ JOSE PATRICIO	2.500,00 m2	2.500,00 m2	143.895,00	0	143.895,00	246	57,56	141,20	
7	13421070022-10-003		SHINDISA SANTILAN VICTOR MANUEL Y OTROS	2.533,00 m2		137.801,21	48.933,41	186.714,62	203,94	54,62	111.870,00	
8	12103250022-10-001		LOQUVAN GEORGE SHERIDAN	3.520,67 m2	3.500,00 m2 + 1.065,00 m2	262.111,75	101.996,21	363.937,96	412,41	68,58	287.068,00	
9	5800302022-01-022		SALAZAR OSORIO JUAN BAUTISTA	3.320,00 m2	5.588,00 m2	424.320,00	70.274,07	494.594,07	180,7	51,00	9.970,00	
10	50885870022-99-003		TACURI MARTINEZ ERNESTO	3.804,85 m2	5.450,00 m2	129.317,50	0	129.317,50	237,66	33,98	80,00	
TOTAL:											200031,0914	



SECRETARIA GENERAL DE CDCECS

Handwritten signature or initials.

ALTERNATIVA 2 (312 ml.)



ALTERNATIVA 1 (465 ml.)



CONCLUSIONES

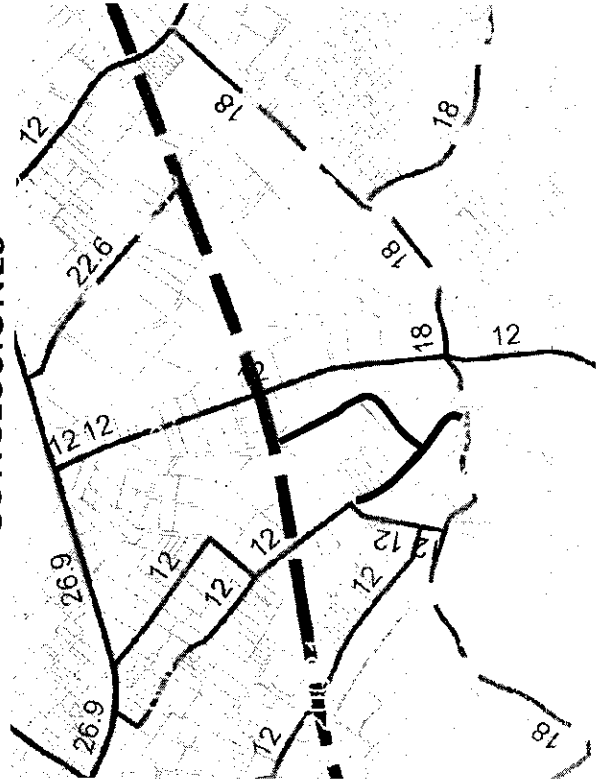

RS

**A
N
N
E
X
O
No.
2**

PARROQUIAS RURALES DEL DMQ

INTERVENCIONES Y PLANES DE OBRAS 2015

2015

**ADMINISTRACIÓN
ZONAL
CALDERÓN**

20

52

A PARROQUIA ESTADO

NOMBRE DE LA OBRA

MONTO TOTAL

USD

derón

2.291.5

Calderón

Proceso de contratación

Redes de agua potable para barrios de San Juan Alto de Calderón	511.59
---	--------

Programadas

Extensión de redes de agua potable varios sectores.	180.00
Extensión redes de redes de alcantarillado para varios sectores.	750.00
Interceptor de la margen derecha de la quebrada Carretas.	850.00

**ADMINISTRACIÓN
ZONAL
ELOY ALFARO**

104

24

PARROQUIA ESTIABO

NOMBRE DE LA OBRA

MONTOTOTAL

USD

/ Alfaro

595.000,0

Lloa

Programadas

Alcantarillado para el barrio San José de Lloa y planta de tratamiento aguas servidas domésticas de la población de Lloa.	500.00
Red de agua potable para el barrio 29 de Mayo.	95.00

**ADMINISTRACIÓN
ZONAL
EUGENIO ESPEJO**

Rey

Eugenio Espejo / Norte

2.097.871

Guayllabamba

Proceso de contratación

Alcantarillado para el barrio La Victoria.	774.320
Alcantarillado para varios sectores de la parroquia.	195.393
Alcantarillado para el barrio Santa Mónica.	181.299

San José de Minas

En construcción

Alcantarillado y PTAR para el barrio La Calera.	124.006
Redes de agua potable para el barrio Pirca.	61.043

Programadas

Agua potable para el barrio El Meridiano	87.000
Alcantarillado para el barrio La Merced.	76.000
Alcantarillado para el Centro Poblado de San José De Minas.	200.527

Zámbiza

Proceso de contratación

Alcantarillado para el barrio San José de Cocotog.	263.284
--	---------

Programadas

Redes de agua potable para el barrio Yurac Alpaloma y varios sectores de Zámbiza.	135.000
---	---------

24

**ADMINISTRACIÓN
ZONAL
LA DELICIA**

24

12/20

Delicia

Atahualpa

4.140.563

Programadas

Mejoramiento del sistema y redes de agua potable en varias calles de la parroquia de Atahualpa.	130.000
---	---------

Calacalí

Programadas

Alcantarillado para la calle Luis Calderón (zona industrial)	190.000
--	---------

Gualea

Programadas

Redes de agua potable para el barrio El Porvenir y varios sectores de Gualea	120.000
--	---------

Nanegal

Programadas

Redes de alcantarillado para el barrio La Perla	270.983
---	---------

La Delicia 4.140.563

Nanegalito

Programadas

Alcantarillado para la cabecera parroquial de Nanegalito.	213.750
Redes de agua potable para los barrios Miraflores, La Armenia, El Zagal y San Vicente.	180.000

Pacto

En construcción

Alcantarillado para el barrio Ingapi y PTAR.	223.583
--	---------

Proceso de contratación

Redes de agua potable para el barrio Ingapi	89.199
---	--------

Handwritten mark

a Delicia **4.140.4**

Pomasqui

En construcción

Alcantarillado para el barrio La Dolorosa	80.4
Cambio redes de AC a PVC. Potable para el barrio Señor del Árbol	94.4

Programadas

Estabilización de taludes y cauce para proteger interceptor, sector barrio Veintimilla.	616.4
---	-------

Puéllaro

Proceso de contratación

Mejoramiento del sistema de agua potable de Puéllaro (Tanque de reserva)	106.4
Alcantarillado para el barrio Pingüilla.	287.4

ra

ZONA PARROQUIA ESTADO

NOMBRE DE LA OBRA

MONTO TOTAL

USD

La Delicia
San Antonio

4.140.563

Proceso de contratación

Redes de agua potable para el barrio Tanlahua de San Antonio de Pichincha y varios sectores de las parroquias de Calacalli y Pomasqui.	304.464
Interceptor de la quebrada Santa Ana	714.630

Programadas

Estabilización de talud para proteger el interceptor sanitario del río Monjas.	203.000
Extensión redes alcantarillado varios sectores de San Antonio de Pichincha	315.000

my

**ADMINISTRACIÓN
ZONAL
LOS CHILLOS**

22

ZONA PARROQUIA ESTADO

NOMBRE DE LA OBRA

MONTO TOTAL

USD

Los Chillos

5.574.641

Alangasí

En construcción

Interceptor de la Qda. Huilajucho y alcantarillado via a La Merced tramo sector Cuatro Esquinas - Puente Negro.	303.471
--	---------

Amaguaña

Proceso de contratación

Alcantarillado para el barrio Yanahuayco.	164.532
---	---------

Programadas

Interceptor de la Qda. Chusalongo y alcantarillado para el barrio Pucará.	181.279
--	---------

Res

42

ZONA PARROQUIA ESTADO

NOMBRE DE LA OBRA

MONTO TOTAL USD

Los Chillos

5.574.641

Conocoto

En construcción

Interceptor marginal izquierdo Qda. Conejo y alcantarillado para el barrio Los Eucaliptos.	376.172
Alcantarillado para el barrio Servidores de la Salud.	501.051

Proceso de contratación

Redes de agua potable para el barrio Chachas	615.278
Alcantarillado para el barrio La Hospitalaria, 4ta. Etapa	1.127.704

Programadas

Alcantarillado para el barrio La Macarena 2 da Etapa	90.000
Interceptor Qda. Andaluz y alcantarillado para el barrio Balcones de Ontaneda	450.000

22

os Chillos

5.574.641

La Merced

En construcción

Redes de agua potable para los barrios Altos de La Merced, Guangal.	599.489
Alcantarillado para el barrio La Merced, centro poblado	280.664

Programadas

Alcantarillado para el barrio Santa Ana	40.000
Alcantarillado para los barrios 4 de Octubre, San Francisco y Las Palmeras.	425.000

Pintag

Programadas

Proyecto de agua potable para los Barrios Altos de Pintag	420.000
---	---------

**ADMINISTRACIÓN
ZONAL
TUMBACO**

no

Tumbaco

Checa

4.811.654

En construcción

Alcantarillado para los barrios Lalagachi Alto y Guadalupe.	192.137
---	---------

Proceso de contratación

Alcantarillado para el barrio San Juan y varias calles de Checa	267.229
---	---------

Cumbayá

Proceso de contratación

Alcantarillado para el barrio San Patricio (línea férrea) y estructuras de descargas para los barrios Santa Inés y San José.	154.764
--	---------

Programadas

Redes de agua potable para varios sectores de las parroquias de Cumbayá y Tumbaco	350.000
---	---------

El Quinche

Programadas

Redes de agua potable para los Barrios Vista Hermosa y La Esperanza (El Guanto)	350.000
---	---------

imbaco

Pifo

4.811.654

En construcción

Redes de alcantarillado para el barrio Calluma	633.875
--	---------

Puambo

En construcción

Cambio de redes de tuberías de agua potable de AC a PVC para la calle Manuel Burbano.	215.701
---	---------

Tumbaco

En construcción

Alcantarillado para las calles Juan de Ascaray y Arupos.	144.269
--	---------

Programadas

Alcantarillado para el barrio Las Peñas	581.959
Alcantarillado para varios pasajes parroquia Tumbaco	251.400
Alcantarillado para el barrio La Viña sector 1 y varios sectores de las parroquias Tumbaco y Cumbayá.	550.000

170

23

A PARROQUIA ESTADO

NOMBRE DE LA OBRA

MONTO TOTAL

USD

mbaco

4.811.654

Yaruquí

En construcción

Programadas

Redes de agua potable para el barrio Chaupiestancia	466.321
Alcantarillado para el barrio Alvarez	180.000
Alcantarillado para los barrios El Tejar, La Joya y Vía E35	140.000
Alcantarillado para la calle 4 de Noviembre	334.000

**A
N
E
X
O
No.
3**

2



Se

SECRETARÍA DE MOVILIDAD

PUNTO DE DESPACHO DE MICROBUSES EN LA PARROQUIA DE CUMBAYÁ

11 de noviembre de 2014



SITUACIÓN ACTUAL



En Comisión de Desarrollo Parroquial del 17 de septiembre de 2014, se presentó la alternativa del Terreno Auqui – Primavera para la ubicación provisional del nuevo punto de despacho de los servicios de transporte público desde la Parroquia de Cumbayá hacia la zona urbana del Distrito Metropolitano de Quito.

- Área requerida aproximada: 2200 m².

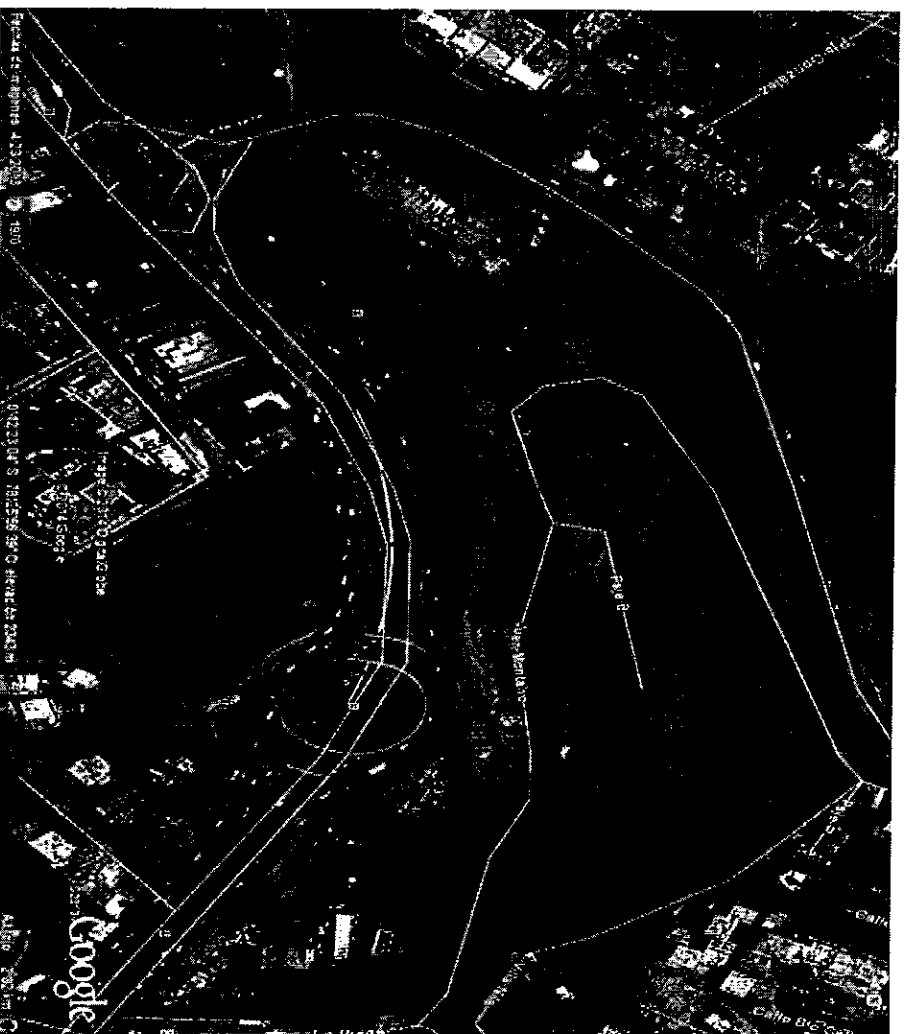

SITUACIÓN ACTUAL

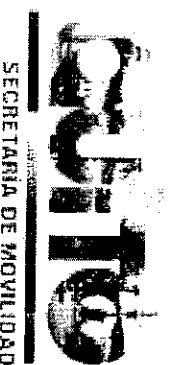

Con Oficio No. 8706 del 19 de septiembre de 2014, la Dirección Metropolitana de Catastro, informa que el área del citado terreno, recae sobre dos cuerpos, el primero constituye relleno de quebrada, y el segundo es parte del inmueble de Cadena Flores Carmen Janet, identificado con la Clave Catastral No. 10415 – 05 – 007, el mismo que se encuentra afectado por la ampliación de la Vía Interoceánica, por lo que existe un juicio sobre el inmueble.

Con Oficio No. SM – 1969 del 06 de octubre de 2014, se solicitó a la AMZI, se especifique qué área del terreno es de propiedad pública (Municipal), considerando que en la Comisión de Desarrollo Parroquial del 17 de septiembre de 2014, se presentó esta alternativa para la ubicación provisional del nuevo punto de despacho de los servicios de transporte público desde la Parroquia de Cumbayá hacia la zona urbana del Distrito Metropolitano de Quito, indicándose los tiempos estimados para la implementación, los cuales se ampliarían, en el caso de existir el mencionado juicio (no se tiene respuesta hasta la fecha).

A

N

E

X

O

No.

4

CASAS CENTRO HISTORICO

22

Marco legal

▣ Art. 55-COOTAD.-Competencias exclusivas
Gobierno Municipal.

(L-B) Preservar, mantener y difundir el patrimonio arquitectónico, cultural y natural del cantón y construir los espacios públicos para estos fines.

Muestra 1

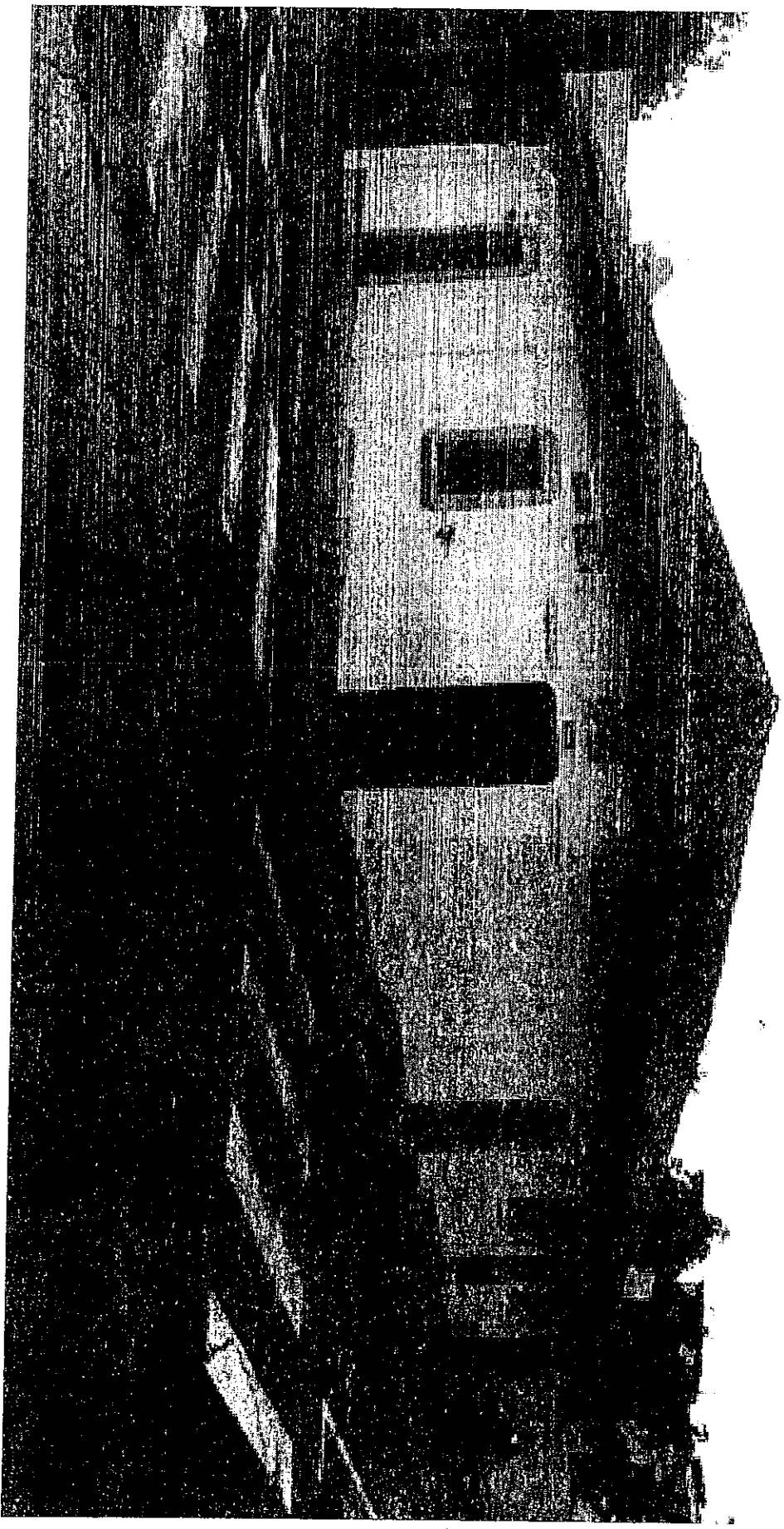

104

Muestra 2

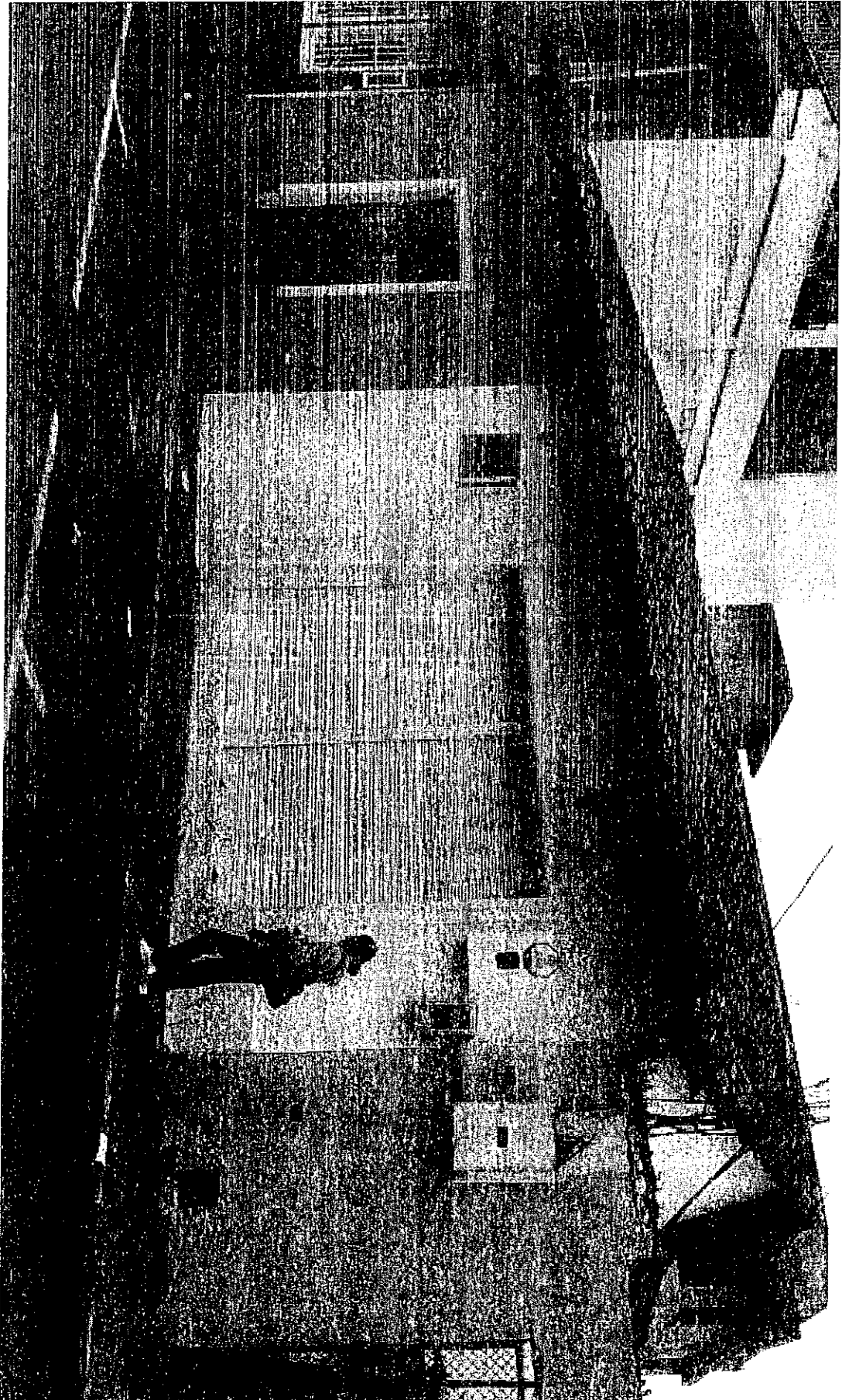

124

Muestra 3



Bay

Muestra 4

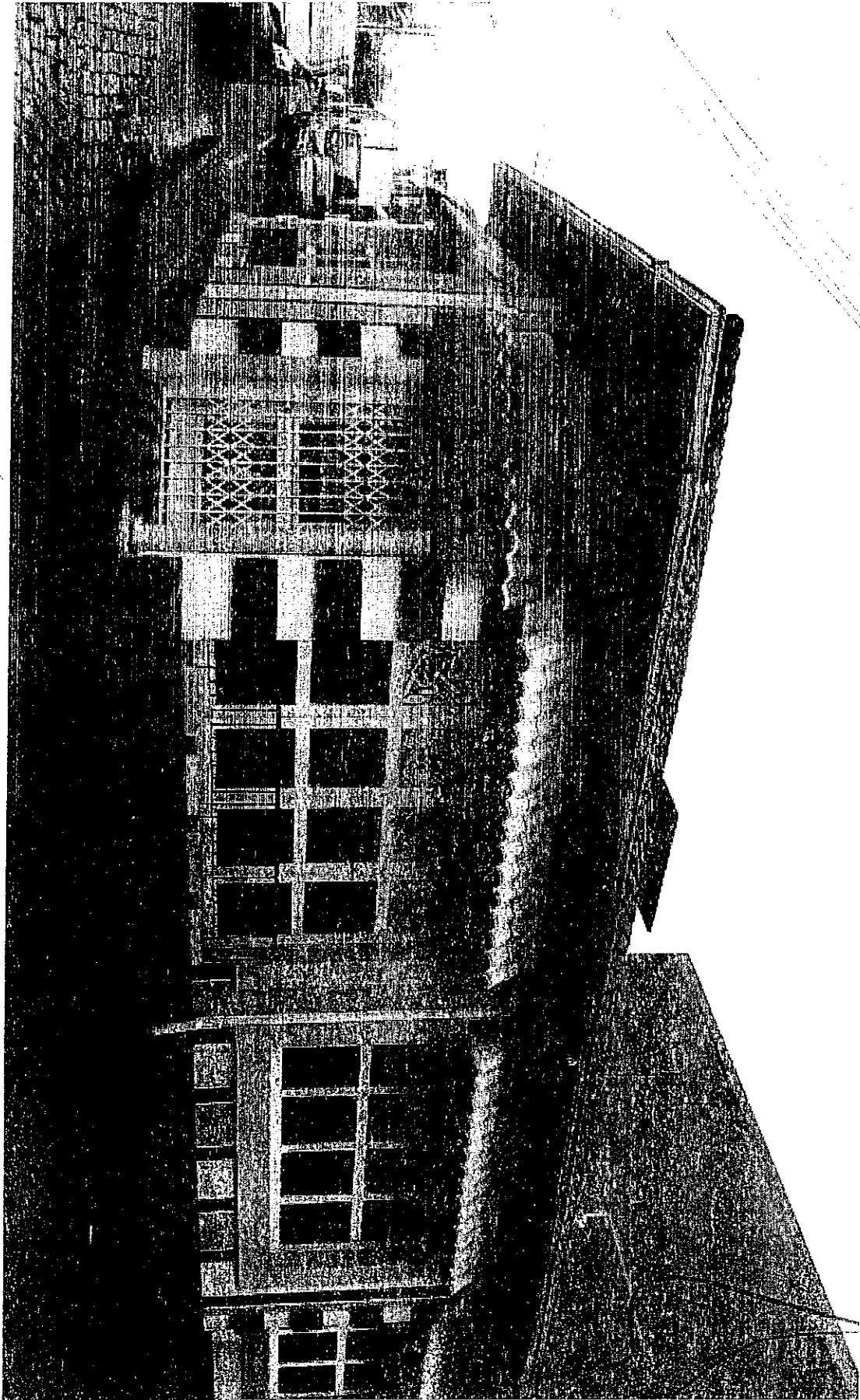

Buy

Muestra 5

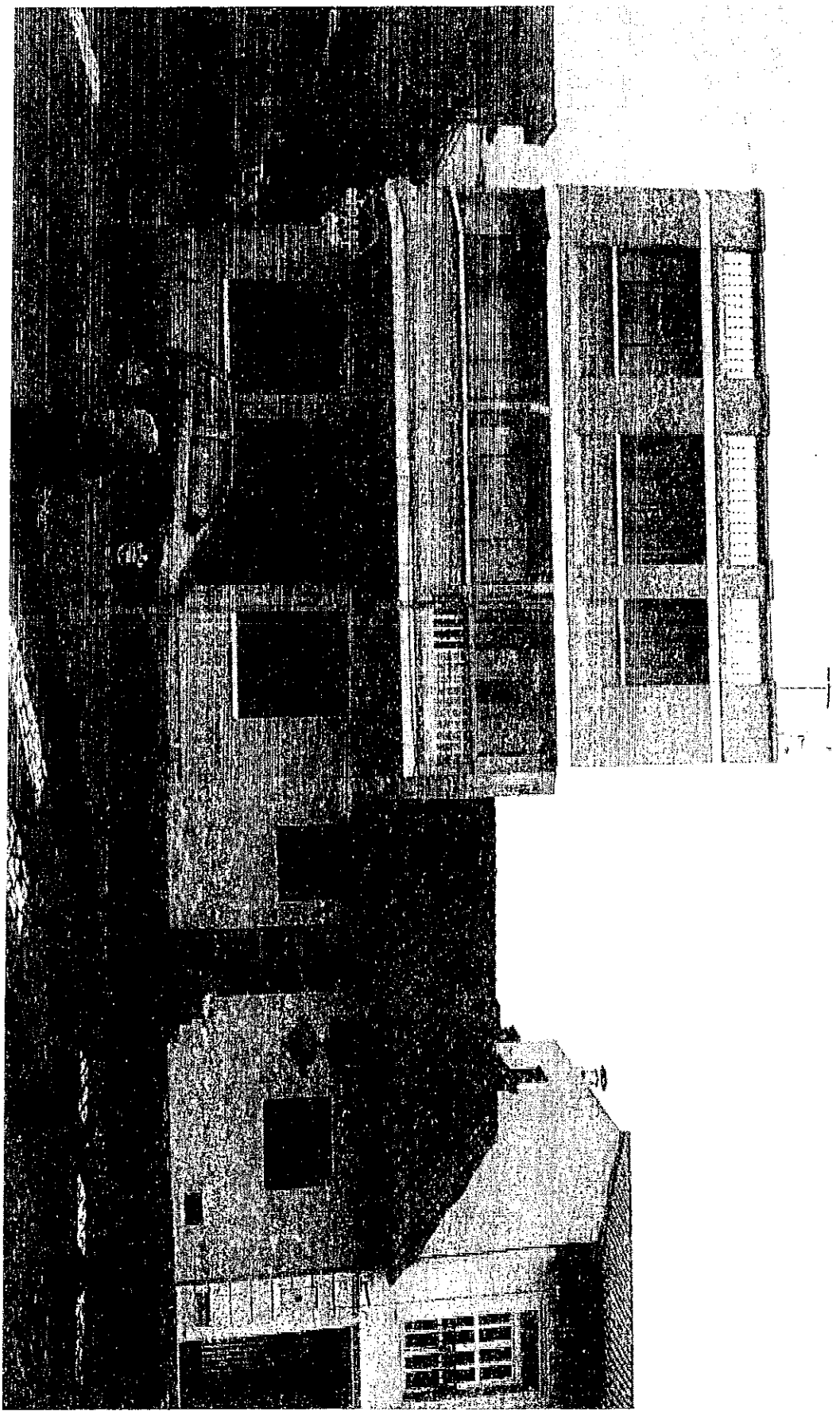

204

Muestra 6

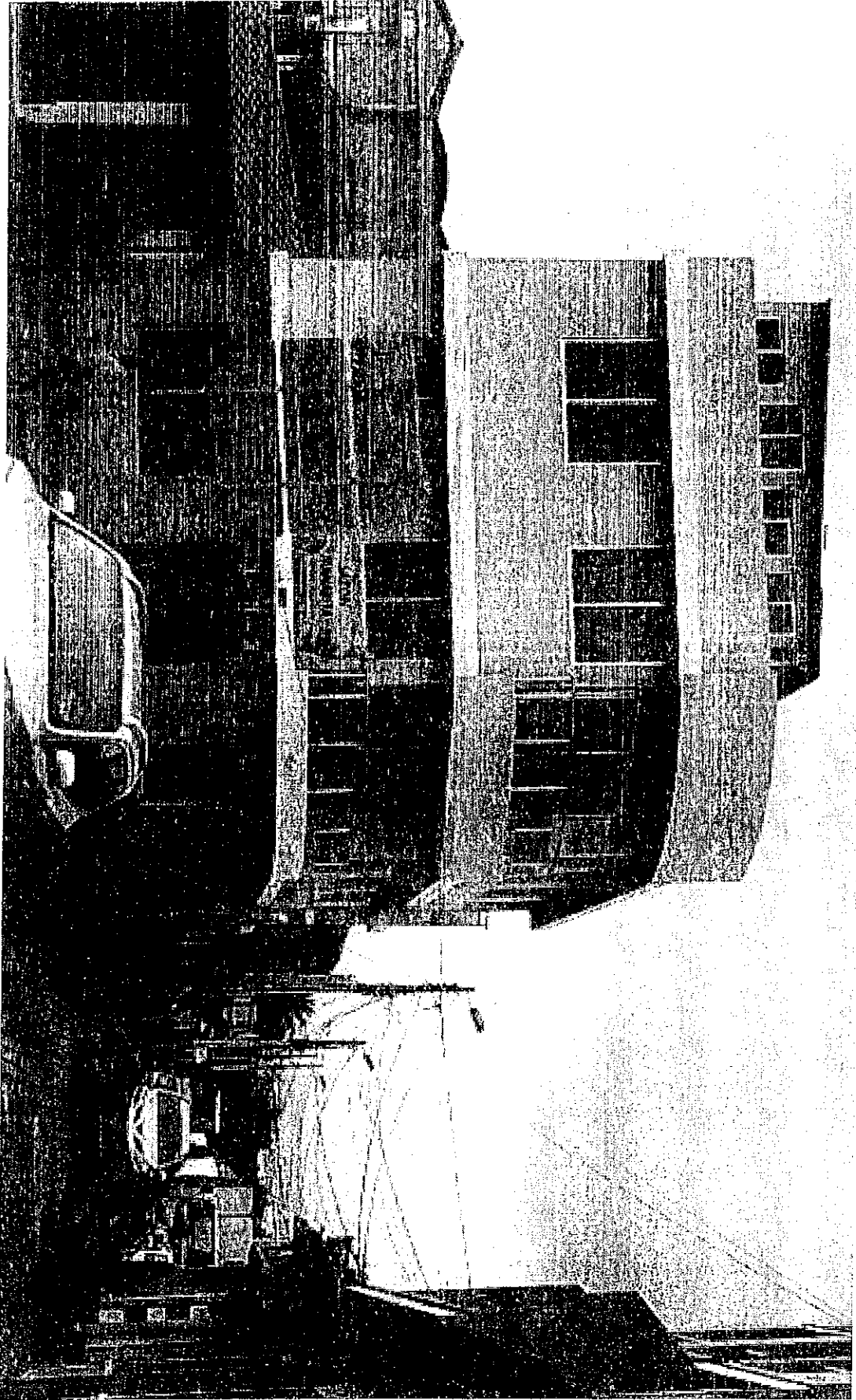

104

Muestra 7



Bay

Muestra 8



104