

Diego Cevallos Salgado
19/01/2018

Quito, 18 ENE 2018

Oficio No. **A** 0012

Señor
Diego Cevallos Salgado
SECRETARIO GENERAL DEL CONCEJO
Presente

Ref. Trámite No. 2017-194151

Asunto: Proyecto de Ordenanza que reconoce y aprueba el fraccionamiento de los predios Nos. 567129, 566657, 567178, 567043, 567027, 566828 y 567392, sobre el que se encuentra el asentamiento humano de hecho y consolidado de interés social denominado Cooperativa de Vivienda "Luchador Eloy Alfaro", en liquidación

De mi consideración:

Me refiero al Oficio No. SG-0032 de Enero 02 de 2018, por el que remite el Proyecto de Ordenanza Metropolitana que reconoce y aprueba el fraccionamiento de los predios Nos. 567129, 566657, 567178, 567043, 567027, 566828 y 567392 sobre los que se encuentra el asentamiento humano de hecho y consolidado de interés social denominado "Cooperativa de Vivienda "Luchador Eloy Alfaro", en liquidación".

Con este antecedente, expreso a usted que el referido proyecto corresponde a la iniciativa del Ejecutivo Metropolitano; en consecuencia, se servirá remitirlo a la Comisión pertinente para el trámite de ley que corresponda.

Atentamente,

Mauricio Rodas Espinel

Dr. Mauricio Rodas Espinel
ALCALDE DEL DISTRITO METROPOLITANO DE QUITO
PS/mep

Adjunto: lo indicado

QUITO SECRETARÍA GENERAL DEL CONCEJO
ALCALDÍA RECEPCIÓN

Fecha: 19 ENE 2018 Hora 13:54

Nº. HOJAS
Recibido por: *[Firma]*

Oficio No.: SG- 0032

Quito D.M., - 2 ENE. 2018

Ticket GDOC: 2017-194151

Doctor
Mauricio Rodas Espinel
Alcalde Metropolitano
Presente

Asunto: Proyecto de Ordenanza Reformativa de la Ordenanza No. 0027, sancionada el 2 de marzo de 2011, que reconoce y aprueba el fraccionamiento de los predios Nos. 567129, 566657, 567178, 567043, 567027, 566828 y 567392, sobre los que se encuentra el asentamiento humano de hecho y consolidado de interés social denominado Cooperativa de Vivienda "Luchador Eloy Alfaro", en liquidación, a favor de sus socios.

De mi consideración:

En atención al oficio No. UERB-1830-2017, de 28 de diciembre de 2017, suscrito por el Lic. Pablo Melo, Director Ejecutivo (S) de la Unidad Especial Regula Tu Barrio, recibido en esta Secretaría el 29 de diciembre del mismo año, relacionado con el proyecto de Ordenanza Reformativa de la Ordenanza No. 0027, sancionada el 2 de marzo de 2011, que reconoce y aprueba el fraccionamiento de los predios Nos. 567129, 566657, 567178, 567043, 567027, 566828 y 567392, sobre los que se encuentra el asentamiento humano de hecho y consolidado de interés social denominado Cooperativa de Vivienda "Luchador Eloy Alfaro", en liquidación, a favor de sus socios; conforme lo previsto en el artículo 12 de la Resolución de Concejo No. C 074 y previo a remitir el expediente a la Comisión correspondiente, solicito a usted de la manera más cordial se sirva señalar si asume la iniciativa normativa en referencia.

Atentamente,

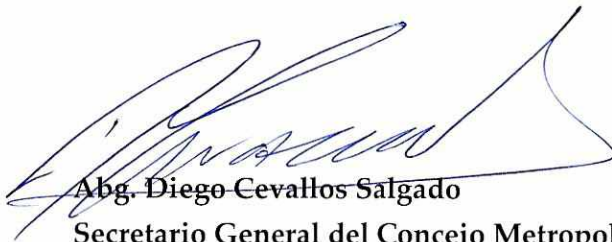

Abg. Diego Cevallos Salgado
Secretario General del Concejo Metropolitano de Quito

Acción:	Responsable:	Unidad:	Fecha:	Sumilla:
Elaborado por:	D. Cevallos	Secretaría	2018-01-02	

Adjunto: Oficio No. UERB-1830-2017, de 28 de diciembre de 2017, junto con expediente

Ejemplar 1: Destinatarios

Ejemplar 2: Archivo numérico

Ejemplar 3: Archivo de antecedentes

Ejemplar 4: Secretaría General del Concejo

CC: **Con copia para conocimiento**

Ejemplar 5: Unidad Especial Regula Tu Barrio

SECRETARÍA GENERAL DEL
CONCEJO

Oficio No. UERB - 1830 - 2017

Quito DM, 28 de diciembre de 2017

Abogado
Diego Cevallos S.
**SECRETARIO GENERAL DEL
CONCEJO METROPOLITANO DE QUITO**
Presente.

Diego Cevallos S.
29/12/2017

De mi consideración:

Para conocimiento y aceptación de la Comisión correspondiente, previa a la presentación y aprobación del Concejo Metropolitano, tengo a bien remitir el expediente íntegro **No. 136 AZLD**, con documentación original, correspondiente al **ASENTAMIENTO HUMANO DE HECHO Y CONSOLIDADO DE INTERÉS SOCIAL**, denominado **COOPERATIVA DE VIVIENDA "LUCHADOR ELOY ALFARO" EN LIQUIDACIÓN**, ubicado en la **PARROQUIA COMITÉ DEL PUEBLO**.

Para el efecto, se adjuntan los documentos habilitantes de la gestión realizada por ésta Unidad, y tener como fin la regularización:

1. Acta de Mesa Institucional No. 003-UERB-AZLD-2017, de 07 de diciembre de 2017.
2. Informe Técnico, Legal y Socio-Organizativo: No. 009-UERB-AZLD-SOLT-2017.
3. Proyecto de Ordenanza.
4. CD del Proyecto de Ordenanza.
5. Detalle de la documentación del expediente: Formato (F-ITADUERB07-17).

Con sentimientos de consideración y estima.

Atentamente,

Pablo Melo
Lcdo. Pablo Melo
**DIRECTOR (S) DE LA UNIDAD
ESPECIAL "REGULA TU BARRIO"**

Adj. **1 carpeta de 267 fojas útiles**
Detalle de cantidad de documentos

	Nombres	Sumilla
Revisado por:	Arq. Pablo Alcocer	<i>[Signature]</i>
Revisado por:	Dr. Daniel Cano	
Realizado por:	Geovanna Vivero	

QUITO SECRETARÍA GENERAL DEL CONCEJO
ALCALDÍA RECEPCIÓN
Fecha: **29 DIC 2017** Hora: **12:00**
Nº. HOJAS: **268**
Recibido por: **Alca P.**

-268-

MEMORANDO UERB-AZLD-280-2017

Para: Lcdo. Pablo Melo
DIRECTOR (S) DE LA UERB

De: Arq. Juan Carlos Echeverría
COORDINADOR UERB LA DELICIA

Asunto: Remito Expediente del Asentamiento Humano de Hecho y Consolidado de Interés Social Denominado **COOPERATIVA DE VIVIENDA "LUCHADOR ELOY ALFARO" EN LIQUIDACIÓN, Reforma – Ordenanza No. 0027, Expediente No. 136 AZLD.**

Fecha: Quito, 28 de diciembre de 2017

Por medio del presente, remito a usted el Expediente Integro No. **136 AZLD** correspondiente al Asentamiento Humano de Hecho y Consolidado de Interés Social Denominado **COOPERATIVA DE VIVIENDA "LUCHADOR ELOY ALFARO" EN LIQUIDACIÓN, Reforma – Ordenanza No. 0027**, ubicado en la Parroquia Comité del Pueblo; propiedad que se encuentra en derechos y acciones; constante en una carpeta bene; cuya documentación se identifica y enumera en la "hoja de detalle de cantidad de documentos"; además, se adjunta la información y documentación, la cual ha sido verificada y avalada por ésta Coordinación, garantizando de ésta manera su continuidad en el proceso ante las autoridades competentes que conocen y aprueban la regularización de los Asentamientos Humanos de Hecho y Consolidados.

Saludos cordiales,

 Arq. Juan Carlos Echeverría
COORDINADOR UERB LA DELICIA

UNIDAD ESPECIAL REGULA
TU BARRIO
 SECRETARÍA DE COORDINACIÓN Y PARTICIPACIÓN CIUDADANA
 Recibido por:
 Firma: **29 DIC. 2017**
 Fecha:

	Nombre	FECHA	FIRMA/SUMILLA
Elaborado por:	Ing. Pamela Arboleda	28/12/17	

- 262 -

Oficio No: SG- **1036**Quito D.M., **7 MAR. 2018**

Ticket GDOC: 2017-194151 / 2017-177798

Concejal
Sergio Garnica
Presidente de la Comisión de Uso de Suelo
Presente:

Asunto: Remito documentación para cambio de zonificación.

De mi consideración:



Por disposición de la concejala Sra. Ivone Von Lippke, Presidente de la Comisión de Ordenamiento Territorial y según la sumilla inserta, remito a usted por ser asunto de su competencia, los expedientes que a continuación se detallan, los cuales requieren cambio de zonificación.

No.	Expediente	Nombre AHHC	Contenido
1	2017-194151	Luchador Eloy Alfaro	1 carpeta con 272 fojas
2	2017-177798	Balcones de Bet-El a favor de sus Copropietarios y de la Asociación Pro – Vivienda Balcón Metropolitano de Quito	1 carpeta con 489 fojas

Atentamente,



Abg. Diego Cevallos Salgado
SECRETARIO GENERAL DEL CONCEJO METROPOLITANO DE QUITO

Acción:	Responsable:	Sigla Unidad:	Fecha:	Sumilla:
Elaboración:	PCarvajal	SC	2018-03-26	
Revisión:	JMorán	PSG	2018-03-26	

Ejemplar 1: Abg. Sergio Garnica, Presidente de la Comisión de Uso de Suelo
Ejemplar 2: Archivo Auxiliar Numérico
Ejemplar 3: Secretaría General del Concejo

C.C. para conocimiento

Ejemplar 4: Sra. Ivone Von Lippke, Presidente de la Comisión de Ordenamiento Territorial

revisado
señalar
A. C. Suelo.

Oficio No.: SG- 0284

Quito D.M., 23 ENE. 2018

Ticket GDOC: 2017-194151

Señora

Ivone Von Lippke

Presidenta de la Comisión de Ordenamiento Territorial

Presente

Asunto: Revisión requisitos formales proyecto de Ordenanza Reformatoria de la Ordenanza No. 0027, sancionada el 2 de marzo de 2011, que reconoce y aprueba el fraccionamiento de los predios Nos. 567129, 566657, 567178, 567043, 567027, 566828 y 567392, sobre los que se encuentra el asentamiento humano de hecho y consolidado de interés social denominado Cooperativa de Vivienda "Luchador Eloy Alfaro", en liquidación, a favor de sus socios.

De mi consideración:

Mediante oficio No. A 0012, 18 de enero de 2018, recibido en esta Secretaría el 19 de enero del mismo año, el señor Alcalde Metropolitano, Dr. Mauricio Rodas Espinel, remite el proyecto de Ordenanza Reformatoria de la Ordenanza No. 0027, sancionada el 2 de marzo de 2011, que reconoce y aprueba el fraccionamiento de los predios Nos. 567129, 566657, 567178, 567043, 567027, 566828 y 567392, sobre los que se encuentra el asentamiento humano de hecho y consolidado de interés social denominado Cooperativa de Vivienda "Luchador Eloy Alfaro", en liquidación, a favor de sus socios; por lo que, de conformidad con lo previsto en el literal a) del artículo 13 de la Resolución de Concejo No. C 074, esta Secretaría ha procedido a realizar la revisión de los requisitos formales de dicho proyecto, previo al envío a la Comisión competente en la materia, respecto de lo cual me permito informar lo siguiente:

- El proyecto de Ordenanza en referencia cumple los requisitos previstos en el Código Orgánico de Organización Territorial, Autonomía y Descentralización - COOTAD, así como en la Resolución del Concejo Metropolitano No. C 074, es decir, se refiere a una sola materia, contiene exposición de motivos, considerandos y articulado, así como el detalle de las normas a reformarse con la iniciativa.

-272-

En tal virtud, remito el proyecto de Ordenanza en referencia a la Comisión de su Presidencia, a fin de que en cumplimiento de lo establecido en el literal b) del artículo 13 de la Resolución de Concejo No. C 074, se sirva incluir el conocimiento del mismo en sesión ordinaria o extraordinaria de la Comisión de Ordenamiento Territorial, en un plazo máximo de 15 días.

Finalmente, se deja constancia de que la presente revisión de formalidades se realiza sin perjuicio del ejercicio de las competencias de las Comisiones, como órganos asesores del Cuerpo Edificio, y las distintas dependencias municipales, con relación a la revisión de la pertinencia legislativa, técnica y jurídica del proyecto en referencia.

Particular que comunico para los fines pertinentes.

Atentamente,

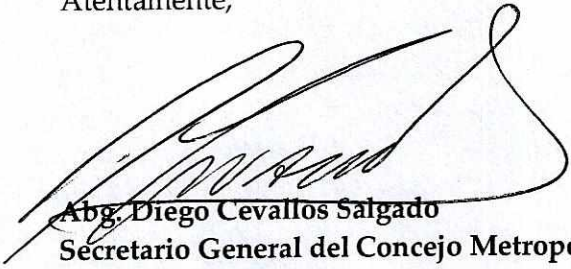

Abg. Diego Cevallos Salgado

Secretario General del Concejo Metropolitano de Quito

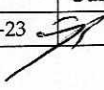
Acción:	Responsable:	Unidad:	Fecha:	Sumilla:
Elaborado por:	D. Cevallos	Secretaría	2018-01-23	

Ejemplar 1: Destinatarios
Ejemplar 2: Archivo numérico
Ejemplar 3: Archivo de antecedentes
Ejemplar 4: Secretaría General del Concejo
CC: **Con copia junto con expediente original**
Ejemplar 5: Secretaría de la Comisión de Ordenamiento Territorial
CC: **Con copia para conocimiento**
Ejemplar 6: Alcaldía Metropolitana
Ejemplar 7: Unidad Especial Regula Tu Barrio

UNIDAD ESPECIAL REGULA TU BARRIO

VERIFICACIÓN Y VALIDACIÓN DE LA INFORMACIÓN Y DOCUMENTACIÓN CONTENIDA EN EL EXPEDIENTE No. 136 AZLD DEL ASENTAMIENTO HUMANO DE HECHO Y CONSOLIDADO DE INTERÉS SOCIAL DENOMINADO: COOPERATIVA DE VIVIENDA "LUCHADOR ELOY ALFARO" EN LIQUIDACIÓN - REFORMA ORDENANZA No. 0027

ASPECTO SOCIO-ORGANIZATIVO		
ITEM	PUNTO DE CONTROL	VALIDACIÓN DEL CONTROL
1	Listado actualizado de socios (Aplica cuando el AHHyC tiene personería jurídica). El nombramiento y el listado concuerda con el documento emitido por el Organismo de Regulacion y Control.	NO
2	Listado actualizado de beneficiarios (Aplica cuando el AHHyC tiene derecho y acciones). Concuerda con el certificados actualizados del Registro de la Propiedad)	N/A

ASPECTO LEGAL		
ITEM	PUNTO DE CONTROL	VALIDACIÓN DEL CONTROL
1	Certificado de gravámenes sin impedimento legal que obstaculice la aplicación de la Resolución de Partición Administrativa o Escrituración.	NO
2	Número de escritura y fechas concuerda con informe del responsable legal	SI
3	Cuando es derecho y acciones suma el 100%, o presenta el Certificado de Ventas actualizado emitido por el Registro de la Propiedad.	SI

ASPECTO TÉCNICO		
ITEM	PUNTO DE CONTROL	VALIDACIÓN DEL CONTROL
1	El Plano tiene como máximo 6 meses de haber sido elaborado con firma de responsabilidad del representante del AHHyC, el Profesional contratado por el AHHyC.	SI
2	El expediente contiene el IRM actualizado y certificado por la Administración Zonal correspondiente.	SI
3	El expediente tiene el documento habilitante de diferencia o excedente de area suscrito por la DMC.	SI
4	El expediente tiene el informe técnico de la restitución del Borde Superior de Quebrada y/o Talud entregado por la DMC.	SI
5	El expediente cuenta con el informe del replanteo vial emitido por la Coordinación de Gestión y Control de la Administración Zonal.	SI
6	El expediente tiene el informe técnico favorable de la medición y verificación del 100% de lotes, áreas verdes y espacios comunales suscritos por el Responsable Tecnico.	SI
7	El plano tiene los cortes del terreno para identificar pendientes, quebradas y taludes transversales y longitudinal de levantamiento.	SI
8	El plano tiene cortes transversales de vías y pasajes.	SI
9	El plano tiene el cronograma valorado de obras a ser ejecutadas.	NO
10	El plano tiene la ubicación del predio.	SI
11	El plano contiene el cuadro de datos conteniendo superficies y porcentajes del área total del predio a fraccionarse: área de afectación, área de vías, calzadas, aceras, área de protección, área útil, área de lotes, área verde, listado total de lotes con numeración continua, linderos (dimensiones del frente, laterales de los lotes y superficies).	SI

Nota: NOTA: TODOS LOS ITEM ANTES DESCRITOS, HAN SIDO VERIFICADOS, POR ESTA COORDINACIÓN PREVIO AL CONOCIMIENTO Y APROBACIÓN DE LA MESA INSTITUCIONAL Y POSTERIOR ENVIO A LA DIRECCIÓN EJECUTIVA DE LA UERB

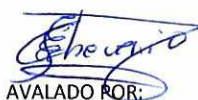

ARQ. JUAN CARLOS ECHEVERRIA
COORDINADOR UERB LA DELICIA

**DETALLE DE CANTIDAD DE DOCUMENTOS DEL
EXPEDIENTE No. 136 AZLD
COOPERATIVA DE VIVIENDA "LUCHADOR ELOY ALFARO" EN
LIQUIDACIÓN (REFORMA - ORDENANZA No. 0027)**

DESCRIPCIÓN	DETALLE	CANTIDAD
DOCUMENTOS HABILITANTES PARA CONOCIMIENTO DE COMISIÓN	ACTA MESA INSTITUCIONAL (f.u.)	3
	INFORME SOLT (f.u.)	12
	PROYECTO DE ORDENANZA(f.u.)	7
	CD CON PROYECTO DE ORDENANZA	1
	ORDENANZA ANTERIOR	18
SOLICITUD	(f.u.)	4
DOCUMENTOS LEGALES	ESCRITURAS (X)	7
	CERTIFICADO REGISTRO PROPIEDAD (f.u.)	31
	PAGO PREDIAL (f.u.)	9
DOCUMENTOS SOCIO ORGANIZATIVOS	PERSONERIA JURIDICA (f.u.)	8
	DIRECTIVA (f.u.)	3
	SOCIOS (f.u.)	-
DOCUMENTOS TÉCNICOS	EMAAP (factura f.u.)	1
	EEQ (factura f.u.)	1
	I.R.M (f.u.)	7
	PLANOS	1
	CDS PLANO	1
INFORMES INTER-INSTITUCIONALES	INFORMES UERB(f.u.)	13
	INFORME DE TRAZADO VIAL (f.u.)	3
	INFORME DE NOMENCLATURA (f.u.)	2
	INFORME DE BORDE SUPERIOR DE QUEBRADA (f.u.)	2
	INFORME DE RIESGOS (f.u.)	8
	INFORME DE CABIDA (f.u.)	-
	CEDULA DIFERENCIA DE ÁREA INSCRITA (f.u.)	22
COMUNICACIONES DEL BARRIO	RECIBIDAS (f.u.)	4
	ENVIADAS (f.u.)	-
OTROS	VARIOS	-
(f.u): Fojas útiles	TOTAL DE FOJAS UTILES	159
(X): Cantidad de Escrituras	TOTAL DE ESCRITURAS	7
(f): Cantidad de Facturas	TOTAL PLANOS	1
	TOTAL CDS	2
		169

00900264
Derechos reservados

UNIDAD ESPECIAL REGULA TU BARRIO	
TU BARRIO <small>SECRETARÍA DE COORDINACIÓN Y PARTICIPACIÓN CIUDADANA</small>	F-ITADUERB07-17
Fecha de vigencia: 31/12/2017	

CONTENIDO DE EXPEDIENTE No. 136 AZLD

COOPERATIVA DE VIVIENDA "LUCHADOR ELOY ALFARO" EN LIQUIDACIÓN

12808-09-002-000-000 / 12808-16-001-000-000-000 / 12808-09-014-000-000-000 / 12808-25-001-000-000-000 / 12808-24-001-000-000-000 / 12808-19-001-000-000-000 / 12708-02-001-000-000-000

NOMBRE DEL BARRIO:

CLAVE CATASTRAL:

FECHA	DOCUMENTOS LEGALES				DOCUMENTOS SOCIO - ORGANIZATIVOS				DOCUMENTOS TECNICOS				16 OTROS		
	2	3	4	5	6	7	8	9	10	11	12	13		14	15
	SOLICITUD	ESCRITURAS	CERTIFICADOS	PAGO IMPUESTOS	PERSONERIA JURIDICA	DIRECTIVA	SOCCOS	INFORME FACTIBILIDAD DE EMAP	INFORME FACTIBILIDAD DE SERVICIO E.E.C.	INFORME REGULACIÓN METROPOLITANA U.I.M.	PLANOS	COMUNICACIONES INTERNAS	COMUNICACIONES DEL BARRIO	INFORMES INTERINSTITUCIONALES	
GESTIÓN UNIDAD ESPECIAL "REGULA TU BARRIO" - DICIEMBRE 2017															
1	1. Solicitud de Regularización de Barrios (3)	1. Compra a favor de Coop. de Vivienda Luchador Eloy Alfaro del 19/Oct./2006 (13*)	1. No. CS0011865001 del 17/May./2017 (2*)	1. Título de Crédito No. 00012312255 del 15/Jun./2017 (1*)	1. Resolución No. SEPS-IGT-INEPS-2014-143 del 11/Ago./2014 (2*)	1. Oficio No. 3281-DNC-SG-MIES-10 del 12/Jun./2017 (9*)		1. Factura No. 001-999-015777037 del 26/Dic./2017 (1)	1. Factura No. 001-999-003458334 del 21/Dic./2017 (1)	1. No. 592463 del 15/Sept./2016 (1)	1. Levantamiento topográfico, corte de vías, perfiles, lotes, edificaciones, acastamiento, cuadro áreas. Diciembre 2017 Plano A1 (1)	1. Ficha de visita al Barrio del 02/Sept./Ago./2017 (1)	1. Acta de Reunión - Oficio No. CV-LU-LUCHADOR ELOY ALFARO-2016-041 del 26/Feb./2016 (4)	1. REPANTO VIA: 1. Oficio No. 00005330 del 19/Dic./2016 (1)	
	2. Oficio CV-LUC-LUCHADOR 0248-IVL-CMQ-2015 del 24/May/2016 (1)	2. Compra a favor de Coop. de Vivienda Luchador Eloy Alfaro del 13/Sept./2007 (26*)	2. No. CS0011866001 del 17/May./2017 (3*)	2. Título de Crédito No. 00008408164 del 08/Sept./2015 (1*)	2. Acta de posesión de liquidador del 19/Ago./2014 (1*)					2. No. 592486 del 15/Sept./2016 (1)	2. CD	2. Informe socio organizativo No. 019-UERB-AZLD-GB-2017 DEL 29/Sept./2017 (2)	2. Informe Técnico No. 072-UTYV-16 del 22/Nov./2016 (2)	2. Informe Técnico No. 072-UTYV-16 del 22/Nov./2016 (2)	
		3. Compra y constitución de hipoteca a favor de Coop. de Vivienda Luchador Eloy Alfaro y Hugo Ernesto Pasquel Menezes y Sra. Del 27/Jun./2007 (14*)	3. No. CS0011867001 del 17/May./2017 (4*)	3. Título de Crédito No. 00011815543 del 15/Feb./2017 (1*)	3. Acuerdo No. MIES-DNC-2012-0017 del 13/Feb./2012 (2*)					3. No. 592464 del 15/Sept./2016 (1)	3. Informe Legal aprobatorio para inicio del proceso técnico No. 013-UERB-AZLD-2017 DEL 04/Ago./2017 (3)			BORDE SUPERIOR DE QUEBRADA: 3. Informe Técnico de Accidentes Geograficos (2*)	
		4. Compra a favor de Coop. de Vivienda Luchador Eloy Alfaro y Cnel. Luis Dávila Flores y Sra. Del 13/Oct./2001 (11*)	4. No. CS0011870001 del 17/May./2017 (2)	4. Título de Crédito No. 00008408165 del 08/Sept./2015 (1*)	4. Oficio No. MIES-DNC-SG-2012-1229-OF del 15/Feb./2012 (1*)					4. No. 592471 del 15/Sept./2016 (1)		4. Informe Técnico No. 013-UERB-AZLD-2017 del 29/Nov./2017 (7)		INFORME DE RIESGOS: 4. Oficio No. SSGS-DMGR-AT-2017-136 del 24/Feb./2017 (8)	
		5. Compra a favor de la Coop. de Vivienda Luchador Eloy Alfaro e Ing. Angel Salvador Alvarez, Sra. Y otros. Del 02/May./2006 (15*)	5. No. CI30258164001 del 22/Sept./2016 (2*)	5. Título de Crédito No. 00008408163 del 08/Sept./2015 (1*)	5. Oficio No. 7435-DNC-SG-MIES-11 del 23/Nov./2011 (2*)					5. No. 592515 del 15/Sept./2016 (1)				NOMENCLATURA: 5. Oficio No. 559-GP-0005902 DEL 07/Dic./2016 (2)	
		6. Compra a favor de Coop. de Vivienda Luchador Eloy Alfaro y Diego Alipio Cueva y Sra. Del 19/Oct./2006 (13*)	6. No. CS0011867001 del 17/May./2017 (5*)	6. Título de Crédito No. 00011812085 del 23/Nov./2017 (1*)	6. Título de Crédito No. 00008408165 del 08/Sept./2015 (1*)					6. No. 592468 del 15/Sept./2016 (1)				INFORME DE LA DIRECCIÓN METROPOLITANA DE CATASTROS: 6. Cédula Catastral en unpropiiedad No. 752 del 19/May./2017 (2*)	
		7. Compra a favor del Coop. de Vivienda Luchador Eloy Alfaro del 05/Oct.2007 (8*)	7. No. CI30258165001 del 22/Sept./2016 (3*)	7. Título de Crédito No. 00008394865 del 29/Jun./2015 (1*)						7. No. 592488 del 15/Sept./2016 (1)				7. Cédula Catastral en unpropiiedad No. 747 del 19/May./2017 (2*)	
			8. No. CS0011871001 del 17/May./2017 (2)	8. Título de Crédito No. 00008408162 del 08/Sept./2015 (1*)										8. Cédula Catastral en unpropiiedad No. 746 del 19/May./2017 (2*)	

1/2

00000263
 Documentos presentados y recibidos

1	2	DOCUMENTOS LEGALES			DOCUMENTOS SOCIO - ORGANIZATIVOS			DOCUMENTOS TECNICOS				14	15	16		
		3	4	5	6	7	8	9	10	11	12				13	
FECHA	SOLICITUD	ESCRITURAS	CERTIFICADOS	PAGO IMPUESTOS	PERSONERIA JURIDICA	DIRECTIVA	SOCIOS	INFORME FACILIDAD DE SERVICIO ELEC.	INFORME FACILIDAD DE SERVICIO EMAP	INFORME REGULACION METROLOGIA USAR	PURGOS	COMUNICACIONES INTERNAS	COMUNICACIONES DEL BARRIO	INFORMES INTERINSTITUCIONALES	OTROS	
			9. No. CI.30258167001 del 22/Sept./2016 (2*)	9. Título de Crédito No. 000084.08166 del 08/Sept./2015 (1*)										9. Cédula Catastral en unpropiiedad No. 748 del 19/May./2017 (2*)		
			10. No. CS0011869001 del 17/May./2017 (3)											10. Cédula Catastral en unpropiiedad No. 749 del 19/May./2017 (2*)		
			11. No. CI.30258168001 del 22/Sept./2016 (3*)											11. Cédula Catastral en unpropiiedad No. 753 del 19/May./2017 (2*)		
														12. Cédula Catastral en unpropiiedad No. 755 del 19/May./2017 (2*)		
														3. Declaración Juramentada otorgada por: Manuel Enrique Atarhauana Pardo, en su calidad de liquidación de la Coop. de Vivienda Luchador Eloy Alfaro del 02/May./2017 (6*)		
														4. Protocolización del levantamiento planialimétrico del macrolote 3 del 02/May./2017 (2*)		

(#) Número de fojas
 entregado por: 

revisado por: 

revisado por: 

(*) Copias

00000262
Decreto pasado y ds

ACTA No. 003 - UERB - AZLD - 2017

ACTA DE LA MESA INSTITUCIONAL, PARA LA APROBACIÓN DE LOS INFORMES SOCIO-ORGANIZATIVO, LEGAL Y TÉCNICO DE LOS ASENTAMIENTOS HUMANOS DE HECHO Y CONSOLIDADOS DE INTERÉS SOCIAL DENOMINADOS: BARRIO "CASPIGASÍ DEL CARMEN" (Expediente No. 134 AZLD), BARRIO "CASPIGASÍ DEL CARMEN" ETAPA III (Expediente No. 142 AZLD), COMITÉ PRO-MEJORAS DEL BARRIO "CATZUQUI DE MONCAYO" ETAPA II (Expediente No. 129 AZLD), COMITÉ PRO-MEJORAS DEL BARRIO "CATZUQUI DE MONCAYO" ETAPA III (Expediente No. 139 AZLD), BARRIO "VIÑALES MUSEO SOLAR" (Expediente No. 124 AZLD), COMITÉ PRO MEJORAS DEL BARRIO "EL PEDREGAL" (Expediente No. 151 AZLD), LOS LIRIOS DE CARCELÉN (Expediente No. 147 AZLD), COOPERATIVA DE VIVIENDA "LUCHADOR ELOY ALFARO" (Expediente No. 136 AZLD); y PARA LA APROBACIÓN DE LOS INFORMES PARA EL PROCESO DE PARTICIÓN ADMINISTRATIVA, DE LOS SIGUIENTES ASENTAMIENTO HUMANO DE HECHO Y CONSOLIDADO DE INTERÉS SOCIAL DENOMINADO: COMITÉ PRO MEJORAS HUERTOS FAMILIARES "SANTA ISABEL DE RUNDUPAMBA (Expediente No. 74 AZLD) Y COMITÉ PRO MEJORAS DEL BARRIO "ESMIL" (Expediente No. 1 AZLD).

De conformidad con lo que establece el artículo 25 de la Ordenanza Metropolitana No. 147, sancionada el 9 de diciembre del 2016, en el Distrito Metropolitano de Quito, a los siete días del mes de diciembre de dos mil diecisiete, en la Sala de Reuniones de la Administración Zonal La Delicia, siendo las once horas veintitrés minutos, mediante según Convocatorias No. UERB-AZLD-003-2017 y No. UERB-AZLD-PA-001-2017, del uno de diciembre del dos mil diecisiete, se reúnen los señores:

- Arq. Juan Carlos Echeverría, **Coordinador UERB- AZLD;**
- Abg. Lucia Jurado Orna, **Responsable Legal UERB-AZLD;**
- Gabriel Bedón Álvarez, **Responsable Socio Organizativo UERB-AZLD;**
- Abg. Fernanda Durán, **Delegada del Administrador Zonal La Delicia;**
- Abg. Karla Naranjo, **Directora Jurídica Zonal La Delicia;**
- Ing. Elizabeth Carrión, **Delegada de la Dirección Metropolitana De Gestión De Riesgos;**
- Arq. María Belén Cueva, **Delegada de la Dirección Metropolitana De Catastro;**
- Arq. Elizabeth Ortiz, **Delegada de la Secretaría De Territorio, Hábitat y Vivienda;**

Responsables del proceso en la Administración Zonal La Delicia, con la finalidad de tratar el siguiente Orden del día:

1. Revisión y aprobación de los Informes Socio Organizativo, Legal y Técnico de los Asentamientos Humanos de Hecho y Consolidados de Interés Social denominados:
 - a) **BARRIO "CASPIGASÍ DEL CARMEN" (Expediente No. 134 AZLD)**, que se encuentra ocupando el predio No. 5550269 de propiedad de **CRIOLLO AYO ANA**, ubicado en la parroquia de **SAN ANTONIO**.
 - b) **BARRIO "CASPIGASÍ DEL CARMEN" ETAPA III (Expediente No. 142 AZLD)**, que se encuentra ocupando el predio No. 5006816 de propiedad de **MOLINA ERAZO JOSE RODOLFO HRDS** ubicado en la parroquia de **SAN ANTONIO**.

Paula de *PH*
12/17

ACTA No. 003 - UERB - AZLD - 2017

- c) **COMITÉ PRO-MEJORAS DEL BARRIO "CATZUQUI DE MONCAYO" ETAPA II (Expediente No. 129 AZLD)**, que se encuentra ocupando el predio No. 5190925 de propiedad de **HARO PAREDES JOSE LUIS HRDS**, ubicado en la parroquia de **EL CONDADO**.
 - d) **COMITÉ PRO-MEJORAS DEL BARRIO "CATZUQUI DE MONCAYO" ETAPA III (Expediente No. 139 AZLD)**, que se encuentra ocupando el predio No. 5054815 de propiedad de **HEREDIA PARRA LEONARDO Y OTRA**, ubicado en la parroquia de **EL CONDADO**.
 - e) **BARRIO "VIÑALES MUSEO SOLAR" (Expediente No. 124 AZLD)**, que se encuentra ocupando el predio No. 644250 de propiedad de **GUERRERO BONILLA EUFEMIA CECILIA**, ubicado en la parroquia de **SAN ANTONIO DE PICHINCHA**.
 - f) **COMITÉ PRO MEJORAS DEL BARRIO "EL PEDREGAL" (Expediente No. 151 AZLD)**, que se encuentra ocupando los predios No. 537427 de propiedad de **MOLINA AGUIRRE DANIELA ALEXANDRA Y OTRO** y No. 1213652 de propiedad de **SOZORANGA TORRES LILIANA SOLEDAD**, ubicado en la parroquia de **SAN ANTONIO**.
 - g) **LOS LIRIOS DE CARCELÉN (Expediente No. 147 AZLD)**, que se encuentra ocupando el predio No. 3624694 de propiedad de **MINISTERIO DE DESARROLLO URBANO Y VIVIENDA MIDUVI**, ubicado en la parroquia de **CARCELÉN**.
 - h) **COOPERATIVA DE VIVIENDA "LUCHADOR ELOY ALFARO" (Expediente No. 136 AZLD)**, (REFORMA – ORDENANZA No. 0027) Sancionada el 2 de Marzo del 2011, que se encuentra ocupando los predios No. 567129, 566657, 567178, 567043, 567027, 566828 y 567392 de propiedad de **COOPERATIVA DE VIVIENDA LUCHADOR ELOY ALFARO**, ubicado en la parroquia del **COMITÉ DEL PUEBLO**.
2. Revisión y aprobación de los Informes para el proceso de Partición Administrativa, de los siguientes Asentamiento Humano de Hecho y Consolidado de Interés Social denominado:
- a) Asentamiento Humano de Hecho y Consolidado de Interés Social Denominado **COMITÉ PRO MEJORAS HUERTOS FAMILIARES "SANTA ISABEL DE RUNDUPAMBA (Expediente No. 74 AZLD)**, que se encuentra ocupando el predio No. 5054741 de propiedad de **TACO TIPANTUNA ANTONIO Y OTROS**, ubicado en la parroquia de **COTOCOLLAO**.
 - b) Asentamiento Humano de Hecho y Consolidado de Interés Social Denominado **COMITÉ PRO MEJORAS DEL BARRIO "ESMIL" (Expediente No. 1 AZLD)**, que se encuentra ocupando el predio No. 5039550 de propiedad de **CALLE OCHOA JOSE MEDARDO Y OTROS**, ubicado en la parroquia de **SAN ANTONIO DE PICHINCHA**.

00000261
descuento pasado y...

ACTA No. 003 - UERB - AZLD - 2017

Una vez constatado el quórum reglamentario, se procede con el Orden del Día:

- Presentación del informe Socio Organizativo, Legal y Técnico (SOLT) No. 007 - UERB-AZLD-SOLT-2017, correspondiente al Asentamiento Humano de Hecho y Consolidado de Interés Social Denominado **BARRIO "CASPIGASÍ DEL CARMEN"**; Expediente No. 134 AZLD.
- Presentación del informe Socio Organizativo, Legal y Técnico (SOLT) No. 006 - UERB-AZLD-SOLT-2017, correspondiente al Asentamiento Humano de Hecho y Consolidado de Interés Social Denominado **BARRIO "CASPIGASÍ DEL CARMEN" ETAPA III**, Expediente No. 142 AZLD.
- Presentación del informe Socio Organizativo, Legal y Técnico (SOLT) No. 010 - UERB-AZLD-SOLT-2017, correspondiente al Asentamiento Humano de Hecho y Consolidado de Interés Social Denominado **COMITÉ PRO-MEJORAS DEL BARRIO "CATZUQUI DE MONCAYO" ETAPA II**, Expediente No. 129 AZLD.
- Presentación del informe Socio Organizativo, Legal y Técnico (SOLT) No. 011 - UERB-AZLD-SOLT-2017, correspondiente al Asentamiento Humano de Hecho y Consolidado de Interés Social Denominado **COMITÉ PRO-MEJORAS DEL BARRIO "CATZUQUI DE MONCAYO" ETAPA III**, Expediente No. 139 AZLD.
- Presentación del informe Socio Organizativo, Legal y Técnico (SOLT) No. 013 - UERB-AZLD-SOLT-2017, correspondiente al Asentamiento Humano de Hecho y Consolidado de Interés Social Denominado **BARRIO "VIÑALES MUSEO SOLAR"**, Expediente No. 124 AZLD.
- Presentación del informe Socio Organizativo, Legal y Técnico (SOLT) No. 008 - UERB-AZLD-SOLT-2017, correspondiente al Asentamiento Humano de Hecho y Consolidado de Interés Social Denominado **COMITÉ PRO MEJORAS DEL BARRIO "EL PEDREGAL"**, Expediente No. 151 AZLD.
- Presentación del informe Socio Organizativo, Legal y Técnico (SOLT) No. 005 - UERB-AZLD-SOLT-2017, correspondiente al Asentamiento Humano de Hecho y Consolidado de Interés Social Denominado **LOS LIRIOS DE CARCELÉN**, Expediente No. 147 AZLD.
- Presentación del informe Socio Organizativo, Legal y Técnico (SOLT) No. 009 - UERB-AZLD-SOLT-2017, correspondiente a la REFORMA de la ORDENANZA No. 0027 - Sancionada el 2 de Marzo del 2011, del Asentamiento Humano de Hecho y Consolidado de Interés Social Denominado **COOPERATIVA DE VIVIENDA "LUCHADOR ELOY ALFARO"**, Expediente No. 136 AZLD.
- Presentación del Informe de Partición Administrativa No. 004-UERB-AZLD-2017, Asentamiento Humano de Hecho y Consolidado de Interés Social Denominado **COMITÉ PRO MEJORAS HUERTOS FAMILIARES "SANTA ISABEL DE RUNDUPAMBA**, Expediente No. 74 AZLD.

[Handwritten signatures and initials]

ACTA No. 003 - UERB - AZLD - 2017

- Presentación del Informe de Partición Administrativa No. 002-UERB-AZLD-2017, Asentamiento Humano de Hecho y Consolidado de Interés Social Denominado **COMITÉ PRO MEJORAS DEL BARRIO "ESMIL", Expediente No. 1 AZLD.**

La Mesa requiere que en los planos correspondientes a los Asentamientos Humano de Hecho y Consolidado de Interés Social en donde conste la denominación de área Municipal, se cambie a áreas a ser entregadas al Municipio.

Analizados y revisados los informes Socio Organizativo, Legal y Técnico, y, los Informes de Partición Administrativa de los Asentamientos Humanos de Hecho y Consolidados de Interés Social, por los integrantes de la Mesa Institucional se ha determinado que cumplen con las condiciones establecidas en la normativa vigente, por lo tanto aprueban por unanimidad y recomiendan que se continúe su trámite ante las Comisiones de Uso de Suelo y Ordenamiento Territorial.

No existiendo otro punto que tratar y siendo las trece horas, se da por concluida la Mesa Institucional.

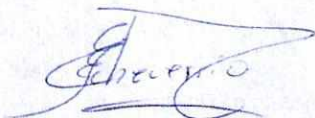

Arq. Juan Carlos Echeverría Calderón
COORDINADOR
UERB- AZLD



Abg. Lucia Jurado Orna
Responsable Legal
UERB- AZLD



Gabriel Bedón Álvarez
Responsable Socio Organizativo
UERB-AZLD

00000260
doscientos sesenta

ACTA No. 003 - UERB - AZLD - 2017

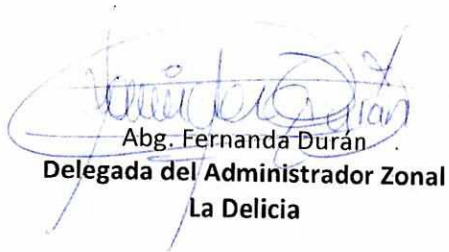
Abg. Fernanda Durán
Delegada del Administrador Zonal
La Delicia

Abg. Karla Naranjo
Directora Jurídica Zonal
La Delicia

Ing. Elizabeth Carrión
Delegada de la Dirección Metropolitana
De Gestión De Riesgos



Arq. María Belén Cueva
Delegada de la Dirección Metropolitana
De Catastro

Arq. Elizabeth Ortiz
Delegada de la Secretaría
De Territorio, Hábitat y Vivienda

0010259
doscientos cincuenta y nueve.

**INFORME SOCIO ORGANIZATIVO, LEGAL Y TÉCNICO
ASENTAMIENTO HUMANO DE HECHO Y CONSOLIDADO DE
INTERÉS SOCIAL DENOMINADO COOPERATIVA DE VIVIENDA
"LUCHADOR ELOY ALFARO" EN LIQUIDACION, A FAVOR DE SUS
SOCIOS**

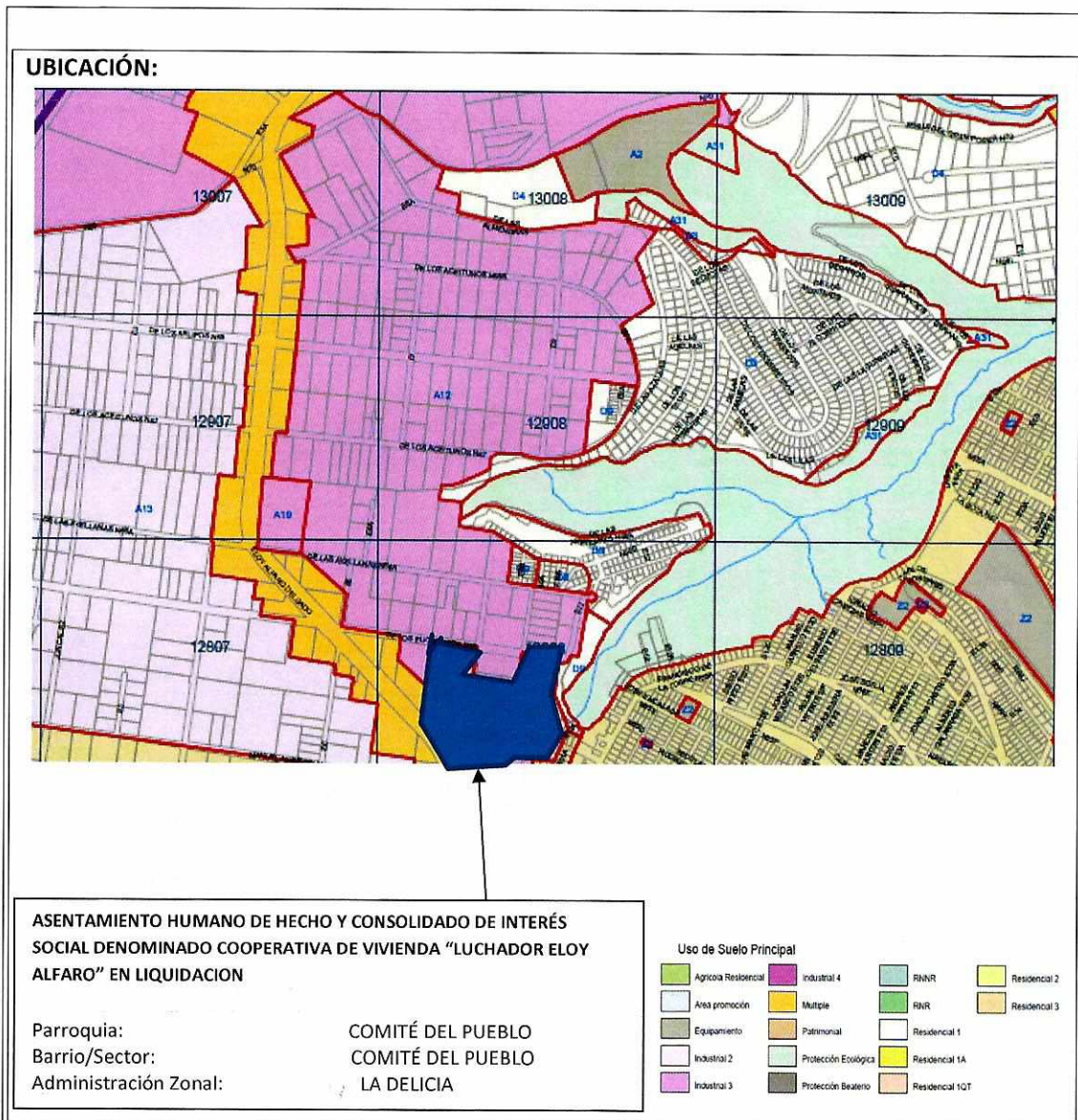
**EXPEDIENTE Nº 136 AZLD
INFORME No. 009-UERB-AZLD-SOLT-2017**



INFORME SOCIO-ORGANIZATIVO

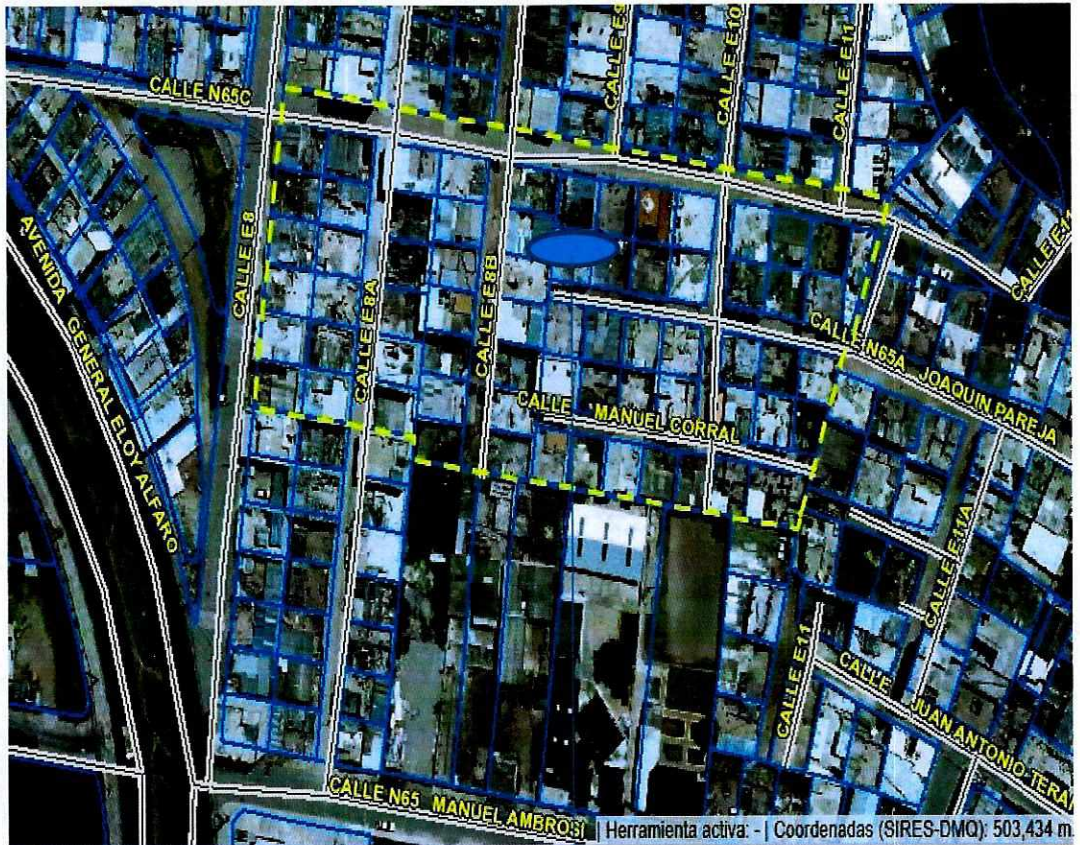

BARRIO "LUCHADOR ELOY ALFARO"

INFORME SOCIO-ORGANIZATIVO



ANTECEDENTES:

El Asentamiento Humano de Hecho y Consolidado de Interés Social a intervenir, se encuentra ubicado en la Parroquia Comité del Pueblo, Administración Zonal La Delicia.

El Asentamiento, cuenta con una organización social cooperativa en liquidación, sin embargo, de conformidad con las escrituras, sus integrantes son socios del predio sujeto al proceso de regularización, beneficiándose íntegramente con el mismo.

El Asentamiento Humano de Hecho y Consolidado de Interés Social denominado Cooperativa de Vivienda "Luchador Eloy Alfaro" en Liquidación, a Favor de sus Socios, tiene 27 años de asentamiento, y actualmente presenta una consolidación del 96.16%, puesto que, de los 261 lotes existentes, 251 cuentan con soluciones habitacionales.

SITUACIÓN DEL ASENTAMIENTO:

De la inspección realizada el 22 de septiembre del 2017, se considera que la población de este asentamiento ha podido acceder a obras de infraestructura y servicios básicos, ya que la mayoría de sus socios mediante sus propios recursos económicos y durante 25 años de asentamiento han gestionado los mismos.

Se considera que el asentamiento en lo que respecta a servicios básico: agua potable, luz eléctrica y alcantarillado cuentan con el 100%. Así mismo se puede identificar que el asentamiento cuenta con las obras de infraestructura tales como: calzadas y aceras. Las viviendas son en su mayoría son de dos plantas, construidas con bloque y loza.

CONCLUSIÓN:

Dentro del predio a intervenir existen condiciones socioeconómicas no favorables que no han dado paso a satisfacer todas sus necesidades de urbanidad y habitabilidad, en cuanto a educación, salud, alimentación, vivienda, servicios básicos e infraestructura conforme con el análisis realizado, además las personas manifiestan en un 40% pueden cubrir las necesidades incluidas en la canasta básica. El 40% de la población del asentamiento tienen estabilidad laboral; y el otro 60% tiene sub-empleo, esto evidencia que no existen suficientes recursos económicos en los que vive la población de este asentamiento; esto confluente además que las personas que integran el barrio no tengan una vida digna.

El Asentamiento Humano de Hecho y Consolidado de Interés social denominado **Cooperativa de Vivienda "Luchador Eloy Alfaro" en Liquidación, a Favor de sus Socios**, cumple con los requisitos indispensables para ser considerado dentro del proceso regularización que lleva a cabo la Unidad Especial Regula Tu Barrio en suelo urbano y de expansión urbana del Distrito Metropolitano, y conseguir con este proceso la legalización de la tenencia de la tierra a favor de sus copropietarios.

Con el proceso de regularización se busca incorporar al Asentamiento y a la población beneficiada al desarrollo y planificación integral de la ciudad.

ADMINISTRACIÓN ZONAL:	LA DELICIA
PARROQUIA:	COMITÉ DEL PUEBLO
REPRESENTANTE:	MANUEL ATARIHUANA
TIPO DE ORGANIZACIÓN:	COOPERATIVA DE VIVIENDA EN LIQUIDACIÓN
NOMBRE DEL BARRIO:	COOPERATIVA DE VIVIENDA "LUCHADOR ELOY ALFARO" EN LIQUIDACIÓN, A FAVOR DE SUS SOCIOS

00000257
Asociación
pueblo

AÑOS DE ASENTAMIENTO:	27 AÑOS
CONSOLIDACIÓN:	96.16%
NÚMERO DE LOTES:	261
POBLACIÓN BENEFICIADA:	1044

INFORME LEGAL

ANTECEDENTES LEGALES DE LA PROPIEDAD.-

El Asentamiento Humano de Hecho y Consolidado de Interés Social denominado Cooperativa de Vivienda "Luchador Eloy Alfaro" en liquidación, se encuentra asentado en los lotes de terreno números setenta y nueve, ochenta, ochenta y uno, ochenta y cuatro, ochenta y cinco, ochenta y seis, ochenta y siete, ubicados en la parroquia (antes Cotocollao), ahora Comité del Pueblo, cantón Quito, provincia de Pichincha.

1. ESCRITURA GLOBAL LOTE NÚMERO SETENTA Y NUEVE:

Mediante escritura de compraventa y constitución de hipoteca, otorgada el 06 de octubre de 1999, ante el notario público cuarto del cantón Quito, doctor Jaime Aillón Albán, inscrita el 17 de enero de 2001 en el Registro de la Propiedad del Cantón Quito, la señora Isabel Jarrín Velasco viuda de Gudiño, por sus propios derechos y por los que representa como Gerente de Inmobiliaria Carlisa C.A., da en venta y perpetua enajenación el lote de terreno signado con el número ochenta, de la lotización de la Cooperativa Nueve de Junio, a favor de la Cooperativa de Vivienda Luchador Eloy Alfaro, constituyéndose además la hipoteca primera y especial en garantía del pago adeudado.

ACLARATORIA DE PROPIEDAD.- En cuanto al número de lote, según escritura otorgada el 13 de marzo de dos mil ocho, ante el Notario cuarto del cantón Quito, doctor Lider Moreta Gavilanes, debidamente autorizada por el señor Juez Octavo de lo civil de Pichincha con fecha 02 de marzo del dos mil nueve, inscrita en el Registro de la Propiedad del cantón Quito el 03 de marzo del dos mil diez. (Información obtenida del certificado de gravámenes No. C50011865001 de fecha 17 de mayo de 2017).

El lote de terreno se encuentra comprendido dentro de los siguientes linderos:

LINDEROS Y SUPERFICIE DEL LOTE SIGNADO CON EL NÚMERO SETENTA Y NUEVE DE LA PARROQUIA COTOCOLLAO DE CONFORMIDAD CON LA ESCRITURA PÚBLICA:

[Handwritten signatures]

POR EL NORTE: Calles Los Eucaliptos;

POR EL SUR: Lote número ochenta de la parcelación de la hacienda La Carmela;

POR EL ESTE: Calle *D*; y,

POR EL OESTE: Propiedad particular que fue el lote número setenta y siete.

SUPERFICIE TOTAL SEGÚN ESCRITURA: 5.000m²

(INFORMACIÓN OBTENIDA DE LA ESCRITURA GLOBAL Y DEL CERTIFICADO DE GRAVÁMENES No.C50011865001 DE FECHA 17 DE MAYO DE 2017).

CERTIFICADO DE GRAVÁMENES REGISTRO DE LA PROPIEDAD

PROPIETARIO	CERTIFICADO DE FECHA 17/05/2017
COOPERATIVA DE VIVIENDA LUCHADOR ELOY ALFARO	C50011865001

GRAVAMENES Y OBSERVACIONES:

- EXISTEN VARIAS INSCRIPCIONES DE PROHIBICIONES DE ENAJENAR:
 - MINISTERIO DE TRABAJO SOCIAL, DIRECCIÓN NACIONAL DE COOPERATIVAS (según oficio No. 007309-DJ-DNC-99);
 - DIRECCIÓN NACIONAL DE COOPERATIVAS (según oficio No. 4201-MIES-DNC-GL-2008);
 - MINISTERIO DE INCLUSIÓN ECONOMICA Y SOCIAL (MIES), (según oficio No. 7435-DNC-SG-MIES-11)
 - SUPERINTENDENCIA DE ECONOMÍA POPULAR Y SOLIDARIA (SEPS-ISADNLEPS-2015-18237)
 - (TODAS ESTAS PROHIBICIONES EN RAZÓN DE QUE SE DE CUMPLIMIENTO A LA NORMATIVA VIGENTE PARA LAS COOPERATIVAS DE VIVIENDA EN CUANTO A LA ESCRITURACIÓN DE LOS LOTES DE TERRENOS EN BENEFICIO DE SUS SOCIOS).
- NO ESTA HIPOTECADO, NI EMBARGADO

CONCLUSIÓN:

La información expuesta en el informe precedente, ha sido obtenida en base a las escrituras públicas y al certificado de gravámenes emitido por el Registrador de la Propiedad que consta en el expediente.

2. ESCRITURA GLOBAL LOTE NÚMERO OCHENTA:

Mediante escritura de compraventa, otorgada el 22 de marzo de 2007, ante el notario público cuarto del cantón Quito, doctor Jaime Aillón Albán, inscrita el 17 de octubre de 2007 en el

Registro de la Propiedad del Cantón Quito, los señores Judith Alejandrina Cevallos Proaño, Luis Alberto Cevallos Proaño, Jorge Marcelo Cevallos Proaño, Luis Alberto Cevallos Proaño, Rafael Eduardo Cevallos Proaño, y María de Lourdes Cevallos Proaño, dan en venta y perpetua enajenación el lote de terreno signado con el número ochenta, ubicado en la parroquia Cotocollao, cantón Quito, provincia de Pichincha, a favor de la Cooperativa de Vivienda Luchador Eloy Alfaro, un lote de terreno signado con el número ochenta, situado en la parroquia de Cotocollao, cantón Quito, provincia de Pichincha, comprendido dentro de los siguientes linderos:

LINDEROS Y SUPERFICIE DEL LOTE SIGNADO CON EL NÚMERO OCHENTA DE LA PARROQUIA COTOCOLLAO DE CONFORMIDAD CON LA ESCRITURA PÚBLICA:

POR EL NORTE: Lote número setenta y nueve (#79), en la extensión de setenta y seis metros;

POR EL SUR: lote número ochenta y uno (#81), en la extensión de setenta y seis metros;

POR EL ESTE: La calle *D*, en la extensión de sesenta y cuatro metros; y,

POR EL OESTE: Lote número Sesenta y Siete (#67) en la extensión de sesenta y cuatro metros.

SUPERFICIE TOTAL SEGÚN PROTOCOLIZACIÓN DEL LEVANTAMIENTO PLANIALTIMETRICO Y DECLARACIÓN JURAMENTADA DEL REPRESENTANTE LEGAL DE LA COOPERATIVA DE VIVIENDA "LUCHADOR ELOY ALFARO" (QUE SE ADJUNTA AL EXPEDIENTE DE REGULARIZACIÓN): 4.412,33m²

(INFORMACIÓN OBTENIDA DE LA ESCRITURA GLOBAL Y DEL CERTIFICADO DE GRAVÁMENES No.C50011868001 DE FECHA 17 DE MAYO DE 2017).

CERTIFICADO DE GRAVÁMENES REGISTRO DE LA PROPIEDAD

PROPIETARIO	CERTIFICADO DE FECHA 17/05/2017
COOPERATIVA DE VIVIENDA LUCHADOR ELOY ALFARO	C50011868001

GRAVAMENES Y OBSERVACIONES:

- EXISTEN VARIAS INSCRIPCIONES DE DEMANDAS DE PRESCRIPCIÓN EXTRAORDINARIA DE DOMINIO (Conforme el certificado de gravámenes No. C50011868001 de fecha 17 de mayo de 2017.
- EXISTEN VARIAS INSCRIPCIONES DE PROHIBICIONES DE ENAJENAR:
 - MINISTERIO DE TRABAJO SOCIAL, DIRECCIÓN NACIONAL DE COOPERATIVAS (según oficio No. 007309-DJ-DNC-99);
 - DIRECCIÓN NACIONAL DE COOPERATIVAS (según oficio No. 4201-MIES-DNC-GL-2008);

- MINISTERIO DE INCLUSIÓN ECONOMICA Y SOCIAL (MIES), (según oficio No. 7435-DNC-SG-MIES-11)
- SUPERINTENDENCIA DE ECONOMÍA POPULAR Y SOLIDARIA (SEPS-ISADNLEPS-2015-18237)

(TODAS ESTAS PROHIBICIONES EN RAZÓN DE QUE SE DE CUMPLIMIENTO A LA NORMATIVA VIGENTE PARA LAS COOPERATIVAS DE VIVIENDA EN CUANTO A LA ESCRITURACIÓN DE LOS LOTES DE TERRENOS EN BENEFICIO DE SUS SOCIOS).

- NO ESTA HIPOTECADO, NI EMBARGADO

CONCLUSIÓN:

La información expuesta en el informe precedente, ha sido obtenida en base a las escrituras públicas y al certificado de gravámenes emitido por el Registrador de la Propiedad que consta en el expediente.

3. ESCRITURA GLOBAL LOTE NÚMERO OCHENTA Y UNO:

Mediante escritura de compraventa y constitución de hipoteca, otorgada el 06 de octubre de 1999, ante el notario público cuarto del cantón Quito, doctor Jaime Aillón Albán, inscrita el 17 de enero de 2001 en el Registro de la Propiedad del Cantón Quito, los señores cónyuges Hugo Ernesto Pasquel Meneses y Fanny Alicia Vaca de Pasquel, dan en venta y perpetua enajenación a favor de la Cooperativa de Vivienda Luchador Eloy Alfaro, un lote de terreno signado con el número ochenta y uno, situado en la parroquia de Cotocollao, cantón Quito, provincia de Pichincha, constituyéndose además la hipoteca primera y especial en garantía del pago adeudado.

El lote de terreno signado con el número ochenta y uno se encuentra comprendido dentro de los siguientes linderos específicos:

LINDEROS Y SUPERFICIE DEL LOTE SIGNADO CON EL NÚMERO OCHENTA Y UNO DE LA PARROQUIA COTOCOLLAO DE CONFORMIDAD CON LA ESCRITURA PÚBLICA:

POR EL NORTE: Con el lote número ochenta, con ochenta y un metros cuarenta centímetros de longitud;

POR EL SUR: Lote número ochenta y dos con treinta y un metros cuarenta centímetros;

POR EL ESTE: Calle "D" con sesenta y un metros veinte centímetros; y,

POR EL OESTE: Con la Avenida Eloy Alfaro con ochenta y un metros veinte centímetros.

SUPERFICIE TOTAL SEGÚN ESCRITURA PÚBLICA: 3.181,68m²

(INFORMACIÓN OBTENIDA DE LA ESCRITURA GLOBAL Y DEL CERTIFICADO DE GRAVÁMENES No. C50011866001 DE FECHA 17 DE MAYO DE 2017).

CERTIFICADO DE GRAVÁMENES REGISTRO DE LA PROPIEDAD	
PROPIETARIO	CERTIFICADO DE FECHA
COOPERATIVA DE VIVIENDA LUCHADOR ELOY ALFARO	17/05/2017 C50011866001

GRAVAMENES Y OBSERVACIONES:

- EXISTEN VARIAS INSCRIPCIONES DE DEMANDAS DE PRESCRIPCIÓN EXTRAORDINARIA DE DOMINIO (Conforme el certificado de gravámenes No. C50011868001 de fecha 17 de mayo de 2017 que se adjunta al expediente No. 136 AZLD).
- EXISTEN VARIAS INSCRIPCIONES DE PROHIBICIONES DE ENAJENAR:
 - MINISTERIO DE TRABAJO SOCIAL, DIRECCIÓN NACIONAL DE COOPERATIVAS (según oficio No. 007309-DJ-DNC-99);
 - DIRECCIÓN NACIONAL DE COOPERATIVAS (según oficio No. 4201-MIES-DNC-GL-2008);
 - MINISTERIO DE INCLUSIÓN ECONOMICA Y SOCIAL (MIES), (según oficio No. 7435-DNC-SG-MIES-11)
 - SUPERINTENDENCIA DE ECONOMÍA POPULAR Y SOLIDARIA (SEPS-ISADNLEPS-2015-18237)

(TODAS ESTAS PROHIBICIONES EN RAZÓN DE QUE SE DE CUMPLIMIENTO A LA NORMATIVA VIGENTE PARA LAS COOPERATIVAS DE VIVIENDA EN CUANTO A LA ESCRITURACIÓN DE LOS LOTES DE TERRENOS EN BENEFICIO DE SUS SOCIOS).
- NO ESTA HIPOTECADO, NI EMBARGADO

CONCLUSIÓN:

La información expuesta en el informe precedente, ha sido obtenida en base a las escrituras públicas y al certificado de gravámenes emitido por el Registrador de la Propiedad que consta en el expediente.

4. ESCRITURA GLOBAL LOTE NÚMERO OCHENTA Y CUATRO

Mediante escritura de compraventa y constitución de hipoteca, otorgada el 10 de julio de 2001, ante el notario público cuarto del cantón Quito, doctor Jaime Aillón Albán, inscrita el 12 de noviembre de 2007 en el Registro de la Propiedad del Cantón Quito, los cónyuges señores Coronel Luis Dávila Flores y Bertha Calderón, dan en venta y perpetua enajenación a favor de la Cooperativa de Vivienda Luchador Eloy Alfaro, un lote de terreno signado con el número ochenta y cuatro, situado en la parroquia de Cotocollao, cantón Quito, provincia de Pichincha, constituyéndose además la hipoteca primera y especial en garantía del pago adeudado.

El lote de terreno número ochenta y cuatro se encuentra comprendido dentro de los siguientes linderos:

LINDEROS Y SUPERFICIE DEL LOTE SIGNADO CON EL NÚMERO OCHENTA Y CUATRO DE LA PARROQUIA COTOCOLLAO DE CONFORMIDAD CON LA ESCRITURA PÚBLICA:

POR EL NORTE: Lotes ochenta y tres y ochenta;

POR EL SUR: Lote ochenta y cinco;

POR EL ESTE: Barranco; y,

POR EL OESTE: Calle *D*.

SUPERFICIE TOTAL SEGÚN ESCRITURA PÚBLICA: Diez mil metros cuadrados.

(INFORMACIÓN OBTENIDA DE LA ESCRITURA GLOBAL Y DEL CERTIFICADO DE GRAVÁMENES No.C50011870001 DE FECHA 17 DE MAYO DE 2017).

CERTIFICADO DE GRAVÁMENES REGISTRO DE LA PROPIEDAD

PROPIETARIO	CERTIFICADO DE FECHA 17/05/2017
COOPERATIVA DE VIVIENDA LUCHADOR ELOY ALFARO	C50011870001

GRAVAMENES Y OBSERVACIONES:

- EXISTEN VARIAS INSCRIPCIONES DE PROHIBICIONES DE ENAJENAR:
 - MINISTERIO DE TRABAJO SOCIAL, DIRECCIÓN NACIONAL DE COOPERATIVAS (según oficio No. 007309-DJ-DNC-99);
 - DIRECCIÓN NACIONAL DE COOPERATIVAS (según oficio No. 4201-MIES-DNC-GL-2008);
 - MINISTERIO DE INCLUSIÓN ECONOMICA Y SOCIAL (MIES), (según oficio No. 7435-DNC-SG-MIES-11)
 - SUPERINTENDENCIA DE ECONOMÍA POPULAR Y SOLIDARIA (SEPS-ISADNLEPS-2015-18237)

(TODAS ESTAS PROHIBICIONES EN RAZÓN DE QUE SE DE CUMPLIMIENTO A LA NORMATIVA VIGENTE PARA LAS COOPERATIVAS DE VIVIENDA EN CUANTO A LA ESCRITURACIÓN DE LOS LOTES DE TERRENOS EN BENEFICIO DE SUS SOCIOS).
- NO ESTA HIPOTECADO, NI EMBARGADO

CONCLUSIÓN:

La información expuesta en el informe precedente, ha sido obtenida en base a las escrituras públicas y al certificado de gravámenes emitido por el Registrador de la Propiedad que consta en el expediente.

5. ESCRITURA GLOBAL LOTE NÚMERO OCHENTA Y CINCO

Mediante escritura de compraventa y constitución de hipoteca, otorgada el 27 de septiembre de 1999, ante el notario público cuarto del cantón Quito, doctor Jaime Aillón Albán, inscrita el 25 de enero de 2001 en el Registro de la Propiedad del Cantón Quito, los cónyuges señores Ingeniero Angel Alfredo Salvador Alvarez y Carmela Susana Barrera Carrillo; y los cónyuges Arquitecto Guillermo Rodrigo Guerrero Carrillo y Magdalena Cecilia González Rodríguez, dan en venta y perpetua enajenación a favor de la Cooperativa de Vivienda Luchador Eloy Alfaro, un lote de terreno signado con el número ochenta y cinco, situado en la parroquia de Cotocollao, cantón Quito, provincia de Pichincha, constituyéndose además la hipoteca primera y especial en garantía del pago adeudado.

El lote de terreno número ochenta y cinco se encuentra comprendido dentro de los siguientes linderos:

LINDEROS Y SUPERFICIE DEL LOTE SIGNADO CON EL NÚMERO OCHENTA Y CINCO DE LA PARROQUIA COTOCOLLAO DE CONFORMIDAD CON LA ESCRITURA PÚBLICA:

POR EL NORTE: En ciento setenta y un metros terreno del Coronel Luis Dávila Flores lote ochenta y cuatro ;

POR EL SUR: En ciento cincuenta y siete metros Lotes número s Ochenta y seis, ochenta y ocho, ochenta y nueve y noventa;

POR EL ESTE: Sesenta y dos metros cincuenta centímetros Lote; y,

POR EL OESTE: Sesenta metros Calle de Acceso.

SUPERFICIE TOTAL SEGÚN ESCRITURA PÚBLICA: Diez mil metros cuadrados aproximadamente.

(INFORMACIÓN OBTENIDA DE LA ESCRITURA GLOBAL Y DEL CERTIFICADO DE GRAVÁMENES No.C50011867001 DE FECHA 17 DE MAYO DE 2017).

CERTIFICADO DE GRAVÁMENES REGISTRO DE LA PROPIEDAD	
PROPIETARIO	CERTIFICADO DE FECHA 17/05/2017
COOPERATIVA DE VIVIENDA LUCHADOR ELOY ALFARO	C50011867001

GRAVAMENES Y OBSERVACIONES:

- A fojas seiscientos once, número trescientos cuarenta y ocho del registro de demandas, con fecha cinco de junio de mil novecientos noventa y uno, se halla inscrita la demanda ordenada por el señor Juez Décimo segundo de lo civil de Pichincha, en auto de veinte de mayo del mismo año, propuesta por Luis Enrique Cedeño Jarrín, en contra de Juan Vilaña Taraguay y su cónyuge LuzMaría Chuquimarca Quillachamín, pidiendo se fije la línea de separación entre dos heredades situadas en la parroquia Cotocollao, de este cantón.
- EXISTEN VARIAS INSCRIPCIONES DE PROHIBICIONES DE ENAJENAR:
 - MINISTERIO DE TRABAJO SOCIAL, DIRECCIÓN NACIONAL DE COOPERATIVAS (según oficio No. 007309-DJ-DNC-99);
 - DIRECCIÓN NACIONAL DE COOPERATIVAS (según oficio No. 4201-MIES-DNC-GL-2008);
 - MINISTERIO DE INCLUSIÓN ECONOMICA Y SOCIAL (MIES), (según oficio No. 7435-DNC-SG-MIES-11)
 - SUPERINTENDENCIA DE ECONOMÍA POPULAR Y SOLIDARIA (SEPS-ISADNLEPS-2015-18237)

(TODAS ESTAS PROHIBICIONES EN RAZÓN DE QUE SE DE CUMPLIMIENTO A LA NORMATIVA VIGENTE PARA LAS COOPERATIVAS DE VIVIENDA EN CUANTO A LA ESCRITURACIÓN DE LOS LOTES DE TERRENOS EN BENEFICIO DE SUS SOCIOS).
- NO ESTA HIPOTECADO, NI EMBARGADO

CONCLUSIÓN:

La información expuesta en el informe precedente, ha sido obtenida en base a las escrituras públicas y al certificado de gravámenes emitido por el Registrador de la Propiedad que consta en el expediente.

6. ESCRITURA GLOBAL LOTE NÚMERO OCHENTA Y SEIS

Mediante escritura de compraventa y constitución de hipoteca, otorgada el 06 de octubre de 1999, ante el notario público cuarto del cantón Quito, doctor Jaime Aillón Albán, inscrita el 17 de enero de 2001 en el Registro de la Propiedad del Cantón Quito, los cónyuges señores Diego Alipio Cueva y María Ochoa, dan en venta y perpetua enajenación a favor de la Cooperativa de Vivienda Luchador Eloy Alfaro, un lote de terreno signado con el número ochenta y seis, situado en la parroquia de Cotocollao, cantón Quito, provincia de Pichincha, constituyéndose además la hipoteca primera y especial en garantía del pago adeudado.

El lote de terreno número ochenta y cuatro se encuentra comprendido dentro de los siguientes linderos:

LINDEROS Y SUPERFICIE DEL LOTE SIGNADO CON EL NÚMERO OCHENTA Y SEIS DE LA PARROQUIA COTOCOLLAO DE CONFORMIDAD CON LA ESCRITURA PÚBLICA:

000-0253
Doscientos cincuenta
y tres

POR EL NORTE: Con lote número ochenta y cinco, con ochenta y un metros cuarenta centímetros de longitud;

POR EL SUR: Con la tercera transversal;

POR EL ESTE: Con el lote número ochenta y ocho; y,

POR EL OESTE: Calle *D*.

SUPERFICIE TOTAL SEGÚN ESCRITURA PÚBLICA: Dos mil quinientos metros cuadrados.

(INFORMACIÓN OBTENIDA DE LA ESCRITURA GLOBAL Y DEL CERTIFICADO DE GRAVÁMENES No. C50011871001 DE FECHA 17 DE MAYO DE 2017).

CERTIFICADO DE GRAVÁMENES REGISTRO DE LA PROPIEDAD	
PROPIETARIO	CERTIFICADO DE FECHA
COOPERATIVA DE VIVIENDA LUCHADOR ELOY ALFARO	17/05/2017 C50011871001

GRAVAMENES Y OBSERVACIONES:

- EXISTEN VARIAS INSCRIPCIONES DE PROHIBICIONES DE ENAJENAR:
 - MINISTERIO DE TRABAJO SOCIAL, DIRECCIÓN NACIONAL DE COOPERATIVAS (según oficio No. 007309-DJ-DNC-99);
 - DIRECCIÓN NACIONAL DE COOPERATIVAS (según oficio No. 4201-MIES-DNC-GL-2008);
 - MINISTERIO DE INCLUSIÓN ECONOMICA Y SOCIAL (MIES), (según oficio No. 7435-DNC-SG-MIES-11)
 - SUPERINTENDENCIA DE ECONOMÍA POPULAR Y SOLIDARIA (SEPS-ISADNLEPS-2015-18237)

(TODAS ESTAS PROHIBICIONES EN RAZÓN DE QUE SE DE CUMPLIMIENTO A LA NORMATIVA VIGENTE PARA LAS COOPERATIVAS DE VIVIENDA EN CUANTO A LA ESCRITURACIÓN DE LOS LOTES DE TERRENOS EN BENEFICIO DE SUS SOCIOS).
- NO ESTA HIPOTECADO, NI EMBARGADO

CONCLUSIÓN:

La información expuesta en el informe precedente, ha sido obtenida en base a las escrituras públicas y al certificado de gravámenes emitido por el Registrador de la Propiedad que consta en el expediente.

7. ESCRITURA GLOBAL LOTE NÚMERO OCHENTA Y SIETE

Mediante escritura de compraventa, otorgada el 25 de julio de 2003, ante el notario

cuarto del cantón Quito, doctor Jaime Aillón Albán, inscrita el 10 de octubre de 2007 en el Registro de la Propiedad del Cantón Quito, los cónyuges señores Mario Caldas Jarrín y Beatriz Subía Soto de Caldas, dan en venta y perpetua enajenación a favor de la Cooperativa de Vivienda Luchador Eloy Alfaro, un lote de terreno signado con el número ochenta y siete, situado en la parroquia de Cotocollao, cantón Quito, provincia de Pichincha, constituyéndose además la hipoteca primera y especial en garantía del pago adeudado.

El lote de terreno número ochenta y cuatro se encuentra comprendido dentro de los siguientes linderos:

LINDEROS Y SUPERFICIE DEL LOTE SIGNADO CON EL NÚMERO OCHENTA Y CUATRO DE LA PARROQUIA COTOCOLLAO DE CONFORMIDAD CON LA ESCRITURA PÚBLICA:

POR EL NORTE: Con la segunda transversal en una extensión de sesenta y tres metros lineales, con ochenta centímetros (63,80);

POR EL SUR: Con el lote número ochenta y cuatro en una extensión de sesenta y dos metros lineales con sesenta centímetros (62,60);

POR EL ESTE: Con una quebrada grande en la extensión de sesenta y uno metros lineales (61,00); y,

POR EL OESTE: lote número ochenta y tres, de propiedad del señor Enrique Velasco León, en una extensión de sesenta y un metros lineales (61,00).

SUPERFICIE TOTAL SEGÚN ESCRITURA PÚBLICA: cuatro mil metros cuadrados de superficie (4.000mts²).

(INFORMACIÓN OBTENIDA DE LA ESCRITURA GLOBAL Y DEL CERTIFICADO DE GRAVÁMENES No.C50011869001 DE FECHA 17 DE MAYO DE 2017).

CERTIFICADO DE GRAVÁMENES REGISTRO DE LA PROPIEDAD	
PROPIETARIO	CERTIFICADO DE FECHA 17/05/2017
COOPERATIVA DE VIVIENDA LUCHADOR ELOY ALFARO	C50011869001

GRAVAMENES Y OBSERVACIONES:

- EXISTEN VARIAS INSCRIPCIONES DE PROHIBICIONES DE ENAJENAR:
 - MINISTERIO DE TRABAJO SOCIAL, DIRECCIÓN NACIONAL DE COOPERATIVAS (según oficio No. 007309-DJ-DNC-99);
 - DIRECCIÓN NACIONAL DE COOPERATIVAS (según oficio No. 4201-MIES-DNC-GL-2008);
 - MINISTERIO DE INCLUSIÓN ECONOMICA Y SOCIAL (MIES), (según oficio No. 7435-DNC-SG-MIES-11)
 - SUPERINTENDENCIA DE ECONOMÍA POPULAR Y SOLIDARIA (SEPS-ISADNLEPS-2015-

18237)

(TODAS ESTAS PROHIBICIONES EN RAZÓN DE QUE SE DE CUMPLIMIENTO A LA NORMATIVA VIGENTE PARA LAS COOPERATIVAS DE VIVIENDA EN CUANTO A LA ESCRITURACIÓN DE LOS LOTES DE TERRENOS EN BENEFICIO DE SUS SOCIOS).

- NO ESTA HIPOTECADO, NI EMBARGADO

CONCLUSIÓN:

La información expuesta en el informe precedente, ha sido obtenida en base a las escrituras públicas y al certificado de gravámenes emitido por el Registrador de la Propiedad que consta en el expediente.

revisado

INFORME TÉCNICO

Nº de Predio:		567129/566657/567178/567043/567027/566828/567392						
Clave Catastral:		1280809002/1280816001/12808014/1280825001/1280824001/1280819001/1270802001						
REGULACION SEGÚN IRM.								
Zonificación:		D3 (D203/80)						
Lote mínimo:		200 m2						
Forma de Ocupación del suelo		(D) Sobre Línea de Fabrica						
Uso principal del suelo:		(RU3) Residencial Urbano 3						
Clasificación del Suelo:		(SU) Suelo Urbano						
Cambio de Zonificación:	APLICA (SI - NO)	Zonificación:	D9 (D102-80)					
	SI	Lote mínimo:	100m2					
	Formas de Ocupación:	(D) Sobre Línea de Fabrica						
	Uso principal del suelo:	(RU2) Residencial Urbano 2						
Cambio de Clasificación del suelo:	NO	(SU) Suelo Urbano						
Número de lotes	261	NOTA:						
Consolidación:	96,16 %	Obras Civiles Ejecutadas (Vías)	Calzadas	100 %	Aceras	100 %	Bordillos	100 %
		Obras de Infraestructura Existentes:	Agua Potable	100 %	Alcantarillado	100 %	Energía eléctrica	100 %
Anchos de vías y Pasajes	CALLE N65A 5,91m variable CALLE N65C 4,31m variable CALLE N65D 6,23m variable CALLE N65E 5,67m variable CALLE N65F 5,65m variable CALLE MANUEL CORRAL 3,75m variable CALLE N65A JOAQUIN PAREJA 5,91m variable		CALLE E8A 5,91m variable CALLE E8B 4,32m variable CALLE E9 4,62m variable CALLE E10 4,59m variable CALLE E11 4,85m variable PASAJE S/N 4,17m variable					
Área Útil de Lotes	27.070,57	m ² .	73,62%					
Área de franja de protección en quebrada en lotes	235,36	m ² .	0,61%					
Área de Vías y Pasajes	8.175,56	m ² .	22,23%					
Área verde y Equipamiento Comunal	1.299,84	m ²	3,53%					
Área bruta del terreno (Área Total)	36.771,33	m ² .	100%					

00000251
 Docentes cuando y uno

Área Verde y Equipamiento Comunal en relación al área útil de lotes	1.299,84	m ² .	4,84%
---	----------	------------------	-------

	No. de Lote	Área del lote
Lotes por excepción	88	73,81 m2
	89	88,00 m2
	177	89,43 m2
	178	87,73 m2
	179	86,88 m2
	184	68,74 m2

ÁREA COMUNAL					
ÁREA COMUNAL 1		LINDERO	En parte	Total	SUPERFICIE 495,04 m2
	Norte:	CALLE N65C	-	36.06 m	
	Sur:	INTERSECCION ENTRE CALLE N65A Y CALLE E8	-	0.00 m	
	Este:	CALLE E8	-	33.65 m	
	Oeste:	CALLE N65A	-	46.69m	

ÁREA COMUNAL					
ÁREA COMUNAL 2		LINDERO	En parte	Total	SUPERFICIE 602,29 m2
	Norte:	CALLE N65F	-	24.00 m	
	Sur:	CALLE N65E	-	23.49 m	
	Este:	LOTE 52 LOTE 63	12.60m 12.75m	25.35 m	
Oeste:	ETADIO ELOY ALFARO	-	16.72m		

ÁREA MUNICIPAL					
ÁREA COMUNAL 3		LINDERO	En parte	Total	SUPERFICIE 202,51 m2
	Norte:	LOTE 135	-	12.07 m	
	Sur:	LOTE 136	-	12.12 m	
	Este:	LOTE 138 LOTE 139	8.41 m 8.37 m	16.78 m	
	Oeste:	CALLE E8B	-	16.72m	

ANEXO TÉCNICO:	INFORME TÉCNICO DE TRAZADO VIAL:
	<ul style="list-style-type: none"> • Oficio N° 00005330 de fecha 19 de diciembre de 2016, que contiene el Informe de Replanteo Vial No 072-UTYV-16 emitido por la Dirección de Gestión del Territorio Unidad de territorio y Vivienda de la Administración La Delicia.
	INFORMES TECNICOS:
	<ul style="list-style-type: none"> • Oficioo 1568-AG, de fecha 02 de diciembre de 2016 que contiene el informe técnico de accidentes geográficos.
	<ul style="list-style-type: none"> • Oficio N° SGSG-DMGR-AT-2017-136 de fecha 24 de febrero de 2017, que contiene el Informe Técnico de Riesgos N° 222-AT-DMGR-2017, emitido por la Dirección Metropolitana de Gestión de Riesgos, con fecha 20 de febrero de 2017.
	<ul style="list-style-type: none"> • Oficio N° 559-GP-005902-2017 de fecha 07 de diciembre de 2016, que contiene el Informe de Nomenclatura, emitido por la Empresa Pública Metropolitana de Movilidad y Obras Públicas, de fecha diciembre de 2016.
	<ul style="list-style-type: none"> • Cedula catastral No 752 de fecha 19 de mayo de 2017, inscrita el 30 de mayo de 2017
	<ul style="list-style-type: none"> • Cedula catastral No 747 de fecha 19 de mayo de 2017, inscrita el 30 de mayo de 2017
	<ul style="list-style-type: none"> • Cedula catastral No 746 de fecha 19 de mayo de 2017, inscrita el 30 de mayo de 2017
	<ul style="list-style-type: none"> • Cedula catastral No 748 de fecha 19 de mayo de 2017, inscrita el 30 de mayo de 2017
	<ul style="list-style-type: none"> • Cedula catastral No 749 de fecha 19 de mayo de 2017, inscrita el 30 de mayo de 2017
	<ul style="list-style-type: none"> • Cedula catastral No 753 de fecha 19 de mayo de 2017, inscrita el 30 de mayo de 2017
	<ul style="list-style-type: none"> • Cedula catastral No 755 de fecha 19 de mayo de 2017, inscrita el 30 de mayo de 2017
	<ul style="list-style-type: none"> • Protocolización de declaración juramentada de fecha 02 de mayo de 2017, del predio No. 567178.
	<ul style="list-style-type: none"> • Informe técnico N° 013 UERB-AZLD-2017, correspondiente a verificación de cabidas y linderos lote por lote, se determinó que las medidas del plano coinciden con las verificadas en campo, fecha 29 de noviembre de 2017 emitido por Arq. Juan Carlos Echeverría RT-UERB "La Delicia".
	INFORME DE REGULACION METROPOLITANO

	<ul style="list-style-type: none">• Consulta de Datos de los predios:<ul style="list-style-type: none">- Informe No. 592463 de fecha 15 de septiembre de 2017.- Informe No. 592486 de fecha 15 de septiembre de 2017.- Informe No. 592464 de fecha 15 de septiembre de 2017.- Informe No. 592471 de fecha 15 de septiembre de 2017.- Informe No. 592515 de fecha 15 de septiembre de 2017.- Informe No. 592468 de fecha 15 de septiembre de 2017.- Informe No. 592488 de fecha 15 de septiembre de 2017. <p>PLANOS</p> <p>Un plano que contiene el diseño urbano, perfiles del terreno, cortes transversales de vías, ubicación, cuadro de áreas, firmado por el Arq. Patricio Escobar con fecha diciembre de 2017.</p> <p>1 cd con archivo digital.</p>
--	---

CONCLUSIONES:

- El Art. 30 de la Constitución de la República del Ecuador establece: “Las personas tienen derecho a un hábitat seguro y saludable, y a una vivienda adecuada y digna, con independencia de su situación social y económica.”
- La zonificación se cambia a: D9 (D102-80), forma de ocupación: (D) Sobre Línea de Fabrica, Lote mínimo: 100 m², Número de pisos 2, COS planta baja: 80%, COS total: 160% se mantiene la Clasificación del Suelo: (SU) Suelo Urbano, Uso principal: (Ru2) Residencial Urbano 2.
- El Asentamiento Humano de Hecho y Consolidado de Interés Social Denominado: COOPERATIVA DE VIVIENDA LUCHADOR ELOY ALFARO EN LIQUIDACION contempla un sistema vial de uso público, debido a que es un Asentamiento con una consolidación de 96,16% de más de 25 años de existencia, se aprueban las vías y pasajes con los siguientes anchos: CALLE N65A 5,91m variable, CALLE N65C 4,31m variable CALLE N65D 6,23m variable, CALLE N65E 5,67m variable, CALLE N65F 5,65m variable, CALLE MANUEL CORRAL 3,75m variable, CALLE N65A JOAQUIN PAREJA 5,91m variable, CALLE E8A 5,91m variable, CALLE E8B 4,32m variable, CALLE E9, 4,62m variable, CALLE E10 4,59m variable, CALLE E11 4,85m variable, PASAJE S/N 4,17m variable de conformidad al plano objeto de la presente regularización.
- Del informe N° 222 AT-DMGR-2017, de fecha 20 de febrero de 2017 emitido por la Dirección Metropolitana de Riesgos se desprende que:

“6 CALIFICACIÓN DEL RIESGO

La zona en estudio, una vez realizada la inspección técnica al AHHYC cooperativa de vivienda “Luchador Eloy Alfaro” que se encuentra dentro de la Parroquia

Comité del Pueblo, considerando las amenazas, elementos expuestos y vulnerabilidades se determina que:

De acuerdo a las condiciones morfológicas, litológicas y elementos expuestos se manifiesta que presenta un Riesgo **Moderado Mitigable** frente a movimientos de remoción en masa.

Con respecto a la amenaza sísmica el AHHYC cooperativa de vivienda "Luchador Eloy Alfaro" que se encuentra dentro de la Parroquia Comité del Pueblo, presenta un nivel de riesgo **Moderado** por cuanto al ser construcciones informales, no cumplen la NEC y se consideran viviendas con vulnerabilidad estructural.

Adicionalmente, con respecto a la amenaza volcánica el AHHYC cooperativa de vivienda "Luchador Eloy Alfaro" que se encuentra dentro de la Parroquia Comité del Pueblo, presenta un nivel de riesgo **Alto** por la probable caída ceniza, lapilli de los volcanes descritos, dependiendo de la dirección del viento.

La calificación de la evaluación de la condición del riesgo está dada en base a la probabilidad de ocurrencia de eventos adversos y a las pérdidas con su consecuente afectación. Por lo tanto, desde el análisis de la DMGR se expresa que es **Factible** continuar con el proceso de regularización del AHHYC. Ya que siguiendo las recomendaciones que se describen en este informe, contribuirá a garantizar la reducción del riesgo en la zona en análisis.

7 RECOMENDACIONES

NORMATIVA VIGENTE:

La Dirección Metropolitana de Gestión de Riesgos manifiesta que la calificación realizada en el transcurso de este informe, desprende una serie de recomendaciones que podrán ser confirmadas, modificadas o ampliadas como consecuencia de información adicional producida como la realización de las obras de infraestructura, la zonificación respectiva y consolidación futura.

- Tomar en cuenta el Artículo 264 de la Constitución de la República del Ecuador dispone:
Los gobiernos municipales tendrán las siguientes competencias exclusivas sin perjuicio de otras que determine la ley:
 1. Planificar el desarrollo cantonal y formular los correspondientes planes de ordenamiento territorial, de manera articulada con la planificación nacional, regional, provincial y parroquial, con el fin de regular el uso y la ocupación del suelo urbano y rural.
 2. Ejercer el control sobre el uso y ocupación del suelo en el cantón.
- También considerar el Artículo 13.- de Ley Orgánica Reformativa al COOTAD en su Artículo 140.- sobre el Ejercicio de la competencia de gestión de riesgos.- establece que: "La gestión de riesgos que incluye las acciones de prevención,

reacción, mitigación, reconstrucción y transferencia, para enfrentar todas las amenazas de origen natural o antrópicos que afecten el territorio se gestionarán de manera concurrente y de forma articulada por todos los niveles de gobierno de acuerdo con las políticas y los planes emitidos por el organismo nacional responsable, de acuerdo con la Constitución y la Ley. **Los gobiernos autónomos descentralizados municipales adoptarán obligatoriamente normas técnicas para la prevención y gestión de riesgos en sus territorios con el propósito de proteger las personas, colectividades y la naturaleza, en sus procesos de ordenamiento territorial**".

- En el proyecto se debe respetar la normativa vigente de las Ordenanzas Metropolitanas de: aprobación de los Planes Metropolitanos de Ordenamiento Territorial, (PMOT), Uso y Ocupación del Suelo, (PUOS) la Ordenanza N°127 del 25 de julio del 2016 y Régimen Administrativo del Suelo en el D.M.Q. (Ordenanza Metropolitana N°447, ordenanza N°041 y su modificatoria N°0127 y ordenanza N°172 y su Reformatoria N°.432)
- Incluir en el Informe de Regulación Metropolitana, IRM las observaciones de calificación del riesgo y recomendaciones para emisión de permisos y control de usos futuros y ocupación del suelo, en cumplimiento estricto con el cuerpo normativo que garantice el adecuado cuidado ambiental, en prevención de riesgos naturales y antrópicos que se podrían presentar.

PARA LAS CONSTRUCCIONES:

- Después de la regularización de AHHYC en las edificaciones en proceso de construcción, aumento en planta o elevación y demás edificaciones dentro del área en análisis, que no dispongan de un diseño estructural o algún tipo de asesoría técnica, los propietarios deberán contratar a un especialista (Ingeniero Civil con experiencia en Estructuras), para que se realice un estudio estructural y proponga una solución a cada caso, como puede ser un diseño estructural o un sistema de reforzamiento estructural en el caso de ameritarlo.
- Establecer el seguimiento adecuado para que se cumpla la normativa vigente con información y control coherente, con capacidad legal, administrativa y técnica, definidas en la Ordenanza 147 y para cumplir con la planificación urbana, a fin de obtener la más eficiente integración de los servicios. En caso que no se cumplen con las condiciones necesarias e indispensables para la habilitación de suelo y construcción, la Administración zonal Eugenio espejo que emiten los permisos de construcción, certificarán la prohibición correspondiente.
- La Dirección Metropolitana de Gestión de Riesgos (DMGR) recomienda que en las edificaciones levantadas informalmente no se realice más ampliaciones verticales por cuanto se desconoce la capacidad portante del suelo y el sistema constructivo de cada una vivienda, ya que a futuro pueden tener problemas de

resistencia y seguridad, para lo cual la Agencia Metropolitana de Control deberá hacer cumplir la normativa vigente.

PARA LOS SUELOS O TERRENOS:

- *La Dirección Metropolitana de Gestión de Riesgos (DMGR) recomienda cumplir con la Ordenanza Metropolitana No. 0127, de 25 de julio de 2016, y su Anexo: Plan de Uso y Ocupación del Suelo (PUOS), sub numeral 1.3 RIESGOS.*
- *Durante el proceso de Regularización, para seguridad de la edificabilidad se debe realizar el estudio geológico y geotécnico del suelo (en varios perfiles), donde se establezca parámetros como cohesión, ángulo de fricción, capacidad portante o de carga, así como la estabilidad del terreno en zonas de mayor pendiente considerando distintos escenarios (saturación de agua y cargas dinámicas ejercidas por sismos) de manera que se proponga el diseño estructural y la ejecución de las obras de mitigación que se requieran con un profesional responsable a cargo deberá tener experiencia en estas obras de mitigación.*
- *Realizar un estudio técnico que determine las medidas de mitigación frente a la amenaza o amenazas identificadas en el sector, con los respectivos diseños estructurales de las obras planteadas, que deberán ser sustentadas mediante un estudio geotécnico del suelo; ya que la topografía del terreno ha sido alterada al realizar cortes y/o desbanques de tierra para implementar vías, caminos y construcciones, formando taludes verticales de alturas variables. Se recomienda que la comunidad realice un estudio de estabilidad de taludes y ladera el cual deberá establecer el factor de seguridad en distintos escenarios que permitirá conocer las condiciones de mecánicas del suelo, estudios que serán validados posteriormente por la DMGR, debido a la característica litológica desfavorable y medianamente favorable que presenta la base de datos de la DMGR y que se observó en análisis de campo.*
- *En caso que los estudios técnicos establezcan que no se cumplen con las condiciones necesarias e indispensables para la habilitación de suelo y construcción, la administración zonal que emite los permisos de construcción, certificarán la prohibición correspondiente.*
- *La Unidad Especial Regula Tu barrio de la Administración Zonal Eugenio Espejo deberá informar a la comunidad asentada en el área de análisis sobre su exposición a amenazas por eventos adversos (movimientos de masa, amenaza sísmica, amenaza volcánica); informar sobre la estabilidad geomorfológica para que los propietarios de los lotes sean conscientes de su exposición al riesgo evaluado y para que eviten la construcción de más edificaciones.*

00900248
Descartes avanzada y
ccho



- Conforme se puede evidenciar en la parte cartográfica del informe solicitado se debe tener especial consideración con los bordes de quebrada que se encuentra en el área de estudio por cuanto a futuro pueden causar hundimientos, deslizamientos por los procesos de erosión, reacomodo de material y/o asentamientos diferenciales que afectarían a las edificaciones que se levanten cerca a estos espacios y las edificaciones que ya se encuentran construidas cerca de esta zona.
- Existen dos taludes sin protección los cuales deben ser mitigados mediante la reforestación o la construcción de muros de contención, la actividad debe ser realizada por la comunidad con la supervisión de un profesional competente.
- Verificar la situación del lote 240, mismo que presenta dentro del plano estar edificado sobre un pasaje, además se debe observar la separación del borde de quebrada.
- Posterior a la regularización del AHHC y con trazado vial aprobado la EPMAPS podrá concluir el sistema de alcantarillado pluvial que evite la erosión del suelo por ser una zona que presenta inclinaciones, de esta forma mejorar las condiciones de vida de la población mediante los servicios descritos. Acciones que restringirán la erosión del suelo en época de lluvia ya que esta recorre a favor de la pendiente generando infiltración al terreno."

SOLICITUD

- Con el objetivo de impulsar el proceso de regularización de asentamientos humanos de hecho y consolidados, la Unidad Especial Regula Tu Barrio pone a consideración de la Mesa Institucional el Informe Socio Organizativo, Legal y Técnico del Asentamiento Humano de Hecho y Consolidado de Interés Social denominado "COOPERATIVA DE VIVIENDA LUCHADOR ELOY ALFARO" EN LIQUIDACION de la Parroquia Comité del Pueblo, para su aprobación o modificación según corresponda.

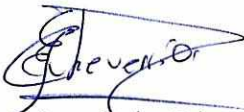
Atentamente,

Arq. Juan Carlos Echeverría
Coordinador "UERB"-La Delicia.

	NOMBRE	FECHA	FIRMA/SUMILLA
ELABORADO POR:	AB. LUCIA JURADO RESPONSABLE LEGAL	04/12/2017	
ELABORADO POR:	GABRIEL BEDON RESPONSABLE SOCIO ORGANIZATIVO	04/12/2017	

COOPERATIVA DE VIVIENDA "LUCHADOR ELOY ALFARO" EN LIQUIDACIÓN

Página 23 de 23



INFORME TÉCNICO
Evaluación de Riesgo: Solicitud UERB
Fecha de inspección: 30/11/2016

1 UBICACIÓN E IDENTIFICACIÓN

Coordenadas WGS 84/UTM 17S	Administración Zonal	Parroquia	Nombre del barrio
X: 781545; Y: 9986912 Z: 2920 msnm aprox.	EUGENIO ESPEJO	COMITÉ DEL PUEBLO	COOPERATIVA DE VIVIENDA LUCHADOR ELOY ALFARO

Dirección	Condición del barrio	Solicitud (Ref. Oficio)	Ticket N°
Av. Eloy Alfaro entre Manuel Ambrosi y de Los Eucaliptos	Regular	OF. No. UERB-1639-2016	2016-567719
	Irregular		
	En proceso de regularización		
Datos del área evaluada	Propietario: Asentamiento humano de hecho y consolidado "Luchador Eloy Alfaro" Clave catastral : 1280809002, 1280816001, 1280809014, 1280825001, 1280824001, 1280819001, 1270802001 Clave predial: 567129, 566657, 567178, 567043, 567027, 566828, 567392		

2 DESCRIPCIÓN FÍSICA DEL ÁREA EVALUADA

Ítem	Descripción
Área	7 macro-lotes con 260 subdivisiones en el AHHC "Luchador Eloy Alfaro" con un área total de 36.789,42 m ² .
PUOS	Según el Plan de Uso y Ocupación del Suelo del año 2016, el área de Uso Vigente es de 100% Residencial Urbano 3.
Relieve	El barrio se localiza dentro de la Parroquia Comité del Pueblo. El área evaluada está ubicada aproximadamente entre las cotas 2940 m.s.n.m. y los 2900 m.s.n.m., con una diferencia altitudinal aproximada de 40 metros. El terreno presenta una ladera ondulada con suave pendiente en un 100%; con una inclinación que va desde el 12% al 25% y ó a más de 15 grados en su superficie.
Número de Edificaciones	241
Tipos edificación : Casa/edificio de departamentos/Mediagua (Construcción Informal)	Dentro del área en análisis se observó construcciones con las siguientes características: <ul style="list-style-type: none"> • Edificaciones de una planta que cuentan con sistemas de muros portantes de bloque y ladrillo (bloque ó ladrillo trabado) fijado con mortero, cubierta con planchas de fibrocemento y zinc, apoyadas en correas de perfil metálico y madera, las cuales se encuentran sujetas con pernos y presionadas con bloque y piedra (conocidas como "mediagua"), además se observó falta de fijación de los muros portantes. • Edificaciones de un piso constituidas con columnas de hormigón armado, mampostería de bloque fijado con mortero, cubierta con correas de perfil metálico que soportan planchas de fibrocemento (conocidas como "mediagua"), se observó además planchas de zinc deterioradas (oxidadas). • Edificaciones que varía de una a cuatro plantas, las cuales están conformadas por un sistema de pórticos de hormigón armado (vigas y columnas), losas de hormigón armado, mampostería de bloque y ladrillo fijado con mortero (arena, cemento, agua), dentro de estas se observó proyecciones a otro nivel. • Edificaciones de dos plantas conformadas por sistemas de pórticos de hormigón armado, el primer piso cuenta con una losa de hormigón armado, mientras que la planta superior con una cubierta formada con correas de madera, planchas de zinc sujetas con pernos, la mampostería es de bloque fijada con mortero. • Cerramientos con columnas de hormigón armado y mampostería de bloque y ladrillo fijado con mortero. • Edificaciones construidas bajo el nivel de la calle, también junto a taludes/cortes de tierra sin contar con las obras de mitigación necesarias y sin respetar los retiros

	señalados en la normativa vigente.			
	<ul style="list-style-type: none"> Las edificaciones presentan varias patologías estructurales por no disponer de un diseño estructural, además son construidas sin supervisión técnica. 			
Estado de la edificación	Muy bueno (%)	Bueno (%)	Regular (%)	Malo (%)
		50	30	20
Materiales predominantes de la edificación	Piso-entrepiso (sistema estructural)		Paredes	Cubierta
	Cimientos: Debido a que las edificaciones del sector en análisis ya se encuentran construidas, el tipo de cimentación no se pudo identificar ya que las mismas están bajo tierra Sistema de pórticos: Columnas-Vigas de hormigón armado (hormigón simple con acero de refuerzo longitudinal y transversal (estribos)). Muros portantes: Bloque fijado con mortero (arena, cemento, agua).		Mampostería de bloque ó ladrillo fijados con mortero.	Zinc y fibrocemento, con correas de madera y/o perfiles metálicos, y algunas aseguradas empíricamente (piedra, bloques a gravedad).
Uso edificación (vivienda, comercio, industria, educación)	Vivienda.			
Existencia de servicios básicos (si/no)	Energía eléctrica	Agua potable	Alcantarillado sanitario	Alcantarillado Pluvial
	SI	SI	SI	SI
Otro tipo de información física relevante	Su acceso principal es por la av. Eloy Alfaro, por las calles de los Eucaliptos y Manuel Ambrosi. Las calles del barrio "Luchador Eloy Alfaro" son adoquinadas, a excepción de un pasaje que se encuentra en tierra afirmada, poseen un sistema de recolección de aguas de escorrentía en todo el sector de análisis. Las calles y pasajes del área de estudio son menores a 6 metros, habiendo sistema de alumbrado público en las calles.			

3 EVENTOS OCURRIDOS/EMERGENCIAS

3.1 Listado de eventos

Según la cobertura de eventos adversos ocurridos desde el año 2005 al 2015 de la GEODATABASE de la Dirección Metropolitana de Gestión de Riesgos se han registrado casos dentro de un diámetro de 1Km del AHHYC.

EVENTO	AÑO	MES	SECTOR	DISTANCIA
Derrumbe	2014	Julio	La Cristiana 2	641 metros
Inundación	2013	Diciembre	Comité del Pueblo	798 metros
Movimiento en masa	2013	Julio	La Delicia	969 metros
Inundación	2013	Septiembre	La Delicia	736 metros
Movimiento en masa	2013		Fco. De la Torre y Klinger	280 metros
Movimiento en masa	2012	Septiembre	Comité del Pueblo	738 metros
Inundación	2011		El Edén	375 metros
Movimiento en masa	2011		Comité del Pueblo	581 metros
Inundación	2009	Diciembre	Av. Eloy Alfaro	727 metros

4 AMENAZAS EN EL SECTOR EVALUADO

	Movimiento en Masa	Sismicidad	Volcánica	Incendios Forestales
	X	X	X	X
Tipo	Deslizamientos	Aceleración máxima del suelo	Caída de ceniza	Incendios
	Moderada	Moderada	Alta	Moderada

4.1 Amenazas Geológicas

4.1.1 Descripción de la amenaza por movimientos en masa

Existen parámetros básicos que condicionan a un terreno para generar su inestabilidad: litología (tipo de suelos y rocas), pendiente y humedad del suelo; y adicionalmente, hay 2 factores principales que pueden desencadenar o detonar posibles deslizamientos: lluvias intensas y sismos.

Según la cobertura disponible en la DMGR, el sector barrial evaluado se ubica sobre una zona que presenta un valor de **susceptibilidad a movimientos en masa de Moderado (100%)**. Así mismo, la estabilidad geomorfológica que presenta es **Medianamente Favorable (79%) y Desfavorable (21%)** en el sector; de acuerdo a lo cartografiado hasta el momento en esta zona del DMQ.

La litología dominante en el sector corresponde a Cangahua sobre depósitos volcánicos como avalanchas de escombros y capas de ceniza y pómez, los depósitos tienen una compactación media baja, altamente afectadas por procesos erosivos principalmente por acción del agua y el viento. La Cangahua que es el material que predomina en la zona en condiciones secas presenta características geotécnicas favorables, sin embargo en condiciones saturadas sus propiedades geotécnicas decrecen y son susceptibles a generar fenómenos de inestabilidad de terrenos superficiales que destruyen viviendas de construcción precarias, artesanales y servicios básicos. Toda la secuencia se encuentra cubierta por una capa de suelo vegetal de color negruzco.

Factores agravantes/atenuantes

1	Altura del talud		Inclinación de ladera-talud		Longitud de pendiente		Estado del Talud		Tipo de Caudal		Estabilidad		Agua / Suelo	
	0-5		< de 30°		< 10 m		No fisurado	X	Seco		Estable	X	No/Seco	X
2	5-10	X	de 30° a 45°	X	10-50 m	X	Regular		Ocasional	X	Poco estable		Humedecido	
3	10-20		de 45° a 60°		50-100 m		Escombros		Permanente		Inestable		Afloramiento	
4	>20-30		de 60° a 90°		>100 m		Fisurado		Crecido		Crítico		Si/Saturado	

En la actualidad:

- Litología: Cangahua sobre depósitos volcánicos.
- Cobertura de suelo: Construcción de viviendas y vías.
- Uso del suelo: Residencial Urbano 3.
- Drenajes: Dentro de la cooperativa de vivienda "Luchador Eloy Alfaro", se observa un sistema de recolección para aguas de escorrentía y otro sistema para recolección de aguas sanitarias.

4.1.2 Descripción de la amenaza por sismos

El territorio del DMQ está expuesto a los efectos negativos de terremotos que pueden ser originados en distintas fuentes sísmicas como la zona de subducción frente al margen costero y fallas geológicas corticales al interior del territorio continental de Ecuador. Debido a su proximidad, el Sistema de Fallas Inversas de Quito (SFIQ) es considerado como la fuente sísmica de mayor peligrosidad para el DMQ. Este sistema de fallas se prolonga aproximadamente 60 km de longitud, en sentido Norte-Sur, desde San Antonio de Pichincha hasta Tambillo, con un buzamiento promedio de 55° hacia el Occidente.

Investigaciones recientes sobre tectonismo activo y evaluación de la amenaza sísmica probabilística en Quito (Alvarado et al., 2014; Beauval et al., 2014) han proporcionado datos importantes que deben ser considerados para la evaluación del riesgo sísmico en la ciudad. Acorde con estas investigaciones, el sistema de fallas se divide en cinco segmentos importantes, los cuales podrían generar sismos de magnitudes máximas potenciales entre 5,9 a 6,4 de manera individual (escenario más probable), pero también existe la posibilidad de una ruptura simultánea de todos los segmentos lo que provocaría un sismo potencial de magnitud 7,1 (escenario poco probable). Otra información importante consiste en la determinación de valores promedio de aceleración máxima del terreno para el DMQ alrededor de 400 cm/s² (0,4g; valores en roca) para sismos que tengan un período de retorno de 475 años (probabilidad del 10% de exceder un valor de aceleración del suelo al menos una vez en los próximos 50 años); sin embargo, en estas investigaciones no se consideraron los posibles efectos de sitio en zonas con suelos blandos (suelos arenosos poco consolidados, suelos orgánicos, depósitos aluviales, rellenos de quebradas) donde las ondas sísmicas incrementarían su amplitud y por tanto se esperarían mayores niveles de daños.

4.1.3 Descripción de la amenaza volcánica

Para analizar esta amenaza se enfocara el análisis de los principales centros volcánicos cercanos a la zona de estudio y que son considerados geológicamente activos, los mismos en un eventual escenario de erupción podrían llegar a causar daños directos al sector evaluado.

Volcán Guagua Pichincha

El volcán Guagua Pichincha forma parte del denominado Complejo Volcánico Pichincha. El cráter del Guagua Pichincha está localizado a aproximadamente 13 km al Occidente del límite urbano del DMQ. Este volcán es uno de los más activos del país, puesto que desde la época colonial ha experimentado varios ciclos eruptivos, afectando a los habitantes de Quito en múltiples ocasiones (1566, 1575, 1582, 1660, 1843, 1868, 1999) con fenómenos como caídas de piroclastos y lahares secundarios. Además, hacia el lado occidental del volcán (cuenca del río Cinto) han descendido importantes flujos piroclásticos y lahares primarios asociados a estas erupciones. No obstante, el volcán Guagua Pichincha ha experimentado erupciones con índices de explosividad que han variado entre niveles 1 a 5 en los últimos 2.000 años (Robin et al., 2008), por lo que representa una amenaza importante para el DMQ, principalmente por fenómenos como fuertes caídas de ceniza.

El fenómeno volcánico que podría afectar de manera general a la Parroquia El Comité del Pueblo durante una erupción importante de este volcán es la caída de piroclastos. El nivel de afectación ante este fenómeno dependería de la magnitud de la erupción, la altura que alcance la columna eruptiva y de la dirección y velocidad del viento predominante en dicha altura, lo cual podría generar la acumulación de ceniza desde algunos milímetros hasta pocos centímetros.

Volcán Pululahua

Es un volcán, se encuentran localizado a unos 20 km al norte del perímetro urbano de Quito, prácticamente sobre la línea ecuatorial, colindante con las poblaciones

de San Antonio de Pichincha, Calacali y Pomasqui. El punto más alto de este complejo corresponde a la cumbre de la loma Sincholagua que tiene 3356 msnm. A diferencia de otros volcanes el Pululahua no se presenta como una gran montaña de forma cónica, sino que está conformado por varios domos de lava dispersos en una superficie de aproximadamente 40 km² y por un gran cráter de 3-4 km de diámetro situado entre dichos domos, se encuentra actualmente activo, su ciclo eruptivo es de aproximadamente 2300 años, según el atlas de amenazas naturales del Distrito Metropolitano de Quito, la zona de afectación por erupción de este volcán afectaría al área del AHHYC en estudio, por la caída de material piroclásticos (ceniza).

Volcán Cotopaxi

Se encuentra ubicado al suroriente del Distrito Metropolitano de Quito, el complejo volcánico es de composición predominantemente andesítica. En los últimos tiempos este volcán ha presentado una reactivación poniendo de manifiesto que representa un peligro y/o amenaza para las poblaciones circundantes al centro volcánico incluido el DMQ. El peligro volcánico más relevante que afectaría al DMQ sería la caída de piroclásticos (ceniza).

Durante una erupción los gases y los materiales piroclásticos (ceniza fragmentos de roca y piedra pómez) son expulsados del cráter y forman una columna eruptiva que puede alcanzar varios kilómetros de altura que puede mantenerse por minutos y horas de duración. Los fragmentos más grandes siguen trayectorias balísticas y caen cerca del volcán, mientras las partículas más finas son llevadas por el viento y caen a mayor distancia del mismo, cubriendo grandes áreas cercanas al volcán con una capa de varios milímetros o centímetros de piroclastos. La peligrosidad de este fenómeno está en función del volumen de material emitido en la erupción, la intensidad, duración de la caída, la distancia del punto de emisión, la dirección y velocidad del viento. Las caídas piroclásticas del Cotopaxi podrían afectar a varias zonas del DMQ, especialmente a las poblaciones asentadas al sur del mismo.

Es importante mencionar que existen otros volcanes alejados del DMQ que ya causaron afectaciones por caída de ceniza en años recientes (Reventador, Noviembre de 2002).

4.1.4 Factores agravantes/atenuantes

Las viviendas que conforman el barrio en estudio se desconocen cómo fueron construidas y si tomaron en cuenta los parámetros de sismo-resistencia estructural, la carga portante del suelo. Ambos factores son muy importantes para reducir posibles daños asociados a amenazas sísmicas y por inestabilidad de terrenos. Así la resistencia sísmica en el sector no está garantizada.

Distancia del borde de quebrada	50 metros
Pendiente	Inclinación que va desde el 12% a 25% o de 6 a 15 grados en su superficie.
Profundidad de Quebrada	10 metros aproximadamente.
Cima de colina/loma	Ladera ondulada con suave pendiente en un 100%.
Relleno de Quebrada	Se desconoce el tipo de relleno realizado

5 ELEMENTOS EXPUESTOS Y VULNERABILIDADES

5.1 Elementos expuestos

Se manifiesta como elementos expuestos todos los predios del macro lote y los servicios básicos existentes en el área de estudio, según el insumo enviado por la UERB y se comprobó con la visita de campo.

Con respecto a la amenaza sísmica, todo el sector estaría expuesto a los efectos negativos de un posible evento sísmico, sobre todo si su epicentro se produce en el norte del DMQ, hay que considerar que el AHHYC se encuentra cerca del segmento Catequilla-Bellavista.

Análisis que se expresa debido a que el relieve del terreno presenta una pendiente con una ladera ondulada con suave pendiente, esto conlleva a que la susceptibilidad del terreno a generar procesos de inestabilidad, movimientos en masa (deslizamientos) sea **Moderado**.

5.2 Vulnerabilidad Física

Edificación: En base a lo observado en campo, la mayor cantidad de construcciones presentan una **Vulnerabilidad Alta**, por no contar con un diseño estructural, estudios de suelos, ni asesoría técnica, asimismo se visualizó edificaciones construidas junto a cortes de tierra sin contar con las obras de mitigación necesarias, ni retiros señalados en la normativa vigente.

Sistema Vial: La red vial que conduce al área en estudio es de varios tipos: suelo natural aplanado, pavimento flexible (asfalto) y adoquinada, se observó parcialmente sistemas de evacuación del agua superficial y de escorrentía, por esta razón representa una **Vulnerabilidad Moderada** en temporada de lluvias.

5.3 Vulnerabilidad Socio-económica

El AHHYC cooperativa de vivienda "Luchador Eloy Alfaro" que se encuentra dentro de la Parroquia Comité del Pueblo. Durante la visita técnica se pudo observar que la población es de recursos económicos medios y al momento cuentan con los servicios básicos descritos. Poseen varios sistemas de transporte urbano directo. El área total del terreno es de 36.789,22 m² incluyendo las 241 edificaciones (construcciones de hormigón y mediaguas), y los 19 lotes baldíos, lo que determina una consolidación es de 93% aproximadamente.

6 CALIFICACIÓN DEL RIESGO

La zona en estudio, una vez realizada la inspección técnica al AHHYC cooperativa de vivienda "Luchador Eloy Alfaro" que se encuentra dentro de la Parroquia Comité del Pueblo, considerando las amenazas, elementos expuestos y vulnerabilidades se determina que:

De acuerdo a las condiciones morfológicas, litológicas y elementos expuestos se manifiesta que presenta un Riesgo **Moderado Mitigable** frente a movimientos de remoción en masa.

Con respecto a la amenaza sísmica el AHHYC cooperativa de vivienda "Luchador Eloy Alfaro" que se encuentra dentro de la Parroquia Comité del Pueblo, presenta un nivel de riesgo **Moderado** por cuanto al ser construcciones informales, no cumplen la NEC y se consideran viviendas con vulnerabilidad estructural.

Adicionalmente, con respecto a la amenaza volcánica el AHHYC cooperativa de vivienda "Luchador Eloy Alfaro" que se encuentra dentro de la Parroquia Comité del Pueblo, presenta un nivel de riesgo **Alto** por la probable caída ceniza, lapilli de los volcanes descritos, dependiendo de la dirección del viento.

La calificación de la evaluación de la condición del riesgo está dada en base a la probabilidad de ocurrencia de eventos adversos y a las pérdidas con su consecuente afectación. Por lo tanto, desde el análisis de la DMGR se expresa que es **Factible** continuar con el proceso de regularización del AHHYC. Ya que siguiendo las recomendaciones que se describen en este informe, contribuirá a garantizar la reducción del riesgo en la zona en análisis.

7 RECOMENDACIONES

NORMATIVA VIGENTE:

La Dirección Metropolitana de Gestión de Riesgos manifiesta que la calificación realizada en el transcurso de este informe, desprende una serie de recomendaciones que podrán ser confirmadas, modificadas o ampliadas como consecuencia de información adicional producida como la realización de las obras de infraestructura, la zonificación respectiva y consolidación futura.

- Tomar en cuenta el Artículo 264 de la Constitución de la República del Ecuador dispone:
Los gobiernos municipales tendrán las siguientes competencias exclusivas sin perjuicio de otras que determine la ley:
 1. Planificar el desarrollo cantonal y formular los correspondientes planes de ordenamiento territorial, de manera articulada con la planificación nacional, regional, provincial y parroquial, con el fin de regular el uso y la ocupación del suelo urbano y rural.
 2. Ejercer el control sobre el uso y ocupación del suelo en el cantón.
- También considerar el Artículo 13.- de Ley Orgánica Reformatoria al COOTAD en su Artículo 140.- sobre el Ejercicio de la competencia de gestión de riesgos.- establece que: "La gestión de riesgos que incluye las acciones de prevención, reacción, mitigación, reconstrucción y transferencia, para enfrentar todas las amenazas de origen natural o antrópicos que afecten el territorio se gestionarán de manera concurrente y de forma articulada por todos los niveles de gobierno de acuerdo con las políticas y los planes emitidos por el organismo nacional responsable, de acuerdo con la Constitución y la Ley. **Los gobiernos autónomos descentralizados municipales adoptarán obligatoriamente normas técnicas para la prevención y gestión de riesgos en sus territorios con el propósito de proteger las personas, colectividades y la naturaleza, en sus procesos de ordenamiento territorial**".

- En el proyecto se debe respetar la normativa vigente de las Ordenanzas Metropolitanas de: aprobación de los *Planes Metropolitanos de Ordenamiento Territorial*, (PMOT), *Uso y Ocupación del Suelo*, (PUOS) la Ordenanza N°127 del 25 de julio del 2016 y *Régimen Administrativo del Suelo en el D.M.Q.* (Ordenanza Metropolitana N°447, ordenanza N°041 y su modificatoria N°0127 y ordenanza N°172 y su Reformatoria N°.432)
- Incluir en el Informe de Regulación Metropolitana, IRM las observaciones de calificación del riesgo y recomendaciones para emisión de permisos y control de usos futuros y ocupación del suelo, en cumplimiento estricto con el cuerpo normativo que garantice el adecuado cuidado ambiental, en prevención de riesgos naturales y antrópicos que se podrían presentar.

PARA LAS CONSTRUCCIONES:

- Después de la regularización de AHHHYC en las edificaciones en proceso de construcción, aumento en planta o elevación y demás edificaciones dentro del área en análisis, que no dispongan de un diseño estructural o algún tipo de asesoría técnica, los propietarios deberán contratar a un especialista (Ingeniero Civil con experiencia en Estructuras), para que se realice un estudio estructural y proponga una solución a cada caso, como puede ser un diseño estructural o un sistema de reforzamiento estructural en el caso de ameritarlo.
- Establecer el seguimiento adecuado para que se cumpla la normativa vigente con información y control coherente, con capacidad legal, administrativa y técnica, definidas en la Ordenanza 147 y para cumplir con la planificación urbana, a fin de obtener la más eficiente integración de los servicios. En caso que no se cumplen con las condiciones necesarias e indispensables para la habilitación de suelo y construcción, la Administración zonal Eugenio espejo que emiten los permisos de construcción, certificarán la prohibición correspondiente.
- La Dirección Metropolitana de Gestión de Riesgos (DMGR) recomienda que en las edificaciones levantadas informalmente no se realice más ampliaciones verticales por cuanto se desconoce la capacidad portante del suelo y el sistema constructivo de cada una vivienda, ya que a futuro pueden tener problemas de resistencia y seguridad, para lo cual la Agencia Metropolitana de Control deberá hacer cumplir la normativa vigente.

PARA LOS SUELOS O TERRENOS:

- La Dirección Metropolitana de Gestión de Riesgos (DMGR) recomienda cumplir con la Ordenanza Metropolitana No. 0127, de 25 de julio de 2016, y su Anexo: *Plan de Uso y Ocupación del Suelo (PUOS)*, sub numeral 1.3 RIESGOS.
- Durante el proceso de Regularización, para seguridad de la edificabilidad se debe realizar el estudio geológico y geotécnico del suelo (en varios perfiles), donde se establezca parámetros como cohesión, ángulo de fricción, capacidad portante o de carga, así como la estabilidad del terreno en zonas de mayor pendiente considerando distintos escenarios (saturación de agua y cargas dinámicas ejercidas por sismos) de manera que se proponga el diseño estructural y la ejecución de las

obras de mitigación que se requieran con un profesional responsable a cargo deberá tener experiencia en estas obras de mitigación.

- Realizar un estudio técnico que determine las medidas de mitigación frente a la amenaza o amenazas identificadas en el sector, con los respectivos diseños estructurales de las obras planteadas, que deberán ser sustentadas mediante un estudio geotécnico del suelo; ya que la topografía del terreno ha sido alterada al realizar cortes y/o desbanques de tierra para implementar vías, caminos y construcciones, formando taludes verticales de alturas variables. Se recomienda que la comunidad realice un estudio de estabilidad de taludes y ladera el cual deberá establecer el factor de seguridad en distintos escenarios que permitirá conocer las condiciones de mecánicas del suelo, estudios que serán validados posteriormente por la DMGR, debido a la característica litológica desfavorable y medianamente favorable que presenta la base de datos de la DMGR y que se observó en análisis de campo.
- En caso que los estudios técnicos establezcan que no se cumplen con las condiciones necesarias e indispensables para la habilitación de suelo y construcción, la administración zonal que emite los permisos de construcción, certificarán la prohibición correspondiente.
- La Unidad Especial Regula Tu barrio de la Administración Zonal Eugenio Espejo deberá informar a la comunidad asentada en el área de análisis sobre su exposición a amenazas por eventos adversos (movimientos de masa, amenaza sísmica, amenaza volcánica); informar sobre la estabilidad geomorfológica para que los propietarios de los lotes sean conscientes de su exposición al riesgo evaluado y para que eviten la construcción de más edificaciones.
- Conforme se puede evidenciar en la parte cartográfica del informe solicitado se debe tener especial consideración con los bordes de quebrada que se encuentra en el área de estudio por cuanto a futuro pueden causar hundimientos, deslizamientos por los procesos de erosión, reacomodo de material y/o asentamientos diferenciales que afectarían a las edificaciones que se levanten cerca a estos espacios y las edificaciones que ya se encuentran construidas cerca de esta zona.
- Existen dos taludes sin protección los cuales deben ser mitigados mediante la reforestación o la construcción de muros de contención, la actividad debe ser realizada por la comunidad con la supervisión de un profesional competente.
- Verificar la situación del lote 240, mismo que presenta dentro del plano estar edificado sobre un pasaje, además se debe observar la separación del borde de quebrada.
- Posterior a la regularización del AHHYC y con trazado vial aprobado la EPMAPS podrá concluir el sistema de alcantarillado pluvial que evite la erosión del suelo por ser una zona que presenta inclinaciones, de esta forma mejorar las condiciones de vida de la población mediante los servicios descritos. Acciones que restringirán la erosión del suelo en época de lluvia ya que esta recorre a favor de la pendiente generando infiltración al terreno.

8 SOPORTES Y ANEXOS

8.1 Respaldo fotográfico

8.1.1 Entrada al AHHYC cooperativa de vivienda "Luchador Eloy Alfaro"



8.1.2 Materiales de las edificaciones construidas alrededor del area en estudio.

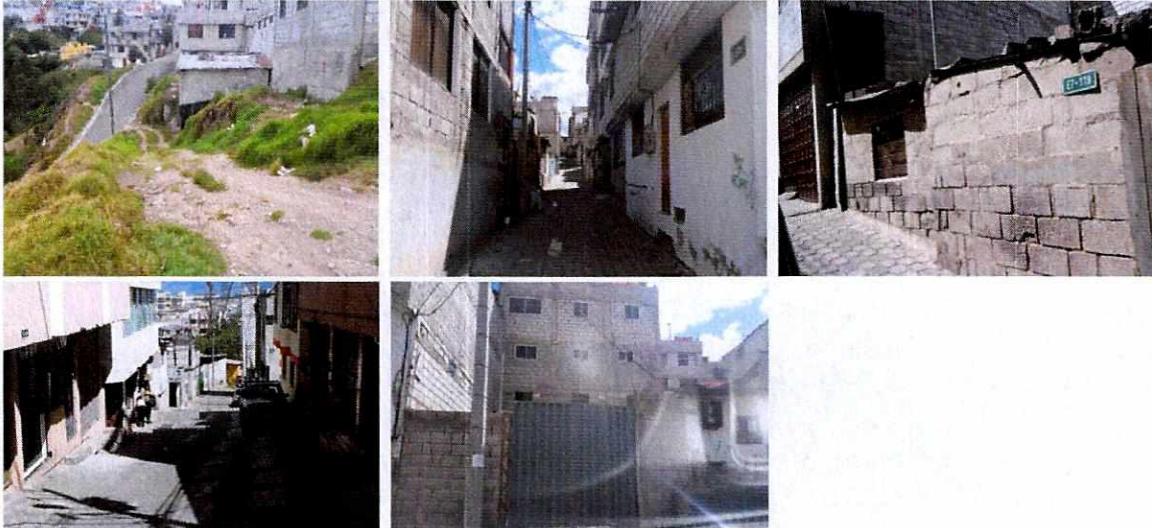

8.1.3 Servicios basicos en el sector existentes



8.1.4 Pendiente del sector y uso del suelo (construcción y cortes del terreno)



8.2 Base Cartográfica y Mapas Temáticos

8.2.1 Ubicación

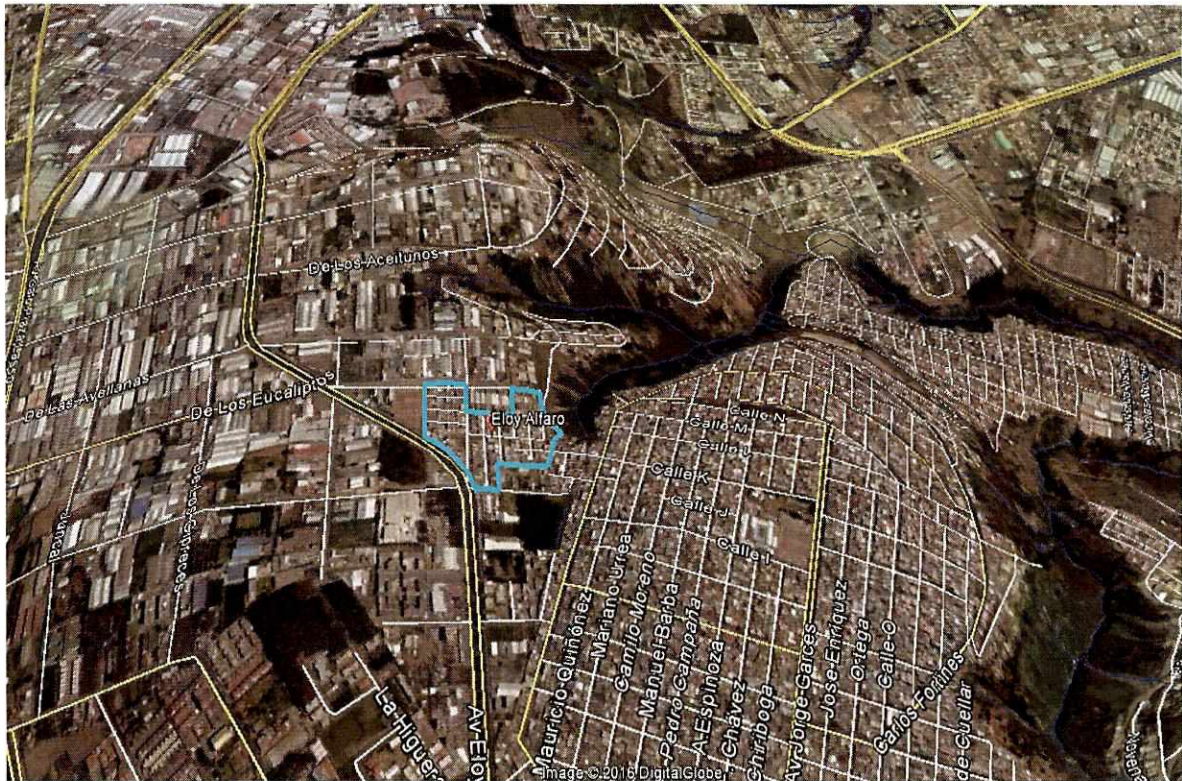

AHHYCH LUCHADOR ELOY ALFARO. PARROQUIA COMITE DEL PUEBLO. ADMINISTRACIÓN EUGENIO ESPEJO



SIMBOLOGÍA CONVENCIONAL

	Análisis Predio
	Quebradas
	Sectores barriales
	Vías
	Precios
	Curvas de nivel

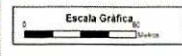

NOMBRE DEL MAPA
BASE

QUITO
DIRECCIÓN METROPOLITANA DE GESTIÓN DE RIESGOS

Sistema de Coordenadas	Proyección
SINRS - DMSO	TUO - WGS84
Fuente Cartográfica	Escala
DMG	1:1.500
Fecha	Elaborado por
Diciembre, 2016	DMGR - GAM

MG MM GAM RR LA DSF

8.2.2 Susceptibilidad a Movimientos en Masa

AHYC LUCHADOR ELOY ALFARO- PARROQUIA COMITE DEL PUEBLO- ADMINISTRACIÓN EUGENIO ESPEJO

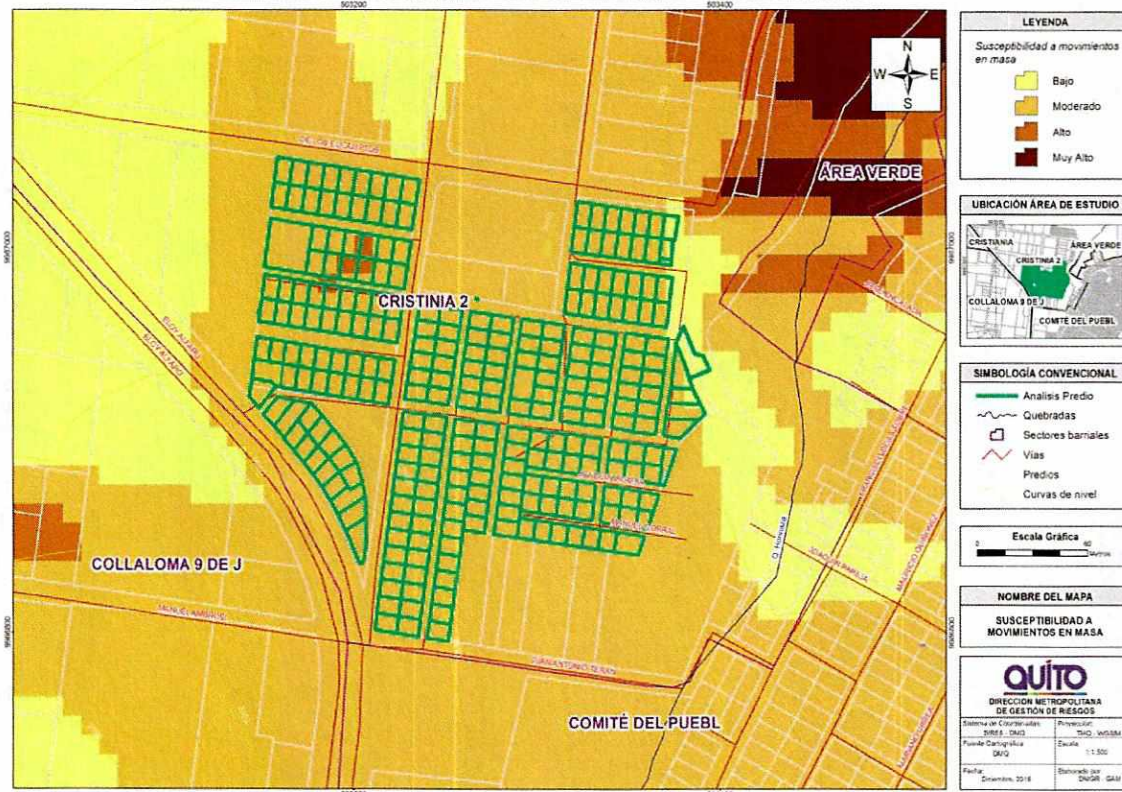

8.2.3 Plan de Uso y Ocupación del Suelo

AHYC LUCHADOR ELOY ALFARO- PARROQUIA COMITE DEL PUEBLO- ADMINISTRACIÓN EUGENIO ESPEJO

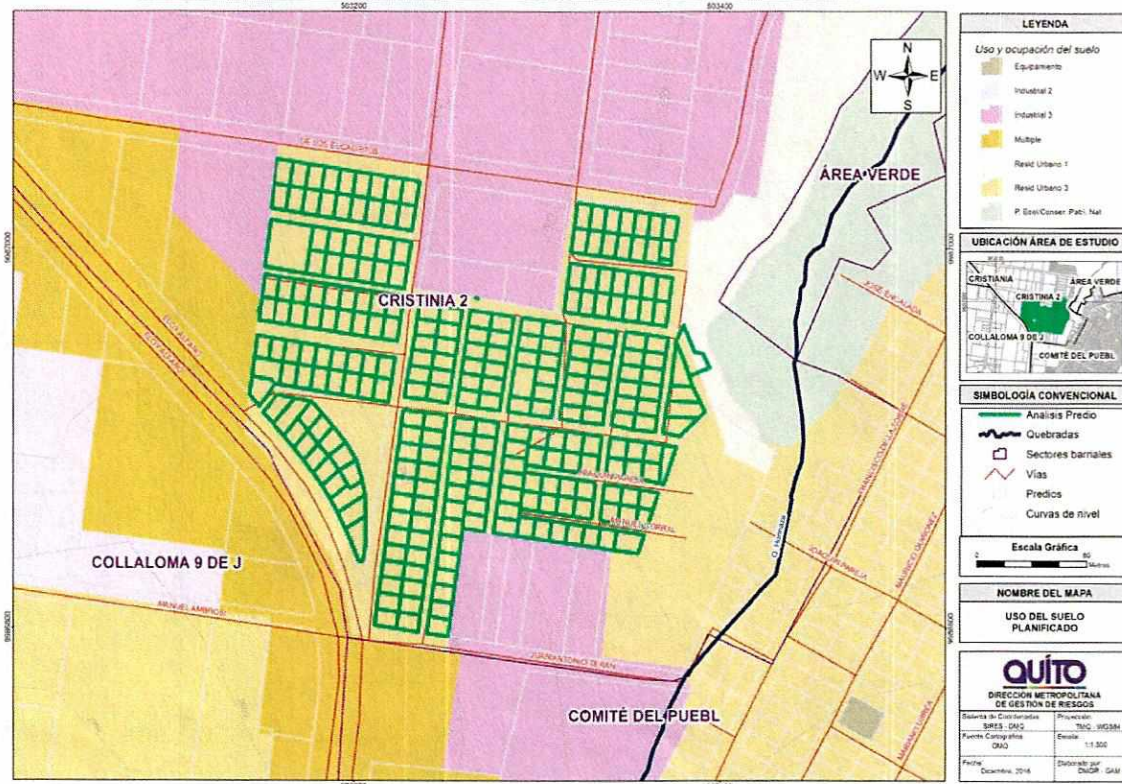

Handwritten signatures and initials: DMG, MM, GAM, BR, JA, DSF

8.2.4 Estabilidad Geomorfológica

AHHYC LUCHADOR ELOY ALFARO- PARROQUIA COMITÉ DEL PUEBLO- ADMINISTRACIÓN EUGENIO ESPEJO



8.2.5 Litología

AHHYC LUCHADOR ELOY ALFARO- PARROQUIA COMITÉ DEL PUEBLO- ADMINISTRACIÓN EUGENIO ESPEJO



8.2.6 Pendientes

AHYC LUCHADOR ELOY ALFARO- PARROQUIA COMITE DEL PUEBLO- ADMINISTRACIÓN EUGENIO ESPEJO

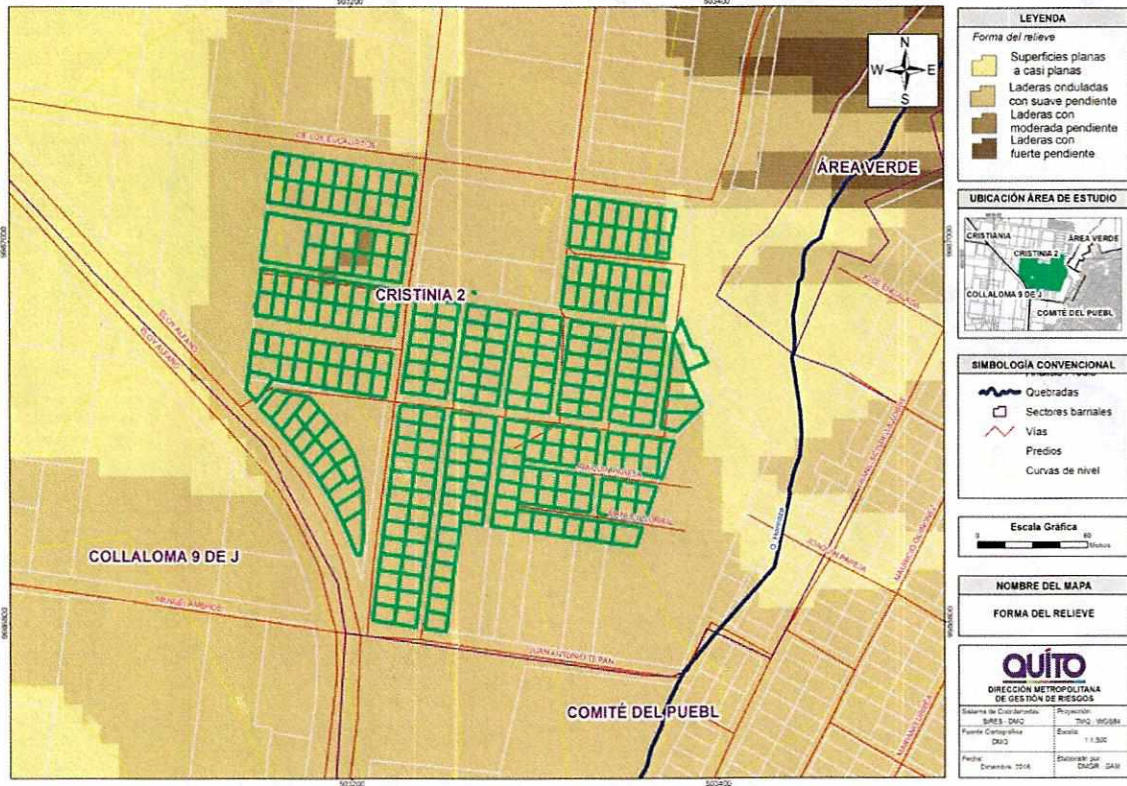

9 FIRMAS DE RESPONSABILIDAD

Nombre	Cargo	Actividad	Fecha	Firma
Tglo. Marco Quinatoa	Técnico Gestión de Riesgos	Soporte para la Inspección de campo y elaboración del Informe	30/11/2016 15/12/2016	
Ing. Marco Manobanda	Ing. Gestión de Riesgos DMGR	Inspección Técnica; Elaboración del Informe	30/11/2016 15/12/2016	
Ing. Gabriela Arellano	Ing. Geógrafa DMGR	Elaboración de Mapas	22/12/2016	
Ing. Daysi Remachi	Ing. Civil DMGR	Análisis estructural	07/02/2017	
Ing. Luis Alban	Ing. Geólogo DMGR	Revisión del Informe - Componente geológico	07/02/2017	
Cnel. Dennis Suarez F.	Director DMGR	Aprobación del Informe	20/02/2017	

ORDENANZA No.

EXPOSICIÓN DE MOTIVOS

La Constitución de la República del Ecuador, en su artículo 30, garantiza a las personas el “derecho a un hábitat seguro y saludable, y a una vivienda adecuada y digna, con independencia de su situación social y económica”; y, a su vez, establece que los gobiernos autónomos descentralizados municipales tienen la competencia exclusiva para planificar el desarrollo cantonal, así como para ejercer el control sobre el uso y ocupación del suelo en el cantón (artículo 264, numerales 1 y 2).

La Administración Municipal, a través de la Unidad Especial Regula Tu Barrio, gestiona procesos tendientes a regularizar la ocupación informal del suelo aquellos asentamientos humanos de hecho y consolidados que se encuentran en el Distrito Metropolitano de Quito, siguiendo para el efecto un proceso socio organizativo, legal y técnico, que permita determinar el fraccionamiento de los lotes en cada asentamiento; y, por tanto, los beneficiarios del proceso de regularización.

La Urbanización de Interés Social de Desarrollo Progresivo a favor de la Cooperativa de Vivienda “Luchador Eloy Alfaro”, al inicio del proceso de regularización contaba con 20 años de existencia y 95% de consolidación, actualmente cuenta con 27 años de existencia y 96.16% de consolidación, sin embargo al momento de la sanción de la presente ordenanza el asentamiento cuenta con ... años de asentamiento y 1.044 beneficiarios.

Dicha Urbanización de Interés Social de Desarrollo Progresivo a favor de la Cooperativa de Vivienda “Luchador Eloy Alfaro”, fue reconocida mediante Ordenanza No. 0027, sancionada el 02 de marzo de 2011, sin embargo, debido a que existen errores de áreas de los lotes, la Unidad Especial Regula Tu Barrio realizó el proceso tendiente a reformar dicha Ordenanza, a fin de permitir que los socios de la Cooperativa de Vivienda “Luchador Eloy Alfaro” en liquidación, cuenten con escrituras que garanticen el ejercicio del derecho a la vivienda, adecuada y digna, conforme lo prevé la Constitución del Ecuador.

En este sentido, la presente Ordenanza Reformatoria contiene la normativa tendiente a la regularización de la Urbanización de Interés Social de Desarrollo Progresivo a favor de la Cooperativa de Vivienda “Luchador Eloy Alfaro”, a fin de garantizar a los beneficiarios el ejercicio de su derecho a la vivienda y el acceso a servicios básicos de calidad.

ORDENANZA No.

EL CONCEJO METROPOLITANO DE QUITO

Visto el Informe No....., expedido por la Comisión de Ordenamiento Territorial.

CONSIDERANDO:

- Que,** el artículo 30 de la Constitución de la República del Ecuador (en adelante “Constitución”) establece que: *“Las personas tienen derecho a un hábitat seguro y saludable, y a una vivienda adecuada y digna, con independencia de su situación social y económica.”*;
- Que,** el artículo 31 de la Constitución expresa que: *“Las personas tienen derecho al disfrute pleno de la ciudad y de sus espacios públicos, bajo los principios de sustentabilidad, justicia social, respeto a las diferentes culturas urbanas y equilibrio entre lo urbano y lo rural. El ejercicio del derecho a la ciudad se basa en la gestión democrática de ésta, en la función social y ambiental de la propiedad y de la ciudad, y en el ejercicio pleno de la ciudadanía.”*;
- Que,** el artículo 240 de la Constitución establece que: *“Los gobiernos autónomos descentralizados de las regiones, distritos metropolitanos, provincias y cantones tendrán facultades legislativas en el ámbito de sus competencias y jurisdicciones territoriales (...)”*;
- Que,** el numeral 1 y 2 del artículo 264 de la Constitución manifiesta que: *“Los gobiernos municipales tendrán las siguientes competencias: (...) 1. Planificar el desarrollo cantonal y formular los correspondientes planes de ordenamiento territorial, de manera articulada con la planificación nacional, regional, provincial y parroquial, con el fin de regular el uso y la ocupación del suelo urbano y rural.”*; (...)2.- *“Ejercer el control sobre el uso y ocupación del suelo en el cantón (...)”*;
- Que,** el literal c) del artículo 54, en concordancia con el literal c) del artículo 84 del Código Orgánico de Organización Territorial, Autonomía y Descentralización (en adelante “COOTAD”), señala como una función del gobierno autónomo descentralizado municipal la de establecer el régimen de uso del suelo y urbanístico, para lo cual se debe determinar las condiciones de urbanización, parcelación, lotización, división o cualquier otra forma de fraccionamiento de conformidad con la planificación cantonal, asegurando porcentajes para zonas verdes y áreas comunales;

ORDENANZA No.

- Que,** el artículo 57, en concordancia con el artículo 87 del COOTAD, establece que las funciones del Concejo Municipal, entre otras, son: “a) *El ejercicio de la facultad normativa en las materias de competencia del gobierno autónomo descentralizado municipal, mediante la expedición de ordenanzas cantonales, acuerdos y resoluciones; (...) x) Regular y controlar, mediante la normativa cantonal correspondiente, el uso del suelo en el territorio del cantón, de conformidad con las leyes sobre la materia, y establecer el régimen urbanístico de la tierra; y, (...) z) Regular mediante ordenanza la delimitación de los barrios y parroquias urbanas tomando en cuenta la configuración territorial, identidad, historia, necesidades urbanísticas y administrativas y la aplicación del principio de equidad interbarrial.*”;
- Que,** el artículo 322 del COOTAD establece el procedimiento para la aprobación de las ordenanzas municipales;
- Que,** la Disposición Transitoria Décima Cuarta del COOTAD, señala: “(...) *Excepcionalmente en los casos de asentamientos de hecho y consolidados declarados de interés social, en que no se ha previsto el porcentaje de áreas verdes y comunales establecidas en la ley, serán exoneradas de este porcentaje.*”;
- Que,** el numeral 1 del artículo 2 de la Ley de Régimen para el Distrito Metropolitano de Quito establece que el Municipio del Distrito Metropolitano de Quito, tiene la competencia exclusiva y privativa de regular el uso y la adecuada ocupación del suelo, ejerciendo el control sobre el mismo;
- Que,** el numeral 1 del artículo 8 de la Ley de Régimen para el Distrito Metropolitano de Quito, establece que le corresponde al Concejo Metropolitano decidir mediante ordenanza, sobre los asuntos de interés general, relativos al desarrollo integral y a la ordenación urbanística del Distrito;
- Que,** mediante Ordenanza Municipal No. 0027, sancionada el 02 de marzo de 2011, se reconoce y aprueba la Urbanización de Interés Social de Desarrollo Progresivo a favor de la Cooperativa de Vivienda “Luchador Eloy Alfaro”;
- Que,** la Unidad Especial Regula Tu Barrio es la dependencia encargada de procesar, canalizar y resolver los procedimientos para la regularización de la ocupación informal del suelo, en procura de agilizar la emisión de informes y demás trámites pertinentes para la legalización de barrios dentro del marco de planificación y el ordenamiento de la ciudad, conforme lo establecido en el artículo 2 de la Resolución Administrativa No. A0010 de 19 de marzo de 2010;

ORDENANZA No.

- Que,** la Ordenanza No. 147 de 9 de diciembre de 2016; en sus considerandos reconoce la creación de la Unidad Especial Regula Tu Barrio como el ente encargado de procesar, canalizar y resolver los procedimientos para la regularización de la ocupación informal del suelo;
- Que,** mediante Ordenanza No. 147 de 9 de diciembre de 2016, se establecieron los procesos y procedimientos para la regularización integral de los asentamientos humanos de hecho y consolidados, así como su declaratoria de interés social, para aquellos asentamientos que cumplen las condiciones socioeconómicas, legales y físicas establecidas para el efecto;
- Que,** de conformidad a la disposición transitoria segunda de la Ordenanza No. 147 de 9 de diciembre de 2016 se considerará en los procesos de regularización de asentamientos humanos de hecho y consolidados que se encuentren en trámite, se aplicará la norma más beneficiosa para la regularización del asentamiento; y,
- Que,** la Mesa Institucional, reunida el 07 de diciembre de 2017 en la Administración Zonal La Delicia, integrada por: Arq. Juan Carlos Echeverría, Coordinador UERB-AZLD; Ab. Lucía Jurado Orna, Responsable Legal UERB-AZLD; Gabriel Bedón Álvarez, Responsable Socio Organizativo UERB-AZLD; Ab. Fernanda Durán, Delegada de la AZLD; Ab. Karla Naranjo, Directora Jurídica AZLD; Ing. Elizabeth Carrión, Delegada de la Dirección Metropolitana de Gestión de Riesgos; Arq. María Belén Cueva, Delegada de la Dirección Metropolitana de Catastro; Arq. Elizabeth Ortiz, Delegada de la Secretaría de Territorio Hábitat y Vivienda, aprobaron el Informe Socio Organizativo Legal y Técnico N°. 009-UERB-AZEE-SOLT-2017, de fecha 04 de diciembre de 2017, habilitante de la Ordenanza de reconocimiento del Asentamiento Humano de Hecho y Consolidado de Interés Social denominado Cooperativa de Vivienda "Luchador Eloy Alfaro" en liquidación, ubicado en la Parroquia Comité del Pueblo, a favor de sus socios.

En ejercicio de sus atribuciones legales constantes en los artículos 30, 31, 240 y 264 numeral 1 y 2 de la Constitución de la República del Ecuador; 84, literal c), 87, literales a), v) y x), y 322 del Código Orgánico de Organización Territorial Autonomía y Descentralización; 2, numeral 1, 8, numeral 1 de la Ley de Régimen para el Distrito Metropolitano de Quito.

EXPIDE LA SIGUIENTE:

ORDENANZA REFORMATIVA DE LA ORDENANZA No. 0027, SANCIONADA EL 02 DE MARZO DE 2011, QUE RECONOCE Y APRUEBA EL FRACCIONAMIENTO DE LOS PREDIOS Nos. 567129; 566657; 567178; 567043; 567027; 566828 Y 567392 SOBRE LOS QUE SE ENCUENTRA EL ASENTAMIENTO HUMANO DE HECHO Y CONSOLIDADO DE INTERÉS SOCIAL DENOMINADO COOPERATIVA DE VIVENDA "LUCHADOR ELOY ALFARO" EN LIQUIDACIÓN, A FAVOR DE SUS SOCIOS.

ORDENANZA No.

Artículo 1.- Sustitúyase en el título y en todos los artículos de la Ordenanza No. 0027, sancionada el 02 de marzo de 2011, la frase: “de la urbanización de interés social de desarrollo progresivo a favor de la Cooperativa de Vivienda “Luchador Eloy Alfaro”, por el siguiente: “del Asentamiento Humano de Hecho y Consolidado de Interés Social denominado Cooperativa de Vivienda “Luchador Eloy Alfaro” en Liquidación, a favor de sus socios”.

Artículo 2.- Sustitúyase el artículo 1 de la Ordenanza No. 0027, sancionada el 02 de marzo de 2011, por el siguiente:

“Artículo 1.- De los planos y documentos presentados.-“Los planos y documentos presentados son de exclusiva responsabilidad del proyectista y de los socios del Asentamiento Humano de Hecho y Consolidado de Interés Social denominado Cooperativa de Vivienda “Luchador Eloy Alfaro” en Liquidación, ubicado en la Parroquia (antes Cotocollao), ahora Comité del Pueblo, sin perjuicio de la responsabilidad de quienes revisaron los planos y los documentos legales, excepto que hayan sido inducidos a engaño.

En caso de comprobarse ocultación o falsedad en planos, datos, documentos, o de existir reclamos de terceros afectados, será de exclusiva responsabilidad del técnico y de los copropietarios del predio.

Las dimensiones, superficies de los lotes son las determinadas en el plano aprobatorio, el cual forma parte integrante de esta ordenanza, siendo en el futuro indivisibles.

Por las condiciones de asentamiento humano de hecho y consolidado, se lo aprueba considerándolo de interés social”.

Artículo 3.-Sustitúyase el artículo 2 de la Ordenanza No. 0027, sancionada el 02 de marzo de 2011, por el siguiente:

“Artículo 2.- Especificaciones técnicas.-

PREDIO	Zonificación actual	Lote mínimo	Forma ocupación del suelo	Uso principal	Clasificación del Suelo
567129	D3(D203-80)	200m ²	(D) sobre línea de fábrica	(RU3) Residencial Urbano 3	(SU) Suelo Urbano
566657	D3(D203-80)	200m ²	(D) sobre línea de fábrica	(RU3) Residencial Urbano 3	(SU) Suelo Urbano
567178	D3(D203-80)	200m ²	(D) sobre línea de fábrica	(RU3) Residencial Urbano 3	(SU) Suelo Urbano

ORDENANZA No.

567043	D3(D203-80)	200m ²	(D) sobre línea de fábrica	(RU3) Residencial Urbano 3	(SU) Suelo Urbano
567027	D3(D203-80)	200m ²	(D) sobre línea de fábrica	(RU3) Residencial Urbano 3	(SU) Suelo Urbano
566828	D3(D203-80)	200m ²	(D) sobre línea de fábrica	(RU3) Residencial Urbano 3	(SU) Suelo Urbano
567392	D3(D203-80)	200m ²	(D) sobre línea de fábrica	(RU3) Residencial Urbano 3	(SU) Suelo Urbano

Número de lotes: 261

Área útil de lotes: 27.070,57m²

Área de Franja de protección en quebrada lotes: 235,36m²

Área de vías y pasajes: 8.175,56m²

Área Verde y Equipamiento Comunal: 1.299,84m²

Área bruta del terreno (Área Total): 36.771,33m²

El número total de lotes es de 261, signados del uno (1) al doscientos sesenta y uno (261), cuyo detalle es el que consta en los planos aprobatorios que forman parte de la presente Ordenanza.”

Artículo 4.- Sustitúyase el Art. 3 de la Ordenanza No. 0027, sancionada el 02 de marzo de 2011, por el siguiente:

“Artículo 3.- Zonificación de los lotes.- Los 261 lotes fraccionados se modificarán conforme se detalla a continuación: D9 (D102-80), forma de ocupación: (D) sobre línea de fábrica, Lote mínimo: 100 m², Número de pisos 2, COS planta baja: 80%, COS total: 160%, Uso principal: (RU2) Residencial Urbano 2.

Artículo 5.- Inclúyase un artículo innumerado después del artículo 3 de la No. 0027, sancionada el 02 de marzo de 2011, por el siguiente texto:

ORDENANZA No.

“Artículo...- Clasificación del Suelo.- La Clasificación del Suelo se mantiene en: (SU) Suelo Urbano.

Artículo 6.- Sustitúyase el Art. 4 de la Ordenanza No. 0027, sancionada el 02 de marzo de 2011, por el siguiente:

“Artículo 4- Del área Verde y Equipamiento Comunal.- El Asentamiento Humano de Hecho y Consolidado de Interés Social denominado Cooperativa de Vivienda “Luchador Eloy Alfaro” en liquidación, transfiere al Municipio del Distrito Metropolitano de Quito como contribución de área verde y equipamiento comunal, un área total de 1.299,84m², de conformidad al siguiente detalle:

ÁREA COMUNAL					
ÁREA COMUNAL 1		LINDERO	En parte	Total	SUPERFICIE 495,04 m ²
	Norte:	CALLE N65C	-	36.06 m	
	Sur:	INTERSECCION ENTRE CALLE N65A Y CALLE E8	-	0.00 m	
	Este:	CALLE E8	-	33.65 m	
	Oeste:	CALLE N65A	-	46.69m	

ÁREA COMUNAL					
ÁREA COMUNAL 2		LINDERO	En parte	Total	SUPERFICIE 602,29 m ²
	Norte:	CALLE N65F	-	24.00 m	
	Sur:	CALLE N65E	-	23.49 m	
	Este:	LOTE 52 LOTE 63	12.60m 12.75m	25.35 m	
	Oeste:	ETADIO ELOY ALFARO	-	16.72m	

ÁREA MUNICIPAL					
ÁREA COMUNAL 3		LINDERO	En parte	Total	SUPERFICIE 202,51 m ²
	Norte:	LOTE 135	-	12.07 m	
	Sur:	LOTE 136	-	12.12 m	
	Este:	LOTE 138 LOTE 139	8.41 m 8.37 m	16.78 m	
	Oeste:	CALLE E8B	-	16.72m	

Artículo 7.- Sustitúyase el artículo 5 de la Ordenanza No. 0027, sancionada el 02 de marzo de 2011, por el siguiente texto:

ORDENANZA No.

“Artículo 5.- Informe Técnico de Evaluación de Riesgos de la Secretaría General de Seguridad y Gobernabilidad.- Los socios de la Cooperativa de Vivienda “Luchador Eloy Alfaro”, en liquidación, en un plazo no mayor a un año a partir de la inscripción de la presente ordenanza en el Registro de la Propiedad, deberán presentar el cronograma de obras y/o medidas de mitigación de riesgos elaborado por un especialista técnico, ante la Dirección Metropolitana de Gestión de Riesgos y la Unidad Desconcentrada de Control de la Administración La Delicia, caso contrario el Concejo Metropolitano podrá revocar la presente ordenanza, notificándose del particular a la Agencia Metropolitana de Control, para que se inicie las acciones pertinentes.

La Agencia Metropolitana de Control realizará el seguimiento en la ejecución y avance de las obras de mitigación hasta la terminación de las mismas.

Los socios de la Cooperativa de Vivienda “Luchador Eloy Alfaro” en liquidación, deberán cumplir con lo establecido dentro de la calificación del riesgo y acatar las recomendaciones que se encuentran determinadas en el informe de la Dirección Metropolitana de Gestión de Riesgos No. 222 AT-DMGR-2017, de fecha 20 de febrero de 2017, el mismo establece que:

“6 CALIFICACIÓN DEL RIESGO

La zona en estudio, una vez realizada la inspección técnica al AHHYC cooperativa de vivienda “Luchador Eloy Alfaro” que se encuentra dentro de la Parroquia Comité del Pueblo, considerando las amenazas, elementos expuestos y vulnerabilidades se determina que:

De acuerdo a las condiciones morfológicas, litológicas y elementos expuestos se manifiesta que presenta un Riesgo **Moderado Mitigable** frente a movimientos de remoción en masa.

Con respecto a la amenaza sísmica el AHHYC cooperativa de vivienda “Luchador Eloy Alfaro” que se encuentra dentro de la Parroquia Comité del Pueblo, presenta un nivel de riesgo **Moderado** por cuanto al ser construcciones informales, no cumplen la NEC y se consideran viviendas con vulnerabilidad estructural.

Adicionalmente, con respecto a la amenaza volcánica el AHHYC cooperativa de vivienda “Luchador Eloy Alfaro” que se encuentra dentro de la Parroquia Comité del Pueblo, presenta un nivel de riesgo **Alto** por la probable caída ceniza, lapilli de los volcanes descritos, dependiendo de la dirección del viento.

La calificación de la evaluación de la condición del riesgo está dada en base a la probabilidad de ocurrencia de eventos adversos y a las pérdidas con su consecuente afectación. Por lo tanto, desde el análisis de la DMGR se expresa que es **Factible** continuar con el proceso de regularización del AHHYC. Ya que siguiendo las recomendaciones que se describen en este informe, contribuirá a garantizar la reducción del riesgo en la zona en análisis.

ORDENANZA No.

7 RECOMENDACIONES

NORMATIVA VIGENTE:

La Dirección Metropolitana de Gestión de Riesgos manifiesta que la calificación realizada en el transcurso de este informe, desprende una serie de recomendaciones que podrán ser confirmadas, modificadas o ampliadas como consecuencia de información adicional producida como la realización de las obras de infraestructura, la zonificación respectiva y consolidación futura.

- Tomar en cuenta el Artículo 264 de la Constitución de la República del Ecuador dispone:
Los gobiernos municipales tendrán las siguientes competencias exclusivas sin perjuicio de otras que determine la ley:
 1. Planificar el desarrollo cantonal y formular los correspondientes planes de ordenamiento territorial, de manera articulada con la planificación nacional, regional, provincial y parroquial, con el fin de regular el uso y la ocupación del suelo urbano y rural.
 2. Ejercer el control sobre el uso y ocupación del suelo en el cantón.
- También considerar el Artículo 13.- de Ley Orgánica Reformatoria al COOTAD en su Artículo 140.- sobre el Ejercicio de la competencia de gestión de riesgos.- establece que: *"La gestión de riesgos que incluye las acciones de prevención, reacción, mitigación, reconstrucción y transferencia, para enfrentar todas las amenazas de origen natural o antrópicos que afecten el territorio se gestionarán de manera concurrente y de forma articulada por todos los niveles de gobierno de acuerdo con las políticas y los planes emitidos por el organismo nacional responsable, de acuerdo con la Constitución y la Ley. **Los gobiernos autónomos descentralizados municipales adoptarán obligatoriamente normas técnicas para la prevención y gestión de riesgos en sus territorios con el propósito de proteger las personas, colectividades y la naturaleza, en sus procesos de ordenamiento territorial**".*
- En el proyecto se debe respetar la normativa vigente de las Ordenanzas Metropolitanas de: aprobación de los Planes Metropolitanos de Ordenamiento Territorial, (PMOT), Uso y Ocupación del Suelo, (PUOS) la Ordenanza N°127 del 25 de julio del 2016 y Régimen Administrativo del Suelo en el D.M.Q. (Ordenanza Metropolitana N°447, ordenanza N°041 y su modificatoria N°0127 y ordenanza N°172 y su Reformatoria N°.432)
- Incluir en el Informe de Regulación Metropolitana, IRM las observaciones de calificación del riesgo y recomendaciones para emisión de permisos y control de usos futuros y ocupación del suelo, en cumplimiento estricto con el cuerpo normativo que garantice el adecuado cuidado ambiental, en prevención de riesgos naturales y antrópicos que se podrían presentar.

PARA LAS CONSTRUCCIONES:

- Después de la regularización de AHHHYC en las edificaciones en proceso de construcción, aumento en planta o elevación y demás edificaciones dentro del área en análisis, que no

ORDENANZA No.

dispongan de un diseño estructural o algún tipo de asesoría técnica, los propietarios deberán contratar a un especialista (Ingeniero Civil con experiencia en Estructuras), para que se realice un estudio estructural y proponga una solución a cada caso, como puede ser un diseño estructural o un sistema de reforzamiento estructural en el caso de ameritarlo.

- *Establecer el seguimiento adecuado para que se cumpla la normativa vigente con información y control coherente, con capacidad legal, administrativa y técnica, definidas en la Ordenanza 147 y para cumplir con la planificación urbana, a fin de obtener la más eficiente integración de los servicios. En caso que no se cumplen con las condiciones necesarias e indispensables para la habilitación de suelo y construcción, la Administración zonal Eugenio espejo que emiten los permisos de construcción, certificarán la prohibición correspondiente.*
- *La Dirección Metropolitana de Gestión de Riesgos (DMGR) recomienda que en las edificaciones levantadas informalmente no se realice más ampliaciones verticales por cuanto se desconoce la capacidad portante del suelo y el sistema constructivo de cada una vivienda, ya que a futuro pueden tener problemas de resistencia y seguridad, para lo cual la Agencia Metropolitana de Control deberá hacer cumplir la normativa vigente.*

PARA LOS SUELOS O TERRENOS:

- *La Dirección Metropolitana de Gestión de Riesgos (DMGR) recomienda cumplir con la Ordenanza Metropolitana No. 0127, de 25 de julio de 2016, y su Anexo: Plan de Uso y Ocupación del Suelo (PUOS), sub numeral 1.3 RIESGOS.*
- *Durante el proceso de Regularización, para seguridad de la edificabilidad se debe realizar el estudio geológico y geotécnico del suelo (en varios perfiles), donde se establezca parámetros como cohesión, ángulo de fricción, capacidad portante o de carga, así como la estabilidad del terreno en zonas de mayor pendiente considerando distintos escenarios (saturación de agua y cargas dinámicas ejercidas por sismos) de manera que se proponga el diseño estructural y la ejecución de las obras de mitigación que se requieran con un profesional responsable a cargo deberá tener experiencia en estas obras de mitigación.*
- *Realizar un estudio técnico que determine las medidas de mitigación frente a la amenaza o amenazas identificadas en el sector, con los respectivos diseños estructurales de las obras planteadas, que deberán ser sustentadas mediante un estudio geotécnico del suelo; ya que la topografía del terreno ha sido alterada al realizar cortes y/o desbanques de tierra para implementar vías, caminos y construcciones, formando taludes verticales de alturas variables. Se recomienda que la comunidad realice un estudio de estabilidad de taludes y ladera el cual deberá establecer el factor de seguridad en distintos escenarios que permitirá conocer las condiciones de mecánicas del suelo, estudios que serán validados posteriormente por la DMGR, debido a la característica litológica desfavorable y medianamente favorable que presenta la base de datos de la DMGR y que se observó en análisis de campo.*

ORDENANZA No.

- *En caso que los estudios técnicos establezcan que no se cumplen con las condiciones necesarias e indispensables para la habilitación de suelo y construcción, la administración zonal que emite los permisos de construcción, certificarán la prohibición correspondiente.*
- *La Unidad Especial Regula Tu barrio de la Administración Zonal Eugenio Espejo deberá informar a la comunidad asentada en el área de análisis sobre su exposición a amenazas por eventos adversos (movimientos de masa, amenaza sísmica, amenaza volcánica); informar sobre la estabilidad geomorfológica para que los propietarios de los lotes sean conscientes de su exposición al riesgo evaluado y para que eviten la construcción de más edificaciones.*
- *Conforme se puede evidenciar en la parte cartográfica del informe solicitado se debe tener especial consideración con los bordes de quebrada que se encuentra en el área de estudio por cuanto a futuro pueden causar hundimientos, deslizamientos por los procesos de erosión, reacomodo de material y/o asentamientos diferenciales que afectarían a las edificaciones que se levanten cerca a estos espacios y las edificaciones que ya se encuentran construidas cerca de esta zona.*
- *Existen dos taludes sin protección los cuales deben ser mitigados mediante la reforestación o la construcción de muros de contención, la actividad debe ser realizada por la comunidad con la supervisión de un profesional competente.*
- *Verificar la situación del lote 240, mismo que presenta dentro del plano estar edificado sobre un pasaje, además se debe observar la separación del borde de quebrada.*
- *Posterior a la regularización del AHHYC y con trazado vial aprobado la EPMAPS podrá concluir el sistema de alcantarillado pluvial que evite la erosión del suelo por ser una zona que presenta inclinaciones, de esta forma mejorar las condiciones de vida de la población mediante los servicios descritos. Acciones que restringirán la erosión del suelo en época de lluvia ya que esta recorre a favor de la pendiente generando infiltración al terreno."*

Artículo 8.- Sustitúyase el artículo 6 de la Ordenanza No. 0027, sancionada el 02 de marzo de 2011, por el siguiente texto:

Artículo 6.- De las vías y Pasajes.- El Asentamiento Humano de Hecho y Consolidado de Interés Social denominado Cooperativa de Vivienda "Luchador Eloy Alfaro", en liquidación, ubicado en la Parroquia (antes Cotocollao), ahora Comité del Pueblo, contempla un sistema vial de uso público, debido a que este es un asentamiento humano de hecho y consolidado de interés social de 27 años de existencia, con 96,16% de consolidación de viviendas y se encuentra ejecutando obras de infraestructura, razón por la cual los anchos viales se sujetarán al plano adjunto a la presente ordenanza.

Se aprueban las vías y pasajes con los siguientes anchos:

ORDENANZA No.

CALLE N65A	5,91m variable	CALLE E8A	5,91m variable
CALLE N65C	4,31m variable	CALLE E8B	4,32m variable
CALLE N65D	6,23m variable	CALLE E9	4,62m variable
CALLE N65E	5,67m variable	CALLE E10	4,59m variable
CALLE N65F	5,65m variable	CALLE E11	4,85m variable
CALLE MANUEL CORRAL	3,75m variable	PASAJE S/N	4,17m variable
CALLE N65A JOAQUIN PAREJA	5,91m variable		

Artículo 9.- Elimínese los artículos 7,8,9,10,11 y 12 de la Ordenanza No. 0027, sancionada el 02 de marzo de 2011.

Artículo 10.- Sustitúyase el artículo 13 de la Ordenanza No. 0027, sancionada el 02 de marzo de 2011, por el siguiente texto:

***“Artículo 13.- De la Protocolización e inscripción de la Ordenanza.-** Los socios del predio del Asentamiento Humano de Hecho y Consolidado de Interés Social denominado Cooperativa de Vivienda “Luchador Eloy Alfaro” en liquidación, deberán protocolizar la presente Ordenanza ante Notario Público e inscribirla en el Registro de la Propiedad del Distrito Metropolitano de Quito, con todos sus documentos habilitantes.*

En caso no legalizar la presente ordenanza, ésta caducará conforme lo determinado en la normativa nacional vigente.

La inscripción de la presente ordenanza servirá como título de dominio para efectos de la transferencia de áreas verdes, en caso de que existan.”

Artículo 11.- Sustitúyase el artículo 14 de la Ordenanza No. 0027, sancionada el 02 de marzo de 2011, por el siguiente texto:

***“Artículo 14.- De la entrega de escrituras individuales.-** La Cooperativa de Vivienda “Luchador Eloy Alfaro”, en liquidación, a través de su representante legal deberá entregar las respectivas escrituras individuales a favor de los socios conforme consta en el plano adjunto a esta Ordenanza una vez inscrita en el Registro de la Propiedad del cantón Quito, bajo eventual responsabilidad civil y penal de su representante en caso de incumplimiento.”*

Artículo 12.- Sustitúyase el artículo 15 de la Ordenanza No. 0027, sancionada el 02 de marzo de 2011, por el siguiente texto:

***“Artículo 15.- Solicitudes de ampliación de plazo.-** Las solicitudes de ampliación de plazo para ejecución de obras civiles y de infraestructura, presentación del cronograma de*

ORDENANZA No.

mitigación de riesgos; y, la ejecución de obras de mitigación de riesgos serán resueltas por la Administración Zonal correspondiente."

Disposición Final.- Esta ordenanza entrará en vigencia a partir de la fecha de su sanción, sin perjuicio de su publicación en la página web institucional de la Municipalidad.

Dada, en la Sala de Sesiones del Concejo Metropolitano de Quito, el..... de del 2017.

Abg. Eduardo Del Pozo
**Primer Vicepresidente del Concejo Metropolitano
de Quito**

Abg. Diego Cevallos
**Secretario General del Concejo Metropolitano de
Quito**

CERTIFICADO DE DISCUSIÓN

El infrascrito Secretario General del Concejo Metropolitano de Quito, certifica que la presente ordenanza fue discutida y aprobada en dos debates, en sesiones dede y de de 2017.- Quito,

Abg. Diego Cevallos
SECRETARIO GENERAL DEL CONCEJO METROPOLITANO DE QUITO

ALCALDÍA DEL DISTRITO METROPOLITANO.- Distrito Metropolitano de Quito,

EJECÚTESE:

Dr. Mauricio Rodas Espinel
ALCALDE DEL DISTRITO METROPOLITANO DE QUITO

CERTIFICO, que la presente ordenanza fue sancionada por el Dr. Mauricio Rodas Espinel, Alcalde del Distrito Metropolitano de Quito, el de de 2017.- Distrito Metropolitano de Quito,