

Oficio No: SGC-2018- **1810**

D.M. Quito, 12 JUN. 2018

Ticket GDOC: 2016-534252

Abogado
Sergio Garnica
**Presidente de la Comisión de
Uso de Suelo**
Presente.-

Asunto: Remite expediente.

De nuestra consideración:

La Comisión de Ordenamiento Territorial en sesión ordinaria realizada el jueves 7 de junio de 2018, luego de tratar el segundo punto del orden de día esto es la presentación de la Abg. Karina Subía, Directora Ejecutiva de la Unidad Especial Regula Tu Barrio, sobre los Proyectos de Ordenanzas de Regularización de Asentamientos Humanos de Hecho y Consolidados; **resolvió:** remitir el expediente 2016-534252 correspondiente al Asentamiento Humano de Hecho y Consolidado de Interés Social denominado Asociación Artesanal de Ladrilleros del Sur de Quito "ALASURQ", parroquia Chillogallo, Administración Zonal Quitumbe. Con la finalidad que sea tratado a la brevedad posible y continúe con el trámite pertinente para su regularización.

Atentamente,



Sra. Ivone Von Lippke

PRESIDENTA DE LA COMISIÓN DE ORDENAMIENTO TERRITORIAL



El infrascrito Secretario General del Concejo Metropolitano de Quito, certifica que la presente resolución fue expedida por la Comisión de Ordenamiento Territorial, en sesión ordinaria del 7 de junio de 2018.



Abg. Diego Cevallos Salgado

SECRETARIO GENERAL DEL CONCEJO METROPOLITANO DE QUITO

Adjunto: 1 Expediente en un bibliorato (126 fojas)

Acción:	Responsable:	Sigla Unidad:	Fecha:	Sumilla:
Elaboración:	PCarvajal	SC	2018-06-08	
Revisión:	JMorán	PSG	2018-06-08	

Ejemplar 1: Abg. Sergio Garnica, Presidente de la Comisión de Uso de Suelo
Ejemplar 2: Archivo Auxiliar Numérico
Ejemplar 3: Secretaría General del Concejo

C.C. para conocimiento

Ejemplar 4: Sra. Ivone Von Lippke, Presidenta de la Comisión de Ordenamiento Territorial

revisado

*Comisión de
Ordenamiento
Territorial*

Oficio No. UERB - 069 - 2018

Quito, 18 de enero de 2018

Abogado
Diego Cevallos
SECRETARIO GENERAL DEL
CONCEJO METROPOLITANO
Presente.

De mi consideración:

Mediante su Oficio No. SG 919, de 04 de abril de 2017, y por disposición de las Presidencias de las Comisiones de Uso de Suelo y Ordenamiento Territorial remite el expediente de la Asociación Artesanal Ladrilleros del Sur de Quito, a fin de que los moradores cumplan con las obras de mitigación que se requiere como parte del proceso de legalización del barrio.

Al respecto, tengo a bien anexar el expediente del Asentamiento Humano de Hecho y Consolidado denominado Asociación Artesanal Ladrilleros del Sur de Quito "ALASURQ", ubicado en la parroquia de Chillogallo, en el que se informa que se efectuó la socialización en el Barrio y en la Unidad, para lo cual anexa el acta suscrita por los asistentes a las mismas.

Particular que comunico para los fines pertinentes.

Atentamente,

[Firma]
Lcdo. Pablo Melo
DIRECTOR (S) DE LA UNIDAD
ESPECIAL "REGULA TÚ BARRIO"

Adj. 1 expediente.

	Nombres	Fecha	Sumilla
Elaborado por:	Geovanna Vivero	18-01-2018	

QUITO SECRETARÍA GENERAL DEL CONCEJO
ALCALDÍA RECEPCIÓN

Fecha: 09 FEB 2018 Hora 10h54

Nº. HOJAS 1117
Recibido por: HH 4

Para: Lic. Pablo Melo
**DIRECTOR DE LA UNIDAD ESPECIAL
REGULA TU BARRIO (S)**

De: Arq. Miguel Angel Hidalgo.
COORDINADOR UERB QUITUMBE (E)

UNIDAD ESPECIAL REGULA
TU BARRIO
SECRETARÍA DE COORDINACIÓN Y PARTICIPACIÓN CIUDADANA
Recibido por: *Quevora*
Firma: _____
Fecha: **16 ENE. 2018**

Asunto: Expediente Asociación Artesanal de Ladrilleros del Sur de Quito "ALASURQ"

Fecha: Quito, 16 de enero de 2018.

Por medio del presente y atento al Oficio No. SGC-0919, de fecha 04 de abril de 2017, suscrito por el Concejal Abg. Sergio Garnica, quien ha señalado:

"Las Comisiones de Uso de Suelo; y, Ordenamiento Territorial, en sesión conjunta realizada el miércoles 22 de marzo de 2017, luego de conocer el expediente No. 2016-534252, relacionado con el Asentamiento Humano de Hecho y Consolidado denominado Asociación Artesanal Ladrilleros del Sur de Quito, resolvió: solicitar a usted se realice las acciones pertinentes con los moradores del asentamiento a fin de contar con el compromiso formal del mismo para cumplir con las obras de mitigación que se requieren como parte del proceso de legalización del barrio"

Acorde a lo solicitado, la Unidad Especial Regula tu Barrio-Quitumbe, ha procedido a socializar con los moradores del Asentamiento Humano de Hecho y Consolidado denominado Asociación Artesanal Ladrilleros del Sur de Quito "ALASURQ" acerca de la responsabilidad que tienen como moradores de ejecutar las obras de mitigación con la finalidad de disminuir el riesgo al que pueden estar expuestos, para lo cual se organizaron asambleas en sitio y reuniones en las instalaciones de esta dependencia, las que para constancia adjunta acta de reunión.

Adjunto además proyecto de ordenanza actualizada impresa y en digital.

Particular que pongo en su conocimiento para los fines pertinentes.

Saludos cordiales,

Arq. Miguel Angel Hidalgo.
COORDINADOR UERB QUITUMBE (E)

	NOMBRE	CORREO	TELEFONO	FECHA	FIRMA/SUMILLA
ELABORADO POR :	Abg. Sofia Reyna	sofiareyna2014@hotmail.com	0969087951	16/01/2017	
REVISADO POR:	Arq. Miguel Hidalgo-Coordinador UERB-Q (E).				

UNIDAD ESPECIAL "REGULA TU BARRIO"
INFORME DE REUNIÓN
ATENCIÓN BARRIOS IRREGULARES

UNIDAD ESPECIAL REGULA
TU BARRIO
 SECRETARÍA DE COORDINACIÓN Y PARTICIPACIÓN CIUDADANA

N° DE ACUERDO

NOMBRE DEL BARRIO		Ladrilleros del Sur de Cuzco		N° EXP.	
ADMINISTRACIÓN ZONAL		Cestumta		PARROQUIA	Challinacillo
FECHA	26/03/2017	HORA		UNIDAD	
REPRESENTANTE UERB		REPRESENTANTES DEL BARRIO			CARGO
Arq. Miguel Hidalgo		Sr. Luis Conque			Presidente
Ing. J. Beth Aldasiman					

SINTESIS REUNIÓN: *Asamblea*

Se informa y solicita el informe de riesgos No. M3-AI-DHER-2016, y de las obras de mitigación que deben realizarse, como es un estudio de suelo a nivel del barrio para conocer la capacidad portante. Una vez que realicen el estudio de suelo el cual dara como resultado el cronograma de obras de mitigación, los moradores se comprometen a realizar las obras del mismo en los plazos establecidos.

ACUERDOS Y COMPROMISOS		SI	NO
ACUERDO/COMPROMISO		RESP.	PLAZO
1			
2			
3			
4			

DOCUMENTACIÓN ANEXA		SI	NO
DOCUMENTO		OBSERVACIONES	
1			
2			
3			

FECHA DE ELABORACIÓN INFORME: ELABORA:

Para constancia de lo actuado firman:
 Por la "Unidad Regula tu Barrio" *[Signature]*
 Por el Barrio: *[Signature]*

RESP. UERB - AZQ - AEA NOMB: CI:

Nombre y Apellido	# Cédula	firma
Jose Fabian Vane	170136566-1	<u>Jose Fabian</u>
Enfermera Andri		Enfermera Andri
Nancy Vasco	1705579565	<u>[Signature]</u>
Segundo Odonez	7708550778-3	Segundo V. Odonez
Mercedes Tepezta	180412587-7	Mercedes Tepezta
José María		José María
Martín Mendoza	172236737-0	Martín Mendoza
Edelberto Guzmán	0601808111-0	Edelberto Guzmán
Mariacasa	050082673-0	Mariacasa
Juan Alberto Rodríguez	180077909-6	Juan Alberto Rodríguez
Maria Mercedes Arango	150080043-6	Maria Mercedes Arango
Juan Carlos Cruz	1705530647	Juan Carlos Cruz
Segundo Mendoza	1755510491	Segundo Mendoza
Aracelio Guzmán	1710767485	Aracelio Guzmán
Enrique Guzmán	1708012-0	Enrique Guzmán
Donato Guzmán	172543503	Donato Guzmán
Carlos Rivas	171578473-0	Carlos Rivas
María Dora Vasquez		María Dora Vasquez
Maria Dora Guzman	170127693-1	Maria Dora Guzman
Maria Vasquez	170774315-0	Maria Vasquez
Maria Tomas	180430850-5	Maria Tomas
Maria Margarita	171177872-1	Maria Margarita
Beatriz Huacho	1711667724-8	Beatriz Huacho
Isabel Encinas		Isabel Encinas
José María	170281025-2	José María
Maria Rubio	171847116-7	Maria Rubio
Isabel		Isabel

Segundo V. Odonez
Mercedes Tepezta
Martín Mendoza
Edelberto Guzmán
Mariacasa
Juan Alberto Rodríguez
Maria Mercedes Arango
Juan Carlos Cruz
Segundo Mendoza
Aracelio Guzmán
Enrique Guzmán
Donato Guzmán
Carlos Rivas
María Dora Vasquez
Maria Dora Guzman
Maria Vasquez
Maria Tomas
Maria Margarita
Beatriz Huacho
Isabel Encinas
José María
Maria Rubio
Isabel

Collegio 122

SECRETARÍA GENERAL DE
SEGURIDAD
ALCALDÍA

Oficio N° SGSG- DMGR - AT - 2017- 767

Quito DM,

DESPACHADO 1º III 2017

Abogada
Karina Subía Dávalos
DIRECTORA DE LA UNIDAD ESPECIAL REGULA TU BARRIO

Licenciado
Pablo Melo
COORDINADOR DE LA UNIDAD ESPECIAL REGULA TU BARRIO DE LA ADMINISTRACIÓN QUITUMBE
Presente.-

Asunto: Atención Oficios No UERB-439-2017
Y No UERB-685-2017
Ticket 2017-053104 y 2017-073329

De mi consideración:

En atención al Oficio No UERB-439-2017 ingresado con ticket 2017-053104 de fecha 17 de abril de 2017 y al Oficio No UERB-685-2017 ingresado con ticket 2017-073329 de fecha 24 de mayo de 2017, donde se solicita la actualización del informe 088-AT-DMGR-2016 del AHHYC "Barrio Ladrilleros del Sur de Quito" - parroquia de Chillogallo, adicionalmente considerar las observaciones realizadas en la sesión conjunta de las comisiones de Uso de Suelo y Ordenamiento Territorial de fecha 04 de abril de 2017.

Al respecto envié a usted el informe técnico 109-AT-DMGR-2017 del AHHYC "Barrio Ladrilleros del Sur de Quito" - parroquia de Chillogallo actualizado, donde se incluye las observaciones indicadas en la sesión conjunta de las Comisiones de Uso de Suelo y Ordenamiento Territorial

A fin de que se sirvan tomar en consideración lo establecido en las conclusiones y recomendaciones del mismo.

Atentamente,



Dennis Suárez-Falconi
DIRECTOR METROPOLITANO DE GESTIÓN DE RIESGOS
SECRETARÍA DE SEGURIDAD Y GOBERNABILIDAD-MDMQ.

UNIDAD ESPECIAL REGULA
TU BARRIO
SECRETARÍA DE COORDINACIÓN Y PARTICIPACIÓN CIUDADANA
Recibido por: *Glasucca*
Firma: _____
Fecha: *20 JUL. 2017*

RESPONSABLE	NOMBRES	SIGLAS	SUMILLA
ELABORADO	Ing. Marco Manobanda C.	DMGR - AT	<i>me</i>
REVISADO	Lic. Sylvia Paredes	DMGR - AD	<i>[Signature]</i>
AUTORIZADO	Dennis Suárez Falconi	DMGR - AD	<i>[Signature]</i>
FECHA	Junio - 30 - 2017		

112

INFORME TÉCNICO
Evaluación de Riesgo: Solicitud UERB
Fecha de inspección: 24/05/2017

1 UBICACIÓN E IDENTIFICACIÓN

Coordenadas WGS 84/UTM 17S	Administración Zonal	Parroquia	Nombre del barrio
X: 770534; Y: 9968917 Z: 3060 msnm aprox.	QUITUMBE	CHILLOGALLO	ASOCIACIÓN ARTESANAL LADRILLEROS DEL SUR
Dirección	Condición del barrio	Solicitud (Ref. Oficio)	Ticket N°
Camino Público La Rincinada junto al sector de Colinas de Chillogallo	Regular	OF. N°. UERB-439-2017 OF. N°. UERB-685-2017	2017-053104 2017-073329
	Irregular		
	En proceso de regularización		
Datos del área evaluada	Propietario: Asentamiento humano de hecho y consolidado "Asociación Artesanal Ladrilleros del Sur" Clave catastral: 3161106001 Clave predial: 162462		

2 DESCRIPCIÓN FÍSICA DEL ÁREA EVALUADA

Ítem	Descripción								
Área	26 predios del AHHC Asociación Artesanal Ladrilleros del Sur, área total de 11.110,10 m ²								
PUOS	Según el Plan de Uso y Ocupación del Suelo del año 2013, el área de Uso Vigente es de 100% de Protección Ecológica/ Conservación Patri. Natural								
Relieve	El barrio se localiza dentro de la Parroquia Chillogallo. El área evaluada está ubicada aproximadamente entre las cotas 3075 m.s.n.m. y los 3040 m.s.n.m., con una diferencia altitudinal aproximada de 35 metros. El terreno presenta principalmente dos tipos de pendiente: ladera ondulada con suave pendiente, con una inclinación que va desde el 2% a 12% o de 2 a 5 grados en su superficie; y laderas con moderada pendiente, con una inclinación que va desde el 12% a 42% o de 6 a 35 grados en su superficie.								
Número de Edificaciones	13								
Tipos edificación : Casa/edificio de departamentos/Mediagua (Construcción Informal)	Construcciones informales (mediaguas); el tipo de construcciones fueron determinadas mediante visita de campo e imágenes de google earth; en el lugar existen casas de una sola planta. <ul style="list-style-type: none"> • Construcciones informales en hormigón armado, mampostería trabada unida con mortero arena-cemento y cubiertas metálicas de zinc y/o fibro cemento (mediaguas). • En su mayoría, son medias aguas construidas con bloque trabado fijado con mortero (arena, cemento, agua) con cubierta de zinc. Sobre las cubiertas de zinc hay pedazos de bloques, ladrillos; hay llantas de vehículos dispersos, mismos que evitan que se desprendan. • Algunas medias aguas son de bloque trabado fijado con mortero (arena, cemento, agua); tiene cubierta formada con correas de madera o perfiles metálicos, sobre los que descansan planchas de fibrocemento o zinc. • Existe una estructura de un piso, que constan de un sistema de pórticos de hormigón armado (columnas y vigas), losa de hormigón armado con terraza accesible, mampostería de bloque o ladrillo fijada con mortero, Se visualizó que las edificaciones no disponen de un estudio de suelos, diseño arquitectónico, diseño estructural, además son construidas sin supervisión técnica por lo que presentan varias patologías estructurales.								
Estado de la edificación	<table border="1"> <tr> <th>Muy bueno (%)</th> <th>Bueno (%)</th> <th>Regular (%)</th> <th>Malo (%)</th> </tr> <tr> <td></td> <td></td> <td align="center">40</td> <td align="center">60</td> </tr> </table>	Muy bueno (%)	Bueno (%)	Regular (%)	Malo (%)			40	60
Muy bueno (%)	Bueno (%)	Regular (%)	Malo (%)						
		40	60						
Materiales predominantes de la edificación	<table border="1"> <tr> <th>Piso-entrepiso (sistema estructural)</th> <th>Paredes</th> <th>Cubierta</th> </tr> <tr> <td>Cimientos: Debido a que las edificaciones se encuentran construidas el tipo de cimentación no se pudo identificar ya que se encuentran bajo tierra.</td> <td>Mampostería de bloque y ladrillo.</td> <td>Formada con correas de madera o perfiles metálicos, sobre los que descansan planchas de</td> </tr> </table>	Piso-entrepiso (sistema estructural)	Paredes	Cubierta	Cimientos: Debido a que las edificaciones se encuentran construidas el tipo de cimentación no se pudo identificar ya que se encuentran bajo tierra.	Mampostería de bloque y ladrillo.	Formada con correas de madera o perfiles metálicos, sobre los que descansan planchas de		
	Piso-entrepiso (sistema estructural)	Paredes	Cubierta						
Cimientos: Debido a que las edificaciones se encuentran construidas el tipo de cimentación no se pudo identificar ya que se encuentran bajo tierra.	Mampostería de bloque y ladrillo.	Formada con correas de madera o perfiles metálicos, sobre los que descansan planchas de							

	Columnas-Vigas: en estructuras en proceso de construcción se visualizó el uso de acero de refuerzo longitudinal y transversal (estribos), hormigón simple				fibrocemento o zinc.
Uso edificación (vivienda, comercio, industria, educación)	Vivienda.				
Existencia de servicios básicos (si/no)	Energía eléctrica	Agua potable	Alcantarillado sanitario	Alcantarillado Pluvial	Telefonía fija
	Si (Informal)	Si (manguera)	Si	no	no
Otro tipo de información física relevante	Las calles donde se encuentra el AHHYC Asociación Artesanal Ladrilleros del Sur, es por una vía de tierra afirmada sin trabajos técnicos que no poseen obras para el manejo de aguas de escorrentía en las calles principales y sus pasajes están desprovistos de los mismos. La Luz eléctrica es de carácter informal y el Agua Potable lo recibe a través de mangueras.				
3 EVENTOS OCURRIDOS/EMERGENCIAS					
3.1 Listado de eventos					

Según la cobertura de eventos adversos ocurridos desde el año 2005 al 2015 de la GEODATABASE de la Dirección Metropolitana de Gestión de Riesgos no se han registrado casos dentro de un diámetro de 1Km del AHHYC.

4 AMENAZAS EN EL SECTOR EVALUADO

	Movimiento en Masa	Sismicidad	Volcánica	Incendios Forestales
	X	X	X	X
Tipo	Deslizamientos	Aceleración máxima del suelo	Caída de ceniza	Incendios
	Muy Alto	Moderada	Alto	Moderado

4.1 Amenazas Geológicas

4.1.1 Descripción de la amenaza por movimientos en masa

Existen parámetros básicos que condicionan a un terreno para generar su inestabilidad: litología (tipo de suelos y rocas), pendiente y humedad del suelo; y adicionalmente, hay 2 factores principales que pueden desencadenar o detonar posibles deslizamientos: lluvias intensas y sismos.

Según la cobertura disponible en la DMGR, el sector barrial evaluado se ubica sobre una zona que presenta un valor de **susceptibilidad de movimientos en masa Alto (15%)** los predios (13,14,15,16, 25 Y 26) y **Muy Alto (85%)** es decir el resto de los predios de la zona de estudio. Así mismo, la estabilidad geomorfológica que presenta es **100% Medianamente Favorable**; de acuerdo a lo cartografiado hasta el momento en esta zona del DMQ.

La litología dominante en el sector corresponde a materiales de tipo Cangahua depositados sobre la topografía preexistente conformada por materiales volcánicos provenientes del complejo volcánico Pichincha (lavas de composición andesítica). La Cangahua en condiciones secas tienen buenas características geotécnicas, sin embargo en condiciones saturadas debido al incremento de humedad y por las fuertes pendientes generadas principalmente por desbanques anti-técnico pierden dichas características de estabilidad volviéndolos muy susceptibles a generar fenómenos de inestabilidad de terrenos superficiales, que podrían destruir viviendas de construcción precarias, artesanales y servicios básicos. Intercaladas en la Formación Cangahua se presentan lentes o capas

centimétricas de caídas de pómez y lapilli de poca compactación, de colores claros. Finalmente, sobre la Cangahua se ha desarrollado un horizonte de suelo orgánico que es aprovechado para realizar actividades de cultivo.

Factores agravantes/atenuantes

I	Altura del talud		Inclinación de ladera-talud		Longitud de pendiente		Estado del Talud		Tipo de Caudal		Estabilidad		Agua / Suelo	
		X		X		X		X		X		X		X
1	0-5	X	< de 30°		< 10 m		No fisurado	X	Seco	X	Estable	X	No/Seco	X
2	5-10		de 30° a 45°	X	10-50 m		Regular		Ocasional		Poco estable		Humedecido	
3	10-20		de 45° a 60°		50-100 m	X	Escombros		Permanente		Inestable		Afloramiento	
4	>20-30		de 60° a 90°		>100 m		Fisurado		Crecido		Crítico		Si/Saturado	

En la actualidad:

- Litología: Cangahua sobre volcánicos del Pichincha
- Cobertura de suelo: mediaguas con pequeños espacios con pastos y arbustos y cultivos de ciclo corto
- Uso del suelo: Protección Ecológica/ Conservación Patri. Natural
- Drenajes: Conducidos por el corte de las vías, se observan drenajes que recorren a favor de la pendiente. Además existen pequeños surcos en los pasajes sin drenajes ni bordillos.

4.1.2 Descripción de la amenaza por sismos

El territorio del DMQ está expuesto a los efectos negativos de terremotos que pueden ser originados en distintas fuentes sísmicas como la zona de subducción frente a la margen costera y fallas geológicas corticales al interior del territorio continental de Ecuador. Debido a su proximidad, el Sistema de Fallas Inversas de Quito (SFIQ) es considerado como la fuente sísmica de mayor peligrosidad para el DMQ. Este sistema de fallas se prolonga aproximadamente 60 km de longitud, en sentido Norte-Sur, desde San Antonio de Pichincha hasta Tambillo, con un buzamiento promedio de 55° hacia el Occidente.

Investigaciones recientes sobre tectonismo activo y evaluación de la amenaza sísmica probabilística en Quito (Alvarado et al., 2014; Beauval et al., 2014) han proporcionado datos importantes que deben ser considerados para la evaluación del riesgo sísmico en la ciudad. Acorde con estas investigaciones, el sistema de fallas se divide en cinco segmentos importantes, los cuales podrían generar sismos de magnitudes máximas potenciales entre 5,9 a 6,4 de manera individual (escenario más probable), pero también existe la posibilidad de una ruptura simultánea de todos los segmentos lo que provocaría un sismo potencial de magnitud 7,1 (escenario poco probable).

Otra información importante consiste en la determinación de valores promedio de aceleración máxima del terreno para el DMQ alrededor de 400 cm/s² (0,4g; valores en roca) para sismos que tengan un período de retorno de 475 años (probabilidad del 10% de exceder un valor de aceleración del suelo al menos una vez en los próximos 50 años); sin embargo, en estas investigaciones no se consideraron los posibles efectos de sitio en zonas con suelos blandos (suelos arenosos poco consolidados, suelos orgánicos, depósitos aluviales, rellenos de

quebradas) donde las ondas sísmicas incrementarían su amplitud y por tanto se esperarían mayores niveles de daños.

4.1.3 Descripción de la amenaza volcánica

Para analizar esta amenaza se enfocará el análisis de los principales centros volcánicos cercanos a la zona de estudio y que son considerados geológicamente activos, los mismos en un eventual escenario de erupción podrían llegar a causar daños directos al sector evaluado.

Volcán Cotopaxi

Se encuentra ubicado al suroriente del Distrito Metropolitano de Quito, el complejo volcánico es de composición predominantemente andesítica. En los últimos tiempos este volcán ha presentado una reactivación poniendo de manifiesto que representa un peligro y/o amenaza para las poblaciones circundantes al centro volcánico incluido el DMQ.

El peligro volcánico más relevante que afectaría a la zona sur de Quito por una posible erupción es la caída de Piroclastos.

Durante una erupción los gases y los materiales piroclásticos (ceniza fragmentos de roca y piedra pómez) son expulsados del cráter y forman una columna eruptiva que puede alcanzar varios kilómetros de altura que puede mantenerse por minutos y horas de duración. Los fragmentos más grandes siguen trayectorias balísticas y caen cerca del volcán, mientras las partículas más finas son llevadas por el viento y caen a mayor distancia del mismo, cubriendo grandes áreas cercanas al volcán con una capa de varios milímetros o centímetros de piroclastos. La peligrosidad de este fenómeno está en función del volumen de material emitido en la erupción, la intensidad, duración de la caída, la distancia del punto de emisión, la dirección y velocidad del viento. Las caídas piroclásticas del Cotopaxi podrían afectar a varias zonas del DMQ.

Volcán Guagua Pichincha

El volcán Guagua Pichincha forma parte del denominado Complejo Volcánico Pichincha. El cráter del Guagua Pichincha está localizado a aproximadamente 13 km al Occidente del límite urbano del DMQ. Este volcán es uno de los más activos del país, puesto que desde la época colonial ha experimentado varios ciclos eruptivos, afectando a los habitantes de Quito en múltiples ocasiones (1566, 1575, 1582, 1660, 1843, 1868, 1999) con fenómenos como caídas de piroclastos y lahares secundarios. Además, hacia el lado occidental del volcán (cuenca del río Cinto) han descendido importantes flujos piroclásticos y lahares primarios asociados a estas erupciones. No obstante, el volcán Guagua Pichincha ha experimentado erupciones con índices de explosividad que han variado entre niveles 1 a 5 en los últimos 2.000 años (Robín et al., 2008), por lo que representa una amenaza importante para el DMQ, principalmente por fenómenos como fuertes caídas de ceniza y lahares secundarios.

El fenómeno volcánico que podría afectar de manera general a la Administración Quitumbe (y a todo el Sur del DMQ) durante una erupción importante de este volcán es la caída de cenizas. El nivel de afectación ante este fenómeno

dependería de la magnitud de la erupción, la altura que alcance la columna eruptiva y de la dirección y velocidad del viento predominante en dicha altura, lo cual podría generar la acumulación de ceniza desde algunos milímetros hasta pocos centímetros. La acumulación centimétrica de una caída de ceniza podría llegar a afectar tanto a la salud de las personas como a los techos de edificaciones que no estén construidas de acuerdo a la normativa vigente, además afectaciones a cultivos, alcantarillado y vías de comunicación.

Es importante mencionar que existen otros volcanes alejados del DMQ que ya causaron afectaciones por caída de ceniza en años recientes (Reventador, Noviembre de 2002).

4.1.4 Factores agravantes/atenuantes

Las viviendas que conforman el barrio en estudio no fueron construidas tomando en cuenta parámetros de sismo-resistencia estructural, ni la carga portante del suelo. Ambos factores son muy importantes para reducir posibles daños asociados a amenazas sísmicas y por inestabilidad de terrenos. Así la resistencia sísmica en el sector no está garantizada más aun por la pendiente.

Distancia del borde de quebrada	N/A
Pendiente	Inclinación desde el 12% a 42% o de 6 a 35 grados en su superficie.
Profundidad de Quebrada	N/A
Cima de colina/loma	Ladera ondulada con suave pendiente y una ladera con moderada pendiente
Relleno de Quebrada	N/A

5 ELEMENTOS EXPUESTOS Y VULNERABILIDADES

5.1 Elementos expuestos

Se manifiesta como elementos expuestos los 26 lotes, de los cuales 13 están con edificaciones y los servicios básicos existentes en el área de estudio, según el levantamiento planimétrico elaborado por la UERB y se comprobó con la visita de campo. Y respecto a la amenaza sísmica, todo el sector estaría expuesto a los efectos negativos de un posible evento sísmico, sobre todo si su epicentro se produce en el sur del DMQ.

Análisis que se expresa debido a que el relieve del terreno presenta dos tipos de pendientes: ladera ondulada con suave pendiente y moderada pendiente, Esto conlleva a que la susceptibilidad del terreno a generar procesos de inestabilidad y movimientos en masa (deslizamientos) sea de **Muy Alta** en su totalidad.

5.2 Vulnerabilidad Física

Edificación: De acuerdo a la observación de campo, alrededor del 90% de las construcciones presentan una **Vulnerabilidad Alta** por estar construidas artesanalmente y sin normas técnicas.

Sistema Vial: La red vial que conduce al área en estudio es mala y sus pasajes internos son de tierra afirmada que no poseen una obra adecuada para el manejo de agua lluvia y de escorrentía, lo que determina una **Vulnerabilidad Muy Alta** en temporada de lluvias.

5.3 Vulnerabilidad Socio-económica

El AHHYC para el proceso de regularización "Asociación Artesanal Ladrilleros del Sur que se encuentra dentro de la Parroquia Chilligallo. Durante la visita técnica se pudo observar que la población es de bajos recursos económicos y al momento cuentan con los servicios básicos descritos. También se manifiesta que no poseen transporte urbano directo. El área total del terreno es de 11.110,10 m² incluyendo las 13 edificaciones y los 13 lotes baldíos, lo que determina una consolidación del 50% aproximadamente.

6 CALIFICACIÓN DEL RIESGO

La zona en estudio, una vez realizada la inspección técnica al AHHYC "Asociación Artesanal Ladrilleros del Sur que se encuentra dentro de la Parroquia Chilligallo, considerando las amenazas, elementos expuestos y vulnerabilidades se determina que:

De acuerdo a las condiciones morfológicas, litológicas y elementos expuestos se manifiesta que presenta un **Riesgo Muy Alto** en su totalidad frente a **Movimientos en Masa**.

Con respecto a la **amenaza sísmica** el AHHYC "Asociación Artesanal Ladrilleros del Sur que se encuentra dentro de la Parroquia Chilligallo, presenta un nivel de **Riesgo Alto**, por ser construcciones sin control urbano y aparentemente sin supervisión técnica; esto presume que no cumplirían con los estándares establecidos para el diseño de estructuras sismo resistentes en la NEC-SE y se consideran viviendas con alta vulnerabilidad.

Finalmente, con respecto a la amenaza volcánica el "Asociación Artesanal Ladrilleros del Sur que se encuentra dentro de la Parroquia Chilligallo, presenta un nivel de **Riesgo Alto** por la probable caída de piroclastos (ceniza y lapilli) de los volcanes Cotopaxi y Guagua Pichincha

La calificación de la evaluación de la condición del riesgo está dada en base a la probabilidad de ocurrencia de eventos adversos y a las pérdidas con su consecuente afectación. Por lo tanto, desde el análisis de la DMGR se expresa que es **Factible** continuar con el proceso de la regularización del AHHYC. Que siguiendo las recomendaciones que se describen en este informe contribuirá a garantizar la reducción del riesgo en la zona en análisis.

Ante la calificación del riesgo anteriormente detallado para el sector denominado AHHYC "Asociación Artesanal Ladrilleros del Sur" de la Parroquia Chilligallo, La DMGR manifiesta que los propietarios deberán contratar un estudio geológico- geotécnico realizado por un profesional responsable o especialista para definir diseños e implementar las obras y/o acciones de mitigación de acuerdo a los niveles del riesgo; El resultado obtenido del estudio determinará que un Riesgo en el sector puede ser **Mitigable en cuanto a que la comunidad puede disminuir o limitar mediante obras y/o acciones los posibles impactos adversos de las amenazas identificadas.**

Además se debe hacer un análisis estructural de las edificaciones existentes y para proyectos constructivos, siempre que sea aplicable. Respecto a los gastos que representen los estudios, análisis, obras y/o acciones de mitigación serán solventados en su totalidad por la comunidad solicitante.

El Riesgo es Mitigable cuando se pueden implementar medidas estructurales y no estructurales para reducir el riesgo actual, y consecuente impacto adverso de amenazas naturales, antrópicas, tecnológicas y de degradación ambiental. **Una vez que la comunidad conozca el tipo de las obras y/o acciones de mitigación con el sustento técnico realizado por profesionales; y la comunidad determina que no son viables económica y socialmente, el riesgo sería no mitigable. De ser este el caso se debería revertir las acciones que llevaron al barrio a su regularización jurídica.**

Medidas Estructurales: Acciones de ingeniería para reducir impactos de las amenazas como:

- Protección y control: Intervención directa de la amenaza (Diques, muros de contención, canalización de aguas.)
- Modificar las condiciones de vulnerabilidad física de los elementos expuestos (refuerzo de infraestructura de líneas vitales, códigos de construcción, reubicación de viviendas.)

Medidas No estructurales: Desarrollo del conocimiento, políticas, leyes y mecanismos participativos.

- Acciones Activas: Promueve interacción activa de las personas (organización para la respuesta, educación y capacitación, información pública, participación comunitaria,
- Acciones Pasivas: Relacionadas con legislación y planificación (normas de construcción, uso del suelo y ordenamiento territorial, etc.)

Inclusive, cabe indicar que la calificación de la condición del riesgo podría cambiar en función de los resultados de la mecánica de suelos, la aplicación de la norma ecuatoriana de la construcción para las edificaciones y el apropiamiento de las normas y medidas de autoprotección del Asentamiento Humano de Hecho y Consolidado para cada una de las amenazas descritas.

7 RECOMENDACIONES

NORMATIVA VIGENTE:

La Dirección Metropolitana de Gestión de Riesgos manifiesta que la calificación realizada en el transcurso de este informe, desprende una serie de recomendaciones que podrán ser confirmadas, modificadas o ampliadas como consecuencia de información adicional producida como la realización de las obras de infraestructura, la zonificación respectiva y consolidación futura.

- Tomar en cuenta el Artículo 264 de la Constitución de la República del Ecuador dispone:
Los gobiernos municipales tendrán las siguientes competencias exclusivas sin perjuicio de otras que determine la ley:
 1. Planificar el desarrollo cantonal y formular los correspondientes planes de ordenamiento territorial, de manera articulada con la planificación nacional, regional, provincial y parroquial, con el fin de regular el uso y la ocupación del suelo urbano y rural.
 2. Ejercer el control sobre el uso y ocupación del suelo en el cantón.
- También considerar el Artículo 13.- de Ley Orgánica Reformatoria al COOTAD en su Artículo 140.- sobre el Ejercicio de la competencia de gestión de riesgos.-

establece que: "La gestión de riesgos que incluye las acciones de prevención, reacción, mitigación, reconstrucción y transferencia, para enfrentar todas las amenazas de origen natural o antrópicos que afecten el territorio se gestionarán de manera concurrente y de forma articulada por todos los niveles de gobierno de acuerdo con las políticas y los planes emitidos por el organismo nacional responsable, de acuerdo con la Constitución y la Ley. **Los gobiernos autónomos descentralizados municipales adoptarán obligatoriamente normas técnicas para la prevención y gestión de riesgos en sus territorios con el propósito de proteger las personas, colectividades y la naturaleza, en sus procesos de ordenamiento territorial**".

- En el proyecto se debe respetar la normativa vigente de las Ordenanzas Metropolitanas de: aprobación de los *Planes Metropolitanos de Ordenamiento Territorial*, (PMOT), *Uso y Ocupación del Suelo*, (PUOS) la Ordenanza N°127 del 25 de julio del 2016 y *Régimen Administrativo del Suelo en el D.M.Q.* (Ordenanza Metropolitana N°447, ordenanza N°041 y su modificatoria N°0127 y ordenanza N°172 y su Reformatoria N°.432)
- Incluir en el Informe de Regulación Metropolitana, IRM las observaciones de calificación del riesgo y recomendaciones para emisión de permisos y control de usos futuros y ocupación del suelo, en cumplimiento estricto con el cuerpo normativo que garantice el adecuado cuidado ambiental, en prevención de riesgos naturales y antrópicos que se podrían presentar.

PARA LAS CONSTRUCCIONES:

- Para garantizar la seguridad de las edificaciones actuales y futuras se recomienda realizar **un estudio geológico y geotécnico** que determine las medidas de mitigación frente a la amenaza o amenazas identificadas en el AHHYC, con los respectivos diseños estructurales de las obras planteadas, que deberán ser sustentadas mediante el estudio técnico de un profesional responsable o un por un especialista (Ingeniero) y que posteriormente serán abalizados por la Dirección Metropolitana de Gestión de Riesgos; así como un análisis estructural de la(s) edificaciones existentes (siempre que sea aplicable) en especial consideración de las viviendas construidas con bloque trabado. También la factibilidad de construcciones nuevas o ampliaciones o que impliquen cambio estructural; estudios validados por un especialista (Ingeniero Civil). Todos estos estudios y análisis a ser realizados serán cubiertos en sus costos por la comunidad solicitante.
- Para reducir el riesgo sísmico se debe tomar en cuenta el diseño estructural, el detalle y la realización de la construcción así como la calidad de los materiales de construcción, además de un estudio de suelos; por lo que las futuras edificaciones deberán hacer un uso adecuado de los criterios de diseño sismo resistentes y carga sísmica contemplados en la Norma Ecuatoriana de la Construcción (NEC-SE-DS), considerando la capacidad portante del suelo, teniendo la Agencia Metropolitana de Control hacer cumplir la normativa vigente.
- En edificaciones en proceso de construcción, aumento en planta o elevación y demás edificaciones dentro del área en análisis, que no dispongan de un diseño estructural o algún tipo de asesoría técnica, el propietario deberá contratar a un especialista (Ingeniero Civil con experiencia en Estructuras), para que se realice un estudio estructural y proponga una solución a cada caso, como puede ser un

diseño estructural o un sistema de reforzamiento estructural en el caso de ameritarlo.

- Establecer el seguimiento adecuado para que se cumpla la normativa vigente con información y control coherente, con capacidad legal, administrativa y técnica, definidas en la Ordenanza 147 y para cumplir con la planificación urbana, a fin de obtener la más eficiente integración de los servicios. En caso que los estudios técnicos establezcan que no se cumplen con las condiciones necesarias e indispensables para la habilitación de suelo y construcción, la Administración zonal Quitumbe que emiten los permisos de construcción, certificarán la prohibición correspondiente.
- La Dirección Metropolitana de Gestión de Riesgos (DMGR) recomienda que en las edificaciones levantadas informalmente no se realice más ampliaciones verticales por cuanto se desconoce la capacidad portante del suelo y el sistema constructivo de cada una vivienda, ya que a futuro pueden tener problemas de resistencia y seguridad, para lo cual la Agencia Metropolitana de Control deberá hacer cumplir la normativa vigente.

PARA LOS SUELOS O TERRENOS:

- La Dirección Metropolitana de Gestión de Riesgos (DMGR) recomienda cumplir con la Ordenanza Metropolitana No. 0127, de 25 de julio de 2016, y su *Anexo: Plan de Uso y Ocupación del Suelo (PUOS), sub numeral 1.3 RIESGOS*, sub numeral 1.1.8 Uso Protección Ecológica/Conservación del Patrimonio Natural.
- La Dirección Metropolitana de Gestión de Riesgos recomienda realizar estudios **geológico y geotécnico** del suelo (en varios perfiles), donde se establezca parámetros como cohesión, ángulo de fricción, capacidad portante o de carga, así como la estabilidad del terreno con especial énfasis en los predios que se encuentran en muy alto riesgo por ser una zona con mucha pendiente considerando distintos escenarios (saturación de agua y cargas dinámicas ejercidas por sismos).
- En los lotes baldíos donde todavía no se ha construido y según lo permita el Plan de Uso y Ocupación de Suelo (PUOS) 2016 deberán respetar los parámetros de zonificación asignados. En el caso de que el propietario del predio afectado por esta zonificación, tenga que construir obras de mitigación, o el cerramiento de su terreno, deberá solicitar la autorización a la Administración Zonal de Quitumbe.
- La topografía del terreno ha sido alterada al realizar cortes para implementar vías, caminos y construcciones, por lo que se recomienda que la comunidad realice las obras de mitigación, así como la estabilidad del terreno y ladera considerando que el estudio de suelos determine las medidas de mitigación frente a la amenaza o amenazas identificadas en el sector, con los respectivos diseños estructurales de las obras planteadas, que deberán ser sustentadas mediante el estudio técnico, y de ser necesario, que proponga el diseño estructural y la ejecución de las obras de mitigación que se requieran con un profesional responsable y estas obras de mitigación en sus costos serán asumidos por la comunidad.
- La Dirección Metropolitana de Gestión de Riesgos, en el tema de cortes de terreno recomienda, que los propietarios de los predios eviten realizar más excavaciones sin asesoría de un profesional ya que se observó varios cortes de

terrenos en los predios ubicados en la pendiente lo que puede generar una presión excesiva que sumando el incremento del contenido de humedad del suelo tiende a aumentar la inestabilidad y capacidad portante del suelo. Además Al existir desbanques artificiales desprotegidos, estos deben ser recubiertos con cobertura vegetal, medida de mitigación que reduce el riesgo porque el agua y el viento contribuyen a ocasionar cárcavas que son factores detonantes para un deslizamiento.

- Posterior a la regularización del AHHYC y con trazado vial aprobado la EPMAPS podrá implementar en los pasajes el sistema de alcantarillado pluvial que evite la erosión del suelo por ser una zona que presenta una moderada y fuerte pendiente, de esta forma mejorar las condiciones de vida de la población mediante los servicios descritos. Acciones que restringirán la erosión del suelo en época de lluvia ya que esta recorre a favor de la pendiente generando infiltración al terreno.
- La Unidad Especial Regula Tu Barrio de la Administración Zonal Quitumbe deberá informar a la comunidad asentada en el área de análisis sobre su exposición a amenazas por eventos adversos (movimientos de masa, amenaza sísmica, amenaza volcánica); y las recomendaciones descritas en el presente informe para que los propietarios de los lotes sean conscientes del nivel de riesgo al que están expuestos.

8 SOPORTES Y ANEXOS

8.1 Respaldo fotográfico

8.1.1 Entrada al AHHYC Asociación Artesanal Ladrilleros del Sur, Parroquia Chillogallo



8.1.2 Materiales de las edificaciones construidas alrededor del area en estudio.

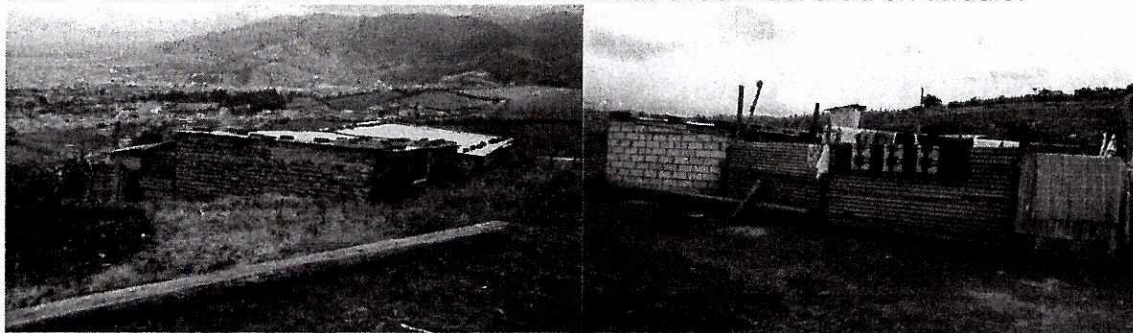

8.1.3 Servicios basicos en el sector existentes

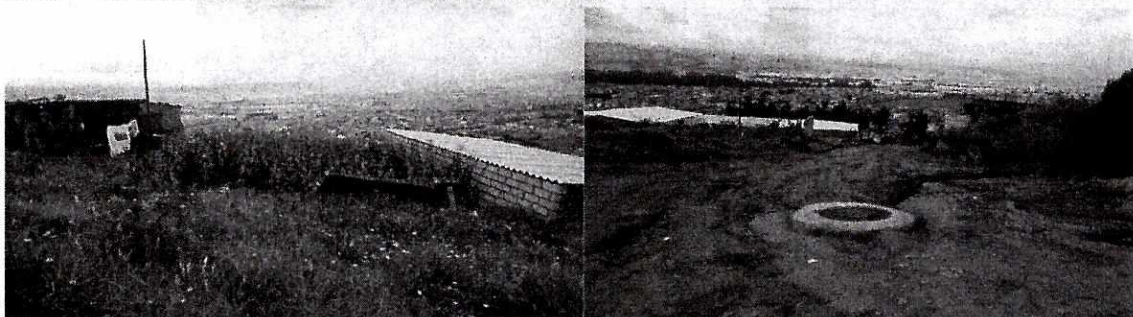

8.1.4 Pendiente del sector y uso del suelo (construcción y cortes del terreno)



8.2 Base Cartográfica y Mapas Temáticos

8.2.1 Ubicación

AHHYC ASOCIACIÓN ARTESANAL LADRILLEROS DEL SUR - PARROQUIA CHILLOGALLO - ADMINISTRACIÓN QUITUMBE



8.2.2 Susceptibilidad a Movimientos en Masa



8.2.3 Plan de Uso y Ocupación del Suelo

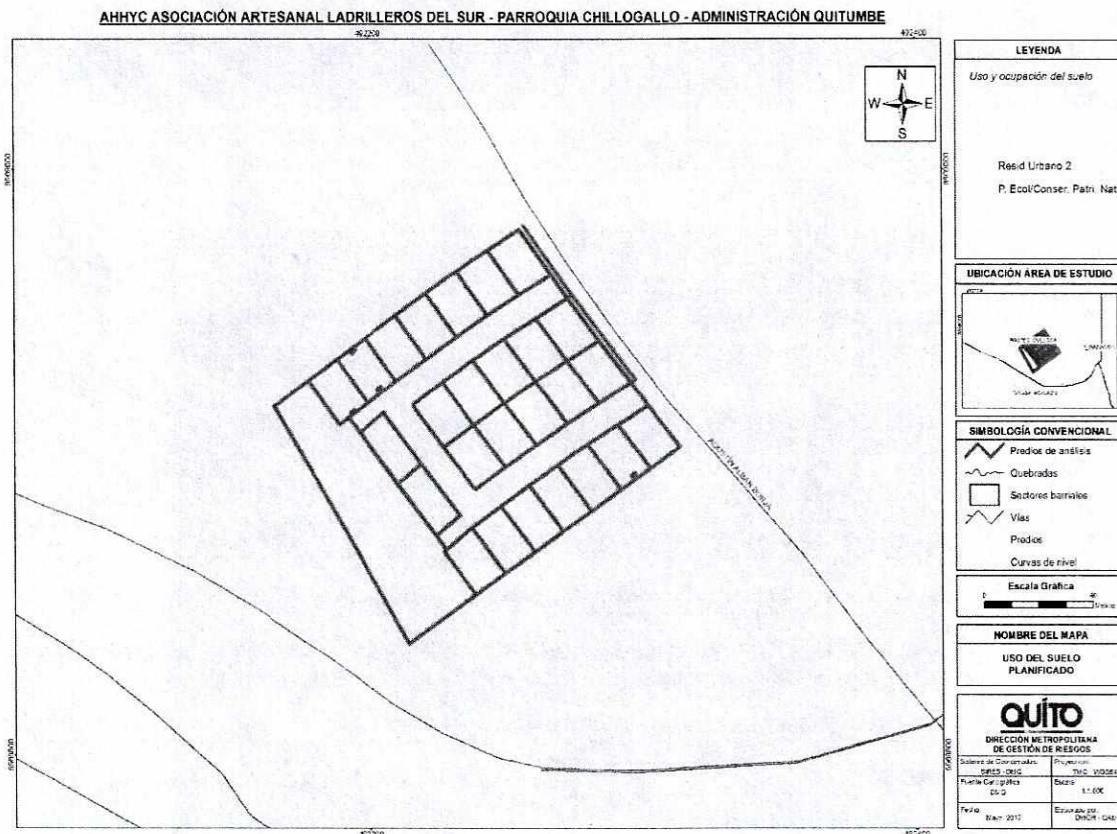

8.2.4 Estabilidad Geomorfológica

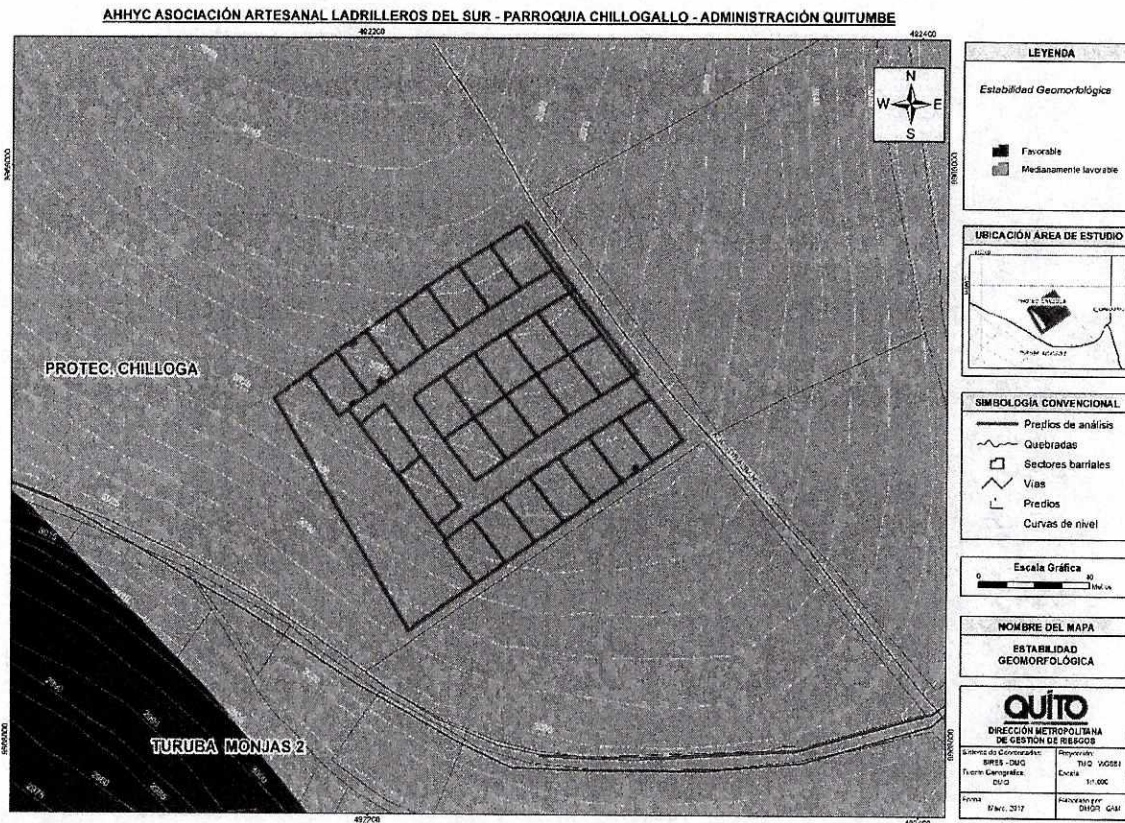

8.2.5 Litología

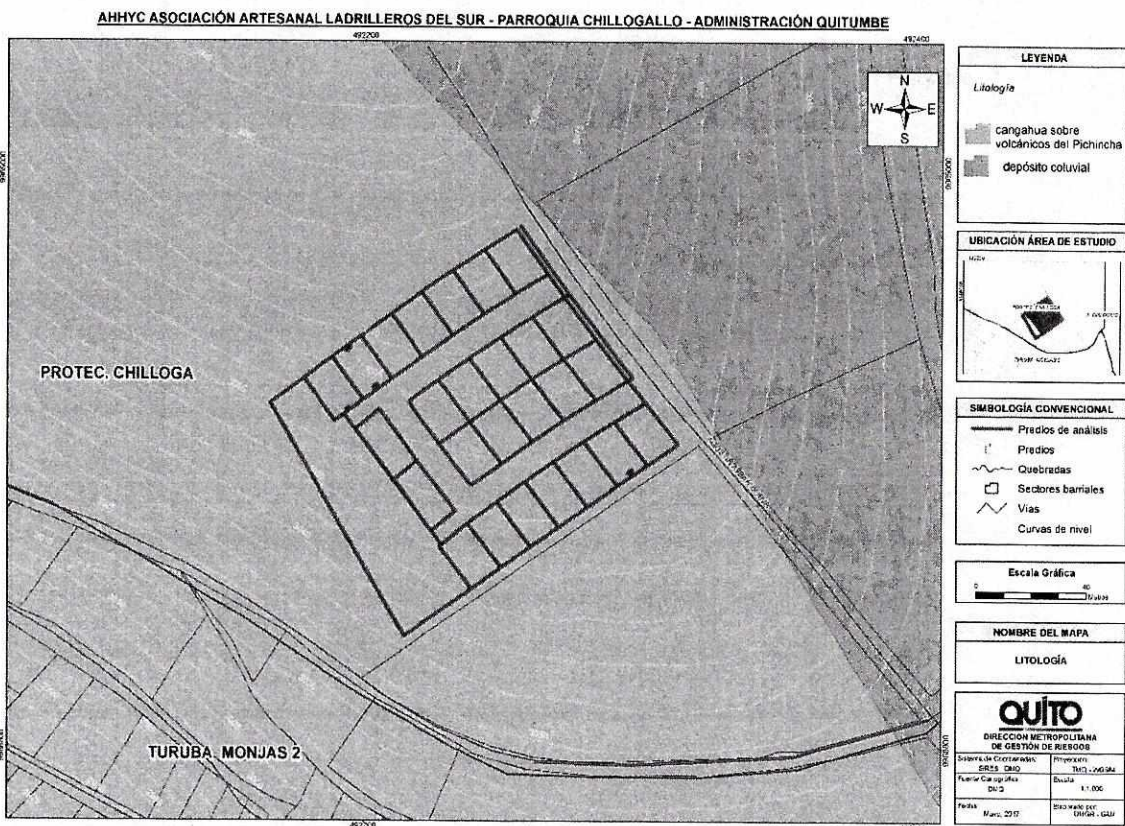

MD GAM LA ESE

115

8.2.6 Pendientes

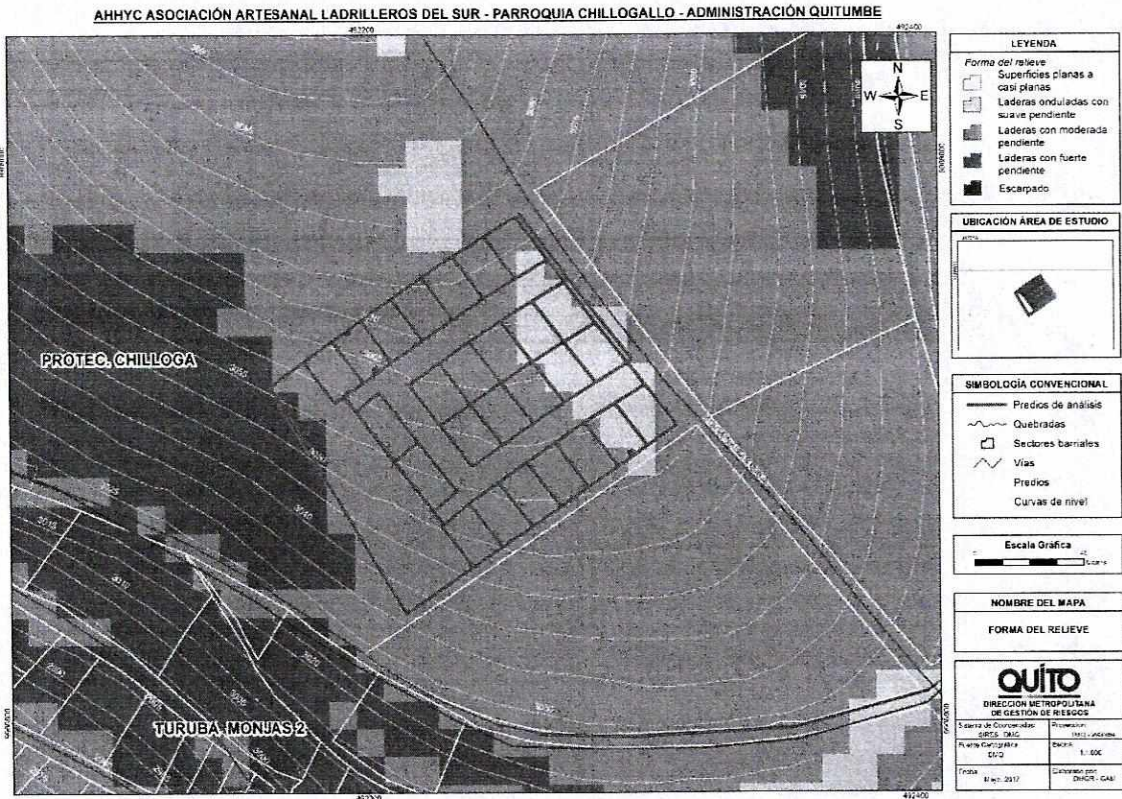

9 FIRMAS DE RESPONSABILIDAD

Ing. Marco Manobanda	Ing. Gestión de Riesgos DMGR	Inspección Técnica; Elaboración del Informe	24/05/2017 16/06/2017	
Ing. Gabriela Arellano	Ing. Geógrafa DMGR	Elaboración de Mapas	18/06/2017	
Ing. Luis Albán	Ing. Geólogo DMGR	Revisión del Informe	23/06/2017	
Cnel. Dennis Suarez F.	Director DMGR	Aprobación del Informe	30/06/2017	

96
revisar y
señal

INFORME DE REGULACIÓN METROPOLITANA

Municipio del Distrito Metropolitano de Quito



ALCALDÍA

IRM - CONSULTA

*INFORMACIÓN PREDIAL EN UNIPROPIEDAD

DATOS DEL TITULAR DE DOMINIO	
C.C./R.U.C.:	1791706900
Nombre o razón social:	ASOC.ARTESANAL LADRILLEROS SUR ALASURQ
DATOS DEL PREDIO	
Número de predio:	162462
Geo clave:	
Clave catastral anterior:	31611 06 001 000 000 000
En derechos y acciones:	NO
ÁREAS DE CONSTRUCCIÓN	
Área de construcción cubierta:	0.00 m2
Área de construcción abierta:	0.00 m2
Área bruta total de construcción:	0.00 m2
DATOS DEL LOTE	
Área según escritura:	10000.00 m2
Área gráfica:	10997.55 m2
Frente total:	294.00 m
Máximo ETAM permitido:	7.50 % = 750.00 m2 [SRU]
Zona Metropolitana:	QUITUMBE
Parroquia:	CHILLOGALLO
Barrio/Sector:	PROTEC. CHILLOGA
Dependencia administrativa:	Administración Zonal Quitumbe

*IMPLANTACIÓN GRÁFICA DEL LOTE

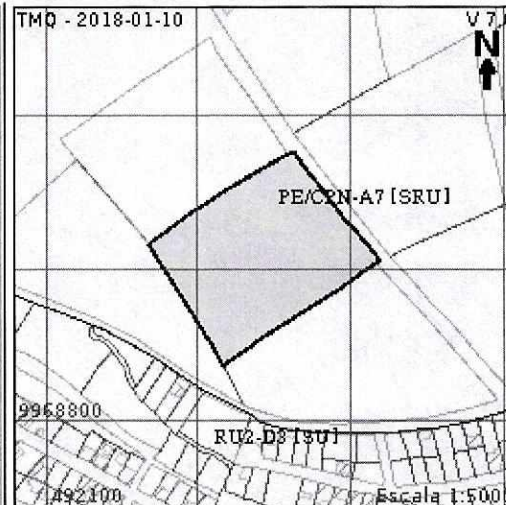

CALLES

Fuente	Calle	Ancho (m)	Referencia	Nomenclatura
IRM	AGUSTIN ALBAN BORJA	10	5 m del eje	
SIREC-Q	CALLE S/N	8	4 m del eje	2763
IRM	NUEVA AV. OCCIDENTAL (PERIFERICO SUR)	30	15 m del eje	

REGULACIONES

ZONIFICACIÓN		RETIROS	
Zona: A7 (A50002-1)		Frontal: 5 m	
Lote mínimo: 50000 m2	PISOS	Lateral: 3 m	
Frente mínimo: 125 m	Altura: 8 m	Posterior: 3 m	
COS total: 2 %	Número de pisos: 2	Entre bloques: 6 m	
COS en planta baja: 1 %			
Forma de ocupación del suelo: (A) Aislada		Clasificación del suelo: (SRU) Suelo Rural	
Uso de suelo: (PE/CPN) Protección ecológica/Conservación del patrimonio natural		Factibilidad de servicios básicos: NO	

AFECTACIONES/PROTECCIONES

Descripción	Tipo	Derecho de vía	Retiro (m)	Observación
RETIRO DE CONSTRUCCIÓN	RETIRO			

OBSERVACIONES

AFECTACION POR PLANIFICACION VIAL; NUEVO TRAZADO DE LA AV. OCCIDENTAL (PERIFERICO SUR) SOLICITAR EN LA SECRETARIA DE TERRITORIO Y VIVIENDA DEL MUNICIPIO METROPOLITANO DE QUITO EL REPLANTEO VIAL E INFORME DE AFECTACION./

AFECTACION VIAL (VIAS O CALLES S/N); SOLICITAR AL DEPARTAMENTO DE TERRITORIO Y VIVIENDA DE LA ADMINISTRACION ZONAL QUITUMBE REGULARIZACION DEL DISEÑO, TRAZADO VIAL E INFORME; SE INDICA QUE EL TRAZADO VIAL DEFINITIVO DEBERA SER APROBADO POR EL CONSEJO METROPOLITANO DE QUITO./

SE INDICA QUE LAS VIAS (CALLES S/N), EN LA HOJA DE TRAZADO VIAL N° 31711 POR PROLONGACION DE LAS MISMAS HACIA EL PREDIO DEBERAN EN LO POSIBLE MANTENER LA MISMA SECCION./

PREDIO SE ENCUENTRA UBICADO FUERA DEL LIMITE URBANO./ AREAS DE PROTECCION ECOLOGICA Y DE CONSERVACION DEL PATRIMONIO NATURAL; AREA NO LOTIZABLE NI URBANIZABLE./

NOTAS

- Los datos aquí representados están referidos al Plan de Uso y Ocupación del Suelo e instrumentos de planificación complementarios, vigentes en el DMQ.
- * Esta información consta en los archivos catastrales del MDMDQ. Si existe algún error acercarse a las unidades desconcentradas de Catastro de la Administración Zonal correspondiente para la actualización y corrección respectiva.
- Este informe no representa título legal alguno que perjudique a terceros.

95
WVCULA 1
almo

- Este informe no autoriza ningún trabajo de construcción o división de lotes, tampoco autoriza el funcionamiento de actividad alguna.
- "ETAM" es el "Error Técnico Aceptable de Medición", expresado en porcentaje y m², que se acepta entre el área establecida en el Título de Propiedad (escritura), y la superficie del lote de terreno proveniente de la medición realizada por el MDMQ, dentro del proceso de regularización de excedentes y diferencias de superficies, conforme lo establecido en el Artículo 481.1 del COOTAD; y, a la Ordenanza Metropolitana 0126 sancionada el 19 de julio de 2016.
- Para iniciar cualquier proceso de habilitación de la edificación del suelo o actividad, se deberá obtener el IRM respectivo en la administración zonal correspondiente.
- Este informe tendrá validez durante el tiempo de vigencia del PUOS.
- Para la habilitación de suelo y edificación los lotes ubicados en área rural solicitará a la EPMAPS factibilidad de servicios de agua potable y alcantarillado.

© Municipio del Distrito Metropolitano de Quito
Secretaría de Territorio Hábitat y Vivienda
2011 - 2018

Oficio No. SG 0919

Quito D. M., 04 ABR. 2017

TICKET GDOC: 2016-53425Z

Abogada
Karina Subía
Directora Ejecutiva
Unidad Especial Regula tu Barrio
Presente.-

Asunto: Se solicita socialización.

De mi consideración:

Las Comisiones de Uso de Suelo; y, Ordenamiento Territorial, en sesión conjunta realizada el miércoles 22 de marzo de 2017, luego de conocer el expediente No. 2016-53425Z, relacionado con el Asentamiento Humano de Hecho y Consolidado denominado Asociación Artesanal Ladrilleros del Sur de Quito, **resolvió:** solicitar a usted se realice las acciones pertinentes con los moradores del asentamiento a fin de contar con el compromiso formal del mismo para cumplir con las obras de mitigación que se requieren como parte del proceso de legalización del barrio.

Adjunto con cargo devolutivo una carpeta bene con documentación constante en 93 hojas útiles, incluido 1 plano y 3 CD's.

Dada en la sala de sesiones del Concejo Metropolitano de Quito, el miércoles 22 de marzo de 2017.

Atentamente

Abg. Sergio Garnica Ortiz

Presidente de la Comisión de Uso de Suelo



El infrascrito Secretario General del Concejo Metropolitano de Quito certifica que la presente resolución que antecede fue expedida por las Comisiones de Uso de Suelo; y, Ordenamiento Territorial, en sesión conjunta de 22 de marzo de 2017.

Abg. Diego Cevallos Salgado

Secretario General del Concejo Metropolitano de Quito

c. c. Abg. Sergio Garnica Ortiz, Presidente de la Comisión de Uso de Suelo.

UNIDAD ESPECIAL REGULA
TU BARRIO
SECRETARÍA DE COORDINACIÓN Y PARTICIPACIÓN CIUDADANA
Recibido por: 
Firma: 
Fecha: 04/04/2017

Acción:	Responsable:	Unidad:	Fecha:	Sumilla:
Elaborado por:	V. Loachamín	Gestión Comisiones	2017-03-27	
Revisado por:	A. Fiallos	Asesor Concejal Garnica	2017-03-27	
Revisado por:	J. Morán	Prosecretaría General	2017-03-27	
Aprobado por:	D. Cevallos	Secretaría General	2017-03-27	

1) Riesgo
2) Cambio de configuración

Oficio No.: SG- 2598

Quito D.M., 27 OCT. 2016

Ticket GDOC: 2016-534252

Señora
Ivone Von Lippke
Presidenta de la Comisión de Ordenamiento Territorial
Presente

Asunto: Revisión requisitos formales proyecto de Ordenanza que reconoce y aprueba el asentamiento humano de hecho y consolidado de interés social denominado Asociación Artesanal de Ladrilleros del Sur de Quito "ALASURQ", a favor de la Asociación Artesanal de Ladrilleros del Sur de Quito "ALASURQ".

De mi consideración:

En atención al oficio No. A 257, de 21 de octubre de 2016, suscrito por el Dr. Mauricio Rodas Espinel, Alcalde Metropolitano, por el cual remite el proyecto de Ordenanza que reconoce y aprueba el asentamiento humano de hecho y consolidado de interés social denominado Asociación Artesanal de Ladrilleros del Sur de Quito "ALASURQ", a favor de la Asociación Artesanal de Ladrilleros del Sur de Quito "ALASURQ"; por lo que, de conformidad con lo previsto en el literal a) del artículo 13 de la Resolución de Concejo No. C 074, esta Secretaría ha procedido a realizar la revisión de los requisitos formales de dicho proyecto, previo al envío a la Comisión competente en la materia, respecto de lo cual me permito informar lo siguiente:

- El proyecto de Ordenanza en referencia cumple los requisitos previstos en el Código Orgánico de Organización Territorial, Autonomía y Descentralización – COOTAD, así como en la Resolución del Concejo Metropolitano No. C 074, es decir, se refiere a una sola materia, contiene exposición de motivos, considerandos y articulado.
- El proyecto no reforma ni deroga ordenanzas preexistentes, por no haber normativa previa en la materia.

En tal virtud, remito el proyecto de Ordenanza en referencia a la Comisión de su Presidencia, a fin de que en cumplimiento de lo establecido en el literal b) del artículo 13 de la Resolución de Concejo No. C 074, se sirva incluir el conocimiento del mismo en sesión ordinaria o extraordinaria de la Comisión de Ordenamiento Territorial, en un plazo máximo de 15 días.

Página 1 de 2

Se deja constancia de que la presente revisión de formalidades se realiza sin perjuicio del ejercicio de las competencias de las Comisiones, como órganos asesores del Cuerpo Edilicio, y las distintas dependencias municipales, con relación a la revisión de la pertinencia legislativa, técnica y jurídica del proyecto en referencia.

Particular que comunico para los fines pertinentes.

Atentamente,



Abg. María Elisa Holmes Roldós

Secretaria General del Concejo Metropolitano de Quito

Acción:	Responsable:	Unidad:	Fecha:	Sumilla:
Elaborado por:	D. Cevallos	Prosecretaría	2016-10-26	
Aprobado por:	M.E.Holmes	Secretaría General	2016-10-26	

Copia: Original del expediente a Secretaría de la Comisión de Ordenamiento Territorial.

Comisión

Quito, 21 OCT. 2016

Oficio No. **A** 0257

Señorita
María Elisa Holmes Roldós
SECRETARIA GENERAL DEL CONCEJO
Presente

De mi consideración:

Me refiero a los Oficios No. UERB-1180-2016, UERB-1182-2016, UERB-1229-2016, UERB-1310-2016, UERB-1311-2016, UERB-1312-2016, UERB-1313-2016 y UERB-1314-2016, de 30 de septiembre de 2016, suscritos por la Abg. Karina Subía, Directora Ejecutiva de la Unidad Especial Regula Tu Barrio, por los que remite los proyectos de Ordenanza para reconocer y aprobar asentamientos de hecho y consolidados de interés social, denominados "Comité Pro mejoras del Barrio San Eduardo", "Claveles del Sur", "Chilibulo", "Asociación Artesanal de Ladrilleros del Sur de Quito, ALASURQ", "Acacias del Sur", "Comité Pro mejoras Diecinueve de Mayo", "Paraíso de San Juan de Calderón" y "Portal del Sur", respectivamente

Con lo expuesto, expreso a usted que dichos proyectos corresponden a la iniciativa del Ejecutivo Metropolitano; en consecuencia, se servirá remitirlos a la Comisión pertinente para el trámite de ley que corresponda.

Atentamente,

Dr. Mauricio Rodas Espinel
ALCALDE DEL MUNICIPIO DEL DISTRITO METROPOLITANO DE QUITO

PS/mep

Adjunto: lo indicado

SECRETARÍA GENERAL CONCEJO METROPOLITANO	RECEPCIÓN DE DOCUMENTOS
	HORA: 24 OCT 2016 12:00
QUITO ALCALDÍA	FIRMA RECEPCIÓN: 
	NÚMERO DE HOJA: -16/c

Oficio No.: SG- 2350
Quito D.M., 04 OCT. 2016
Ticket GDOC: 2016-534252

Doctor
Mauricio Rodas Espinel
Alcalde del Distrito Metropolitano de Quito
Presente

Asunto: Revisión requisitos formales proyecto de Ordenanza que reconoce y aprueba el asentamiento humano de hecho y consolidado de interés social denominado Asociación Artesanal de Ladrilleros del Sur de Quito "ALASURQ", a favor de la Asociación Artesanal de Ladrilleros del Sur de Quito "ALASURQ".

De mi consideración:

En atención al oficio No. UERB-1310-2016, de 30 de septiembre de 2016, suscrito por la Abg. Karina Subía, Directora Ejecutiva de la Unidad Especial Regula Tu Barrio, recibido en esta Secretaría en la misma fecha, relacionado con el proyecto de Ordenanza que reconoce y aprueba el asentamiento humano de hecho y consolidado de interés social denominado Asociación Artesanal de Ladrilleros del Sur de Quito "ALASURQ", a favor de la Asociación Artesanal de Ladrilleros del Sur de Quito "ALASURQ"; previo a remitir el expediente a la Comisión correspondiente, y de conformidad con lo previsto en el artículo 12 de la Resolución de Concejo No. C 074, solicito a usted de la manera más cordial, se sirva señalar si asume la iniciativa normativa en referencia.

Adjunto para el efecto, expediente con documentación constante en 89 fojas.

Atentamente,

Abg. María Elisa Holmes Roldós
Secretaria General del Concejo Metropolitano de Quito

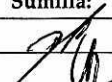
Acción:	Responsable:	Unidad:	Fecha:	Sumilla:
Elaborado por:	D. Cevallos	Prosecretaría	2016-10-03	
Aprobado por:	M.E.Holmes	Secretaría General	2016-10-03	

Copia: Unidad Especial Regula Tu Barrio

*Discrepancia
30/09/2016*

Oficio No. UERB - 1310 - 2016

Quito DM, 30 de septiembre de 2016

Abogada
María Elisa Holmes Roldós
**SECRETARIA GENERAL DEL
CONCEJO METROPOLITANO DE QUITO**
Presente.

De mi consideración:

Para conocimiento y aceptación de la Comisión correspondiente, previa a la presentación y aprobación del Concejo Metropolitano, tengo a bien remitir el expediente íntegro **No. 281 - Q**, con documentación original, correspondiente al **ASENTAMIENTO HUMANO DE HECHO Y CONSOLIDADO** denominado **ASOCIACION ARTESANAL LADRILLEROS DEL SUR DE QUITO ALASURQ**, ubicado en la **PARROQUIA DE CHILLOGALLO**.

Para el efecto, se adjuntan los documentos habilitantes de la gestión realizada por ésta Unidad, y tener como fin la regularización:

1. Acta de Mesa Institucional, No. 005-UERB-Q-2016, de 15 de septiembre de 2016.
2. Informe Técnico, Legal y Socio-Organizativo: No. 010-UERB-Q-SOLT-2016.
3. Proyecto de Ordenanza.
4. CD del Proyecto de Ordenanza.
5. Detalle de la documentación del expediente: Formato (F-ITADUERB01-01).

Con sentimientos de consideración y estima.

Atentamente,

K. S. Subía
Ab. Karina Subía
**DIRECTORA DE LA UNIDAD
ESPECIAL "REGULA TU BARRIO"**

Adj. 1 carpeta de 87 fojas útiles
Detalle de cantidad de documentos

Revisado por:	Nadia Herrera	<i>[Signature]</i>
Revisado por:	Carlos Lizaraburu	<i>[Signature]</i>
Realizado por:	Geovanna Vivero	<i>[Signature]</i>

SECRETARÍA GENERAL

RECEPCIÓN DE DOCUMENTOS

HORA: 16:15

30 SEP 2016

ALCALDÍA NÚMERO DE HOJA:

[Signature]

82

MEMORANDO No. 419-UERB- Q-2016

PARA: Abg. Karina Subía D.
 DIRECTORA UNIDAD
 ESPECIAL "REGULA TU BARRIO"

DE: Pablo Melo O.
 COORDINADOR UERB-QUITUMBE

ASUNTO: REMITIENDO EXPEDIENTE DEL ASENTAMIENTO HUMANO DE
 HECHO Y CONSOLIDADO DE INTERES SOCIAL: "ASOC.
 ARTESANAL LADRILLEROS DEL SUR DE QUITO ALASURQ".

FECHA: 19 DE SEPTIEMBRE DE 2016

Por la presente remito a usted el Expediente Integro No. 281 Q, correspondiente al Asentamiento Humano de Hecho y Consolidado de Interés Social, denominado: "ASOC. ARTESANAL LADRILLEROS DEL SUR DE QUITO ALASURQ", ubicado en la Parroquia: Chillogallo; propiedad que se encuentra en: Cuerpo Cierto; constante en una carpeta bene; cuya documentación se identifica y enumera en la "hoja de detalle de cantidad de documentos" adjunto; información y documentación que ha sido verificada y avalada por ésta Coordinación, garantizando de ésta manera su continuidad en el proceso ante las autoridades competentes que conocen y aprueban la regularización de los Asentamientos Humanos de Hecho y Consolidados.

Atentamente,

 Pablo Melo O.
 COORDINADOR UERB-QUITUMBE

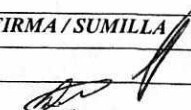
	NOMBRES	FECHA	FIRMA / SUMILLA
REVISADO POR:	Pablo Melo O.	19/09/2016	
ELABORADO POR:	Ing. Ana Montalvo	19/09/2016	

UNIDAD ESPECIAL REGULA
TU BARRIO
 SECRETARÍA DE COORDINACIÓN Y PARTICIPACIÓN CIUDADANA
 Recibido por: *Geovanna*
 Firma:
 Fecha: 29 SET. 2016

DETALLE DE CANTIDAD DE DOCUMENTOS DEL
 EXPEDIENTE No.281 Q
 "ASOC. ARTESANAL LADRILLEROS DEL SUR"

DESCRIPCIÓN	DETALLE	CANTIDAD
DOCUMENTOS HABILITANTES PARA CONOCIMIENTO DE COMISIÓN	VALIDACIÓN DE INFORMACIÓN (f.u.)	1
	ACTAS (f.u.)	3
	INFORME (f.u.)	11
	PROYECTO DE ORDENANZA	11
	CD	1
	CONTENIDO EXPEDIENTE (f.u.)	2
SOLICITUD	(f.u.)	1
DOCUMENTOS LEGALES	ESCRITURAS (X)	15
	CONTRATOS PRIVADOS (PROMESAS COMPRA VENTA Y OTROS) (X)	-
	ORDENANZA (f.u.)	-
	CERTIFICADO REGISTRO PROPIEDAD (f.u.)	1
	PAGO PREDIAL (f.u.):	-
DOCUMENTOS SOCIO ORGANIZATIVOS	PERSONERIA JURIDICA (f.u.)	10
	DIRECTIVA (f.u.)	2
	SOCIOS (f.u.)	2
DOCUMENTOS TECNICOS	EEQ (f)	-
	EEQ (f.u.)	-
	I.R.M (f.u.)	1
	PLANOS	1
	CDS	2
	HOJAS CARTOGRAFICAS (f.u)	-
COMUNICACIONES Y/O DOCUMENTOS INTERNAS	INFORMES UERB (f.u.)	4
	INFORME DE TRAZADO VIAL (f.u)	4
	INFORME DE BORDE SUPERIOR DE QUEBRADA (f.u.)	5
	INFORMES DE RIESGO (f.u)	9
	NOMENCLATURA VIAL	4
	ACTAS (f.u)	-
	CLASIFICACION DE SUELO	-
COMUNICACIONES DEL BARRIO	RECIBIDAS	
	ENVIADAS	-
OTROS	COMUNICACIONES INTERINSTITUCIONALES	-
	INFORMES GPS (f.u)	-
	VARIOS	-
	TOTAL DE FOJAS UTILES	87
	TOTAL CONTRATOS PRIVADOS	-
	TOTAL DE ESCRITURAS	15
	TOTAL FACTURAS	-
	TOTAL PLANOS	1
	TOTAL CDS	3

(f.u): Fojas útiles

(X): Cantidad de Escrituras

(f): Cantidad de Facturas

87

ASPECTO SOCIO-ORGANIZATIVO		VALIDACIÓN DEL CONTROL
ITEM	PUNTO DE CONTROL	
1	Listado actualizado de socios (Aplica cuando el AHHyC tiene personería jurídica). El listado concuerda con el listado emitido por el MIDUVI	SI
2	Listado actualizado de beneficiarios (Aplica cuando el AHHyC tiene derecho y acciones). Concuerda con el certificado actualizado del Registro de la Propiedad)	NO
ASPECTO LEGAL		VALIDACIÓN DEL CONTROL
ITEM	PUNTO DE CONTROL	
1	Certificado de gravámenes actualizado, no tienen ningún impedimento legal que obstaculice la aplicación de la Resolución de Partición Administrativa	SI
2	Número de escritura y fechas concuerda con informe del responsable legal	SI
3	Cuando es derecho y acciones suma el 100%, o presenta el Certificado de Ventas actualizado emitido por el Registro de la Propiedad.	NO
ASPECTO TÉCNICO		VALIDACIÓN DEL CONTROL
ITEM	PUNTO DE CONTROL	
1	El Plano tiene como máximo 6 meses de haber sido elaborado con firma de responsabilidad del representante del AHHyC, el Profesional contratado por el AHHyC y el Responsable Técnico de la UERB.	SI
2	El expediente contiene el IRM actualizado y certificado por la Administración Zonal correspondiente.	SI
3	El expediente tiene el Informe técnico favorable de la cabida total y verificación de puntos GPS suscrito por la DMC	SI
4	El expediente tiene el Informe técnico de la restitución del Borde Superior de Quebrada y/o Talud entregado por la DMC.	SI
5	El expediente cuenta con el informe del replanteo vial emitido por la Coordinación de Gestión y Control de la Administración Zonal.	SI
6	El expediente tiene el informe técnico favorable de la medición y verificación del 100% de lotes, áreas verdes y espacios comunales suscritos por el RT.	SI
7	El plano tiene los cortes del terreno para identificar pendientes, quebradas y taludes transversales y longitudinal de levantamiento.	SI
8	El plano tiene cortes transversales de vías y pasajes	SI
9	El plano y la trama urbana cumple con la normativa municipal.	SI
10	El plano tiene el cronograma valorado de obras a ser ejecutadas	SI
11	El plano tiene la ubicación del predio	SI
12	El plano tiene el listado de los beneficiarios concorde con el listado de Socios emitidos por el MIES o Certificado de Ventas (derechos y acciones), Cédula de Ciudadanía y/o Identidad.	NO
13	El plano contiene el cuadro de datos conteniendo superficies y porcentajes del área total del predio a fraccionarse: área de afectación, área de vías, calzadas, aceras, área de protección, área útil, área de lotes, área verde, listado total de lotes con numeración continua, linderos (dimensiones del frente, laterales de los lotes y superficies).	SI
14	Los lotes cumplen con las pendientes adecuadas para edificación posterior	SI
15	Acta Notarizada autorizando la transferencia de las Áreas Verdes a favor del Municipio del Distrito Metropolitano de Quito.	NO

NOTA: TODOS LOS ÍTEM ANTES DESCRITOS, HAN SIDO VERIFICADOS, COMPROBADOS Y AVALADOS POR ESTA COORDINACIÓN PREVIO AL CONCIMIENTO Y APROBACIÓN DE LA MESA INSTITUCIONAL Y POSTERIOR ENVÍO A LA DIRECCIÓN EJECUTIVA DE LA UERB

AVALADO POR:

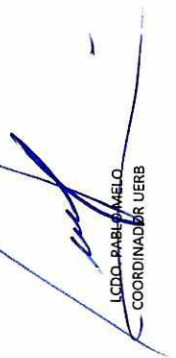
 Lcdo. PABLO PÁEZ
 COORDINADOR UERB

ACTA N.-005– UERB - Q - 2016

ACTA DE LA MESA INSTITUCIONAL, PARA LA APROBACIÓN DE LOS INFORMES SOCIO-ORGANIZATIVOS, LEGALES Y TÉCNICOS DE LOS ASENTAMIENTOS HUMANOS DE HECHO Y CONSOLIDADO DE INTERES SOCIAL DENOMINADO: "ASOCIACION ARTESANAL LADRILLEROS DEL SUR"; REALIZADA EL 15 DE SEPTIEMBRE DEL 2016.

En el Distrito Metropolitano de Quito, a los quince días del mes de septiembre del dos mil dieciséis, en la Sala de Reuniones de la Administración Quitumbe, siendo las nueve horas, debidamente citados mediante Convocatoria, de fecha seis de septiembre de dos mil dieciséis, se reúnen los señores (as): Julio Cesar Añasco, Administrador Zonal Quitumbe; Lcdo. Pablo Melo O., Coordinador UERB-Q; Arq. Carlos Quezada, Delegado de la Secretaría de Territorio, Hábitat y Vivienda; Arq. Marcia Laines, Dirección Metropolitana de Catastro, Ing. Marco Manobanda Delegado de la Dirección Metropolitana de Gestión de Riesgos; Ing. Edwin Guevara, Dirección de Gestión de Territorio Zonal Quitumbe; Abg. Jorge Eduardo Calle, Dirección de Asesoría Jurídica Zonal Quitumbe; Arq. Miguel Hidalgo, Responsable Técnico; Abg. Sofía Reyna Responsable Legal; Lcda. Gianyna Rosero, Responsable Socio-Organizativo, de la Unidad Especial Regula Tu Barrio Quitumbe; con la finalidad de tratar el siguiente Orden del Día:

1.- Análisis y Aprobación del Informe Socio Organizativo, Legal y Técnico, No.010-UERB-Q-SOLT-2016, del Barrio "ASOC. ARTESANAL LADRILLEROS DEL SUR", que se encuentra ocupando el predio: No. 162462, de propiedad de la Asoc. Artesanal Ladrilleros del Sur, ubicado en la Parroquia: Chillogallo, Zona: Quitumbe, Expediente No 281 Q.

Se procede con el Primer Punto del Orden del Día: Lectura del Informe Socio Organizativo, Legal y Técnico del Barrio "ASOC. ARTESANAL LADRILLEROS DEL SUR", Expediente No. 281 Q.

Los miembros de la mesa solicitan que se dé cumplimiento al siguiente artículo de la Ordenanza Metropolitana No. 0126 sancionada el 19 de Julio de 2016 para la aprobación del asentamiento:

Art 4. Forma de detección de presuntos excedentes y diferencias en relación a la superficie constante en el título de dominio y procedimientos seguir.- Los mecanismos para la detección del presunto excedente y diferencias y los tramites que requieran como requisito previo a la regularización prevista en este Título, serán determinados mediante resolución del Alcalde Metropolitano. (las negrillas nos corresponden).

ACTA N.-005- UERB - Q - 2016

La presunción de excedente o diferencia, puede ser desvirtuada a través de documentación y /o inspección solicitada por el administrado y practicada por la Autoridad Administrativa competente que, in situ, demuestre que no existe el excedente o diferencia.

De verificarse excedente o diferencia de superficie en los trámites y por los mecanismos que se determinen mediante resolución del Alcalde, el administrado se sujetara al proceso de regularización constante en este título.

Con los antecedentes expuestos la Unidad Regula tu Barrio se compromete a dar seguimiento y cumplimiento al artículo en mención.

Existiendo conformidad con el texto del informe, tanto en las partes: Socio Organizativo, legal y Técnico, se da por aprobado el documento por unanimidad de los asistentes; y se recomienda que continúe su trámite en la Comisión de Ordenamiento Territorial.

No existiendo otro punto que tratar, se da por concluida la sesión, siendo las diez horas.



Julio César Añasco
ADMINISTRADOR
ZONAL QUITUMBE



Abg. Jorge Eduardo Calle
DIRECCIÓN DE ASESORÍA
JURÍDICA, ZONAL QUITUMBE



Lcdo. Pablo Melo O.
COORDINADOR
UERB-QUITUMBE



Arq. Marcia Laines
DIRECCIÓN METROPOLITANA
DE CATASTRO, DELEGADA

ACTA N.-005- UERB - Q - 2016

Arq. Carlos Quezada
**SECRETARIA TERRITORIO
HÁBITAT Y VIVIENDA, DELEGADO**

Ing. Marco Manobanda
**DIRECCION METROPOLITANA
DE GESTION DE RIESGOS
DELEGADO**

Ing. Edwin Guevara
**DIRECCION DE GESTION
DE TERRITORIO, ZONAL QUITUMBE**

Lcda. Gianyna Rosero
**RESPONSABLE
SOCIO-ORGANIZATIVO
UERB- QUITUMBE**

Abg. Sofía Reyna
**RESPONSABLE
LEGAL UERB-QUITUMBE**

Arq. Miguel Hidalgo
**RESPONSABLE TECNICO
UERB- QUITUMBE**

**INFORME SOCIO ORGANIZATIVO, LEGAL Y TÉCNICO DEL
 ASENTAMIENTO HUMANO DE HECHO Y CONSOLIDADO DE INTERES SOCIAL
 ASOCIACIÓN ARTESANAL DE LADRILLEROS DEL SUR DE QUITO "ALASURQ"
 EXPEDIENTE N° 281 Q**

INFORME N°. 010-UERB-Q-SOLT-2016

UBICACIÓN:



**ASENTAMIENTO HUMANO DE HECHO Y CONSOLIDADO:
 "ASOCIACIÓN ARTESANAL DE LADRILLEROS DEL SUR DE
 QUITO "ALASURQ"**

Parroquia: CHILLOGALLO
 Barrio/Sector: VICTORIA CENTRAL
 Administración Municipal: QUITUMBE

Uso de Suelo Principal

- | | | |
|-------------------------|----------------------|----------------|
| Agricultura Residencial | Múltiple | Residencial 1 |
| Área de Promoción | Patrimonial | Residencial 1A |
| Equipamiento | Protección Ecológica | Residencial 2 |
| Industrial 2 | Protección Bacterio | Residencial 3 |
| Industrial 3 | RNNR | |
| Industrial 4 | RNR | |

ANTECEDENTES DEL ASENTAMIENTO HUMANO



La Asociación Artesanal de Ladrilleros del Sur de Quito "ALASURQ", Se encuentra ubicado en la parroquia Chillogallo del Distrito Metropolitano de Quito que corresponde a la Administración Zonal Quitumbe, el cual tiene un 46.15% de consolidación y 17 años de asentamiento.

De la Inspección realizada el 26 de agosto del 2016, se considera que la población de este asentamiento carece de recursos económicos para satisfacer las necesidades físicas básicas que permiten un adecuado nivel y calidad de vida, tales como: alimentación, vivienda, educación; y, agua potable.

De igual forma dentro del asentamiento se visibiliza un alto grado de desempleo y por tal la carencia de ingresos económicos o a su vez un nivel bajo de los mismos.

El Asentamiento Humano de Hecho y Consolidado Asociación Artesanal de Ladrilleros del Sur de Quito "ALASURQ", no pueden satisfacer varias de sus necesidades básicas físicas como: Obras Civiles (vías, aceras, bordillos) para vivir adecuadamente ; en base a estos antecedentes es considerado como barrio de interés social y cumple con los criterios para un análisis de regularización, por lo que deberá ser intervenido por la UERB Quitumbe, a fin de solucionar la inseguridad jurídica de la tenencia de la tierra.

INFORME SOCIO-ORGANIZATIVO

TIPO DE ORGANIZACIÓN:	ASOCIACIÓN ARTESANAL
PRESIDENTE / REPRESENTANTE LEGAL:	SR. LUIS CARGUA
AÑOS DE ASENTAMIENTO:	17 años
Nº DE SOCIOS:	26
Nº DE LOTES;	26
POBLACIÓN BENEFICIARIA:	104 PERSONAS
CONSOLIDACIÓN:	46.15%

INFORME LEGAL

Mediante escritura de compra venta otorgada el 27 de noviembre de 2000 ante la Dra. Mariela Pozo Acosta, Notaria Trigésima Primera e inscrita en el Registro de la Propiedad de Quito el 13 de mayo de 2011 en la que los cónyuges José Víctor Llumiquinga Inga y Juana Florentina Chicaiza Calero venden a favor de la Asociación Artesanal de Ladrilleros del Sur de Quito, "ALASURQ" el lote de terreno signado con el número cinco, de aproximadamente una hectárea, ubicado en la parroquia Chillogallo, cantón Quito, Provincia de Pichincha y que se encuentra dentro de los siguientes linderos:

ANTECEDENTES DE LA PROPIEDAD:

El mencionado lote fue adquirido por los cónyuges José Víctor Llumiquinga Inga y Juana Florentina Chicaiza Calero mediante escritura pública celebrada el 19 de enero de 1997 ante el Dr. Jaime Patricio Nolvos, Notario Décimo a los cónyuges Gozalo Freile y María Alicia Ardiani un lote de terreno signado con el número cinco, de aproximadamente una hectárea, ubicado en la parroquia Chillogallo, cantón Quito, Provincia de Pichincha.

TIPO DE ESCRITURA:	UNIPROPIEDAD	SI	DERECHOS Y ACCIONES	NO
	José Víctor Llumiquinga Inga y Juana Florentina Chicaiza Calero			
OTORGADO POR:	José Víctor Llumiquinga Inga y Juana Florentina Chicaiza Calero			

A FAVOR DE:		Asociación Artesanal de Ladrilleros del Sur de Quito, "ALASURQ"
CELEBRACIÓN DE LA ESCRITURA		27 de noviembre de 2000
INSCRIPCIÓN EN EL REGISTRO DE LA PROPIEDAD		13 de mayo de 2011
LINDEROS DE LA PROPIEDAD LOTE UNO	LINDERO NORTE	Con Camino público;
	LINDERO SUR:	Con terrenos de Luz María Olmos viuda de Llumiquina;
	LINDERO ESTE:	Con propiedad de José Miguel Inga;
	LINDERO OESTE:	Con Terrenos de Manuel Ushiña
	SUPERFICIE:	Una hectárea aprox.
CERTIFICADO DE GRAVÁMENES E HIPOTECAS		C30502780001, de fecha 29 de julio de 2016, SIN GRAVAMENES QUE PESEN SOBRE EL LOTE.

INFORME TÉCNICO

Nº de Predio:	162462
Clave Catastral:	31611 06 001
REGULACION SEGÚN IRM.	
Zonificación:	A7 (A50002-1)
Lote mínimo:	50000 m2

Forma de Ocupación del suelo:	(A) Aislada							
Uso principal del suelo:	(PE/CPN) Protección Ecológica/ Conservación del Patrimonio Natural							
Clasificación del suelo:	(SRU) Suelo Rural							
Cambio de Zonificación	APLICA (SI - NO)	Zonificación:	D3 (D203-80)					
	SI SI	Lote mínimo:	200 m ²					
		Formas de Ocupación:	(D) Sobre línea de fábrica					
	NO	Uso principal del suelo:	(RR1) Residencial Rural					
Número de lotes	26							
Consolidación:	46.15 %	Obras Civiles Ejecutadas (Vías)	Calzadas	0.0%	Aceras	0.0%	Bordillos	0.0%
		Obras de Infraestructura Existentes:	Agua Potable	0.0%	Alcantarillado	0.0%	Energía eléctrica	0.0%
Anchos de vías y Pasajes	Calle Agustín Alban Borja de 10,00m				Pasaje Oe13C de 8,00 m Pasaje Oe13D de 8,00 m Pasaje S43B de 8,00 m			
Área Útil de Lotes:	6.875,22		m ²	61,88%				
Área de Vías y Pasajes:	1.746,29		m ²	15,72%				
Área Verde y Comunal:	2.237,15		m ²	20,14%				
Área de Afectación vial	251,44		m ²	2,26%				
Área total del terreno:	11.110,10		m ²	100,00%				

Área Verde y Comunal en relación al área útil de lotes	2.237,15	m ²	32,54%
---	----------	----------------	--------

ÁREA VERDE Y COMUNAL						
Área Verde y Comunal		LINDERO	En parte	Total	SUPERFICIE	
	Norte:	Propiedad Particular		14,80 m.		2.237,15 m ²
	Sur:	Propiedad Particular	---	27,12 m.		
	Este:	Lote "7"	18,81 m.	98,89 m.		2.237,15 m ²
		Lote "7"	4,89 m.			
		Escalinata 1	6,02 m.			
		Lote "8"	21,80 m.			
		Lote "9"	20,63 m.			
		Escalinata 2	6,02 m.			
	Oeste:	Lote "20"	20,72 m.	93,89 m.		2.237,15 m ²
Propiedad Particular		87,10 m.				
	Avenida Occidental	6,79 m.				

ANEXO TÉCNICO:	<p>INFORMES VIAL</p> <ul style="list-style-type: none"> Memorando-TV-097 de fecha 11 de Agosto del 2016, emitido por el Director de Gestión del Territorio de la Administración Quitumbe. <p>INFORMES TECNICOS.</p> <ul style="list-style-type: none"> Memorando-TV-095 de fecha 11 de Agosto del 2016, que contiene el Informe de Replanteo Vial, emitido por el Director de Gestión del Territorio de la Administración Quitumbe. Informe Técnico No. 042-AHH 2016 de Cabidas, Linderos, Coordenadas, Definición del Borde Superior de Quebrada, ríos, Talud, emitido por la Dirección Metropolitana de Catastro, con fecha 31 de Agosto de 2016. Informe Técnico de Riesgos N. 088-AT-DMGR-2016, con fecha 07/06/2016. Oficio N° 315 GP 003258 que contiene el Informe de Nomenclatura Vial emitido por el Gerente General Empresa Pública Metropolitana de Movilidad y Obras Públicas, con fecha 03 de Agosto de 2016. Informe técnico N° 33 UERB-Q 2016, correspondiente a verificación de cabidas y linderos lote por lote, se determinó que las medidas del plano coinciden con las verificadas en campo, fecha 06 de Septiembre de 2016 emitido por Arq. Miguel Ángel Hidalgo RT-UERB "Quitumbe".
-----------------------	---

	<p style="text-align: center;">INFORME DE REGULACION METROPOLITANO</p> <p style="text-align: center;">- No. 590812 del Predio No. 162462 de fecha 06 de Septiembre de 2016.</p> <p>PLANOS</p> <ul style="list-style-type: none">• Un plano contiene diseño urbano, perfiles del terreno, cortes longitudinales de vías, cronograma valorado de obras, ubicación, cuadro de áreas, firmado por la Arq. Jacqueline Paredes , con fecha julio de 2016.
--	---

CONCLUSIONES TÉCNICAS

- El Art. 30 de la Constitución Política del Ecuador dice: "Las personas tienen derecho a un hábitat seguro y saludable, y a una vivienda adecuada y digna, con independencia de su situación social y económica."
- Las obras a ejecutarse en el asentamiento son las siguientes: calzada 100% y aceras 100%, bordillos 100%, agua potable 100%, alcantarillado 100% y energía eléctrica 100%.
- El plazo de ejecución de la totalidad de las obras civiles y de infraestructura, incluido el equipamiento del área comunal, será de ocho (8) años, de conformidad al cronograma de obras presentado por el asentamiento humano de hecho y consolidado.
- Número de lotes 26, cuyo detalle es el que consta en los planos.
- Según el área determinada en la escritura para el predio No. 162462 es de 10.000,00 metros cuadrados y el área determinada en el levantamiento plani-altimétrico de 11.110,10 metros cuadrados se detecta la existencia de una variación de área entre la escritura y el levantamiento topográfico del lote global de 1.110,10 metros cuadrados, que corresponde al 11,10%, revisados los linderos y cabidas en campo se determina que no existen afectaciones a los lotes colindantes, ni a espacios públicos, encontrándose el predio claramente delimitado y acorde a los linderos detallados en las escrituras.

RECOMENDACIONES TÉCNICA

- Por tratarse de un asentamiento humano de hecho y consolidado, de 17 años de existencia, con 46.15% de consolidación de viviendas, se recomienda cambiar la Zonificación a D3 (D203-80), con Área de Lote Mínimo 200 m², Uso principal del suelo (RR1) Residencial Rural, Forma de Ocupación del Suelo (D) Sobre línea de fábrica y mantener la Clasificación del Suelo en (SRU) Suelo Rural.

- Se debe considerar las recomendaciones emitidas por la Secretaría General de Seguridad y Gobernabilidad/Dirección Metropolitana de Gestión de Riesgo. En su informe No.088- AT-DMGR-2016, de fecha 07/06/2016.

“La zona en estudio, una vez realizada la inspección técnica al AHHYC “Asociación Artesanal Ladrilleros del Sur que se encuentra dentro de la Parroquia Chilligallo, considerando las amenazas, elementos expuestos y vulnerabilidades se determina que:

De acuerdo a las condiciones morfológicas, litológicas, y elementos expuestos se manifiesta que presenta un **Riesgo Muy Alto Mitigable** en su totalidad frente a movimientos en masa.

Con respecto a la amenaza sísmica el AHHYC “Asociación Artesanal Ladrilleros del Sur que se encuentra dentro de la Parroquia Chilligallo, presenta un nivel de riesgo **Medio**.

Finalmente, con respecto a la amenaza volcánica el “Asociación Artesanal Ladrilleros del Sur que se encuentra dentro de la Parroquia Chilligallo, presenta un nivel de riesgo **Alto**.

La calificación de la evaluación de la condición del riesgo está dada en base a la probabilidad de ocurrencia de eventos adversos y a las pérdidas con su consecuente afectación. Por lo tanto, desde el análisis de la DMGR se expresa que es **Factible** continuar con el proceso de la regularización del AHHYC. Que siguiendo las recomendaciones que se describen en este informe a continuación contribuirá a garantizar la reducción del riesgo en la zona en análisis.

NORMATIVA VIGENTE:

- “Tomar en cuenta al Artículo 13.- de Ley Orgánica Reformatoria Al COOTAD en su Artículo 140.- sobre el Ejercicio de la competencia de gestión de riesgos.- establece que: “La gestión de riesgos que incluye las acciones de prevención, reacción, mitigación, reconstrucción y transferencia, para enfrentar todas las amenazas de origen natural o antrópico que afecten el territorio se gestionarán de manera concurrente y de forma articulada por todos los niveles de gobierno de acuerdo con las políticas y los planes emitidos por el organismo nacional responsable, de acuerdo con la Constitución y la Ley. **Los gobiernos autónomos descentralizados municipales adoptarán obligatoriamente normas técnicas para la prevención y gestión de riesgos en sus territorios con el propósito de proteger las personas, colectividades y la naturaleza, en sus procesos de ordenamiento territorial**”.

- Todos los procesos dentro del proyecto de regularización deben respetar la normativa vigente de las Ordenanzas Metropolitanas de: aprobación de los *Planes Metropolitanos de Ordenamiento Territorial, (PMOT), Uso y Ocupación del Suelo, (PUOS) y Régimen Administrativo del Suelo en el D.M.Q.* (Ordenanzas Metropolitanas N° 171 y N° 172, y sus Reformatorias N°. 447 y N°.432);
- El AHHYC "Asociación Artesanal Ladrilleros del Sur que se encuentra dentro de la Parroquia Chillotallo, deben respetar lo que estipula en los artículos de las ordenanzas metropolitanas Y en el caso de afectaciones o cercanía a quebradas, taludes, ríos; Cumplir con lo establecido en los artículos 116 Áreas de protección de taludes, 117 *Áreas de Protección de Quebradas*, 118 áreas de protección de cuerpos de agua, ríos y el artículo 122 referente a *construcciones Sismo resistentes*.
- Por lo tanto el AHHYC "Asociación Artesanal Ladrilleros del Sur que se encuentra dentro de la parroquia Chillotallo, conjuntamente con el profesional técnico responsable deberá reestructurar el proyecto si el caso lo amerita en función de las condiciones de la normativa dispuesta por las entidades respectivas."
- Incluir en el Informe de Regulación Metropolitana, IRM las observaciones de calificación del riesgo y recomendaciones para emisión de permisos y control de usos futuros y ocupación del suelo, en cumplimiento estricto con el cuerpo normativo que garantice el adecuado cuidado ambiental y protección de taludes y quebradas, en prevención de riesgos naturales y antrópicos que se podrían presentar.

PARA LAS CONSTRUCCIONES:

- Para reducir el riesgo sísmico se tiene que tomar en cuenta la calidad constructiva de las viviendas que es muy deficiente y el tipo de suelo. Las futuras edificaciones deberán ser construidas siguiendo la guía técnica de la Norma Ecuatoriana de la Construcción (NEC-11), sobretodo, en lo que se refiere a diseños estructurales sismo-resistentes, para lo cual la Agencia Metropolitana de Control deberá hacer cumplir esta disposición. Para las edificaciones actuales, sus propietarios deberían contratar a un especialista (Ing. Civil Estructuralista o Estructural) para que evalúe el estado actual de las construcciones y para que proponga un sistema de reforzamiento estructural en el caso de que alguna (s) vivienda (s) lo amerite (n).

PARA LOS SUELOS O TERRENOS:

- La Dirección Metropolitana de Gestión de Riesgos (DMGR) recomienda que en el barrio "Asociación Artesanal Ladrilleros del Sur", es necesario realizar un estudio geológico – geotécnico que determine la estabilidad de la ladera (en varios perfiles) para lo cual se deberá calcular el Factor de Seguridad, considerando cargas estáticas y dinámicas, así como niveles freáticos superficiales, (saturación del suelo). Este estudio también deberá determinar la capacidad portante admisible del suelo (carga máxima que puede soportar sin que su estabilidad sea amenazada). También permitirá conocer las condiciones mecánicas del suelo que será validada posteriormente por la DMGR debido a la característica litológica que se observaron en varios sitios, y la vulnerabilidad física de las construcciones que es muy alta según la evaluación técnica realizada.
- La Dirección Metropolitana de Gestión de Riesgos (DMGR) recomienda que en los casos en los que se realizaron desbanques de terreno para construir y edificar las viviendas deben tener una pequeña inclinación y a futuro deben ser recubiertos con cobertura vegetal o la construcción de un muro de contención en el talud, de cada propietario, todo esto ejecutados con la responsabilidad de la comunidad y supervisados por un profesional competente, acciones de mitigación que servirán para evitar que continúe el proceso erosivo de los taludes, los mismo que al estar desprotegidos, el agua y el viento pueden ocasionar cárcavas que con el paso del tiempo son factores detonantes para un deslizamiento.
- Coordinar con la **EPMOP** para mejorar el trazado vial que está abierto solamente en tierra afirmada, asegurando su estabilidad, y de los taludes generados en los cortes efectuados para la apertura de las calles y espacios; y Considerar el criterio técnico de la **EPMAPS** para que implemente el sistema de alcantarillado pluvial que evite la erosión del suelo en los pasajes.

SOLICITUD:

- Con el objetivo de impulsar el proceso de regularización de asentamientos humanos de hecho y consolidados, la "UERB" pone a consideración de la Mesa Institucional el Informe Técnico, Legal y Socio Organizativo del Asentamiento Humano de Hecho y Consolidado de Interés Social denominado **ASOCIACIÓN ARTESANAL DE LADRILLEROS DEL SUR DE QUITO ALASURQ**, para su aprobación o modificación según corresponda.

Atentamente,

Atentamente,

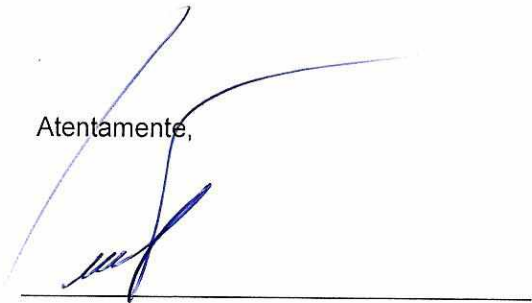

Pablo Melo O.
Coordinador UERB-Q

	NOMBRE	FECHA	FIRMA/SUMILLA
ELABORADO POR:	Lic. Gianina Rosero RESPONSABLE SOCIO ORGANIZATIVA	08/09/2016	
ELABORADO POR:	Abg. Sofía Reyna RESPONSABLE LEGAL	08/09/2016	

ORDENANZA No.

EXPOSICIÓN DE MOTIVOS

La Constitución de la República del Ecuador, en su artículo 30, garantiza a las personas el “derecho a un hábitat seguro y saludable, y a una vivienda adecuada y digna, con independencia de su situación social y económica”; y, a su vez, establece que los gobiernos autónomos descentralizados municipales tienen la competencia exclusiva para planificar el desarrollo cantonal, así como para ejercer el control sobre el uso y ocupación del suelo en el cantón (artículo 264, numerales 1 y 2).

La Administración Municipal, a través de la Unidad Especial Regula Tu Barrio, promueve procesos tendientes a regularizar aquellos asentamientos humanos de hecho y consolidados que se encuentran en el Distrito Metropolitano de Quito, siguiendo para el efecto un proceso socio organizativo, legal y técnico, que permita determinar los legítimos poseedores de los lotes, en cada asentamiento; y, por tanto, los beneficiarios del proceso de regularización.

El Asentamiento Humano de Hecho y Consolidado de Interés Social denominado Asociación Artesanal de Ladrilleros del Sur de Quito, “ALASURQ” tiene una consolidación de 46,15%; al inicio del proceso de regularización contaba con 17 años de existencia sin embargo al momento de la sanción de la presente ordenanza el asentamiento cuenta con ... años de asentamiento y 104 beneficiarios.

Dicho Asentamiento Humano de Hecho y Consolidado de Interés Social no cuenta con reconocimiento legal por parte de la Municipalidad, por lo que la Unidad Especial Regula Tu Barrio realizó el proceso tendiente a regularizar el mismo, a fin de dotar a la población beneficiaria de servicios básicos; y, a su vez, permitir que los legítimos poseedores cuenten con escrituras que garanticen su propiedad y el ejercicio del derecho a la vivienda, adecuada y digna, conforme lo prevé la Constitución del Ecuador.

En este sentido, la presente ordenanza contiene la normativa tendiente a reconocer el fraccionamiento sobre el que se encuentra el Asentamiento Humano de Hecho y Consolidado de Interés Social denominado: Asociación Artesanal de Ladrilleros del Sur de Quito, “ALASURQ”, a fin de garantizar a los beneficiarios el ejercicio de su derecho a la vivienda y el acceso a servicios básicos de calidad.

114

ORDENANZA No.

EL CONCEJO METROPOLITANO DE QUITO

Visto el Informe No.de....., expedido por la Comisión de Ordenamiento Territorial.

CONSIDERANDO:

- Que,** el artículo 30 de la Constitución de la República del Ecuador (en adelante “Constitución”) establece que: *“Las personas tienen derecho a un hábitat seguro y saludable, y a una vivienda adecuada y digna, con independencia de su situación social y económica.”*;
- Que,** el artículo 31 de la Constitución expresa que: *“Las personas tienen derecho al disfrute pleno de la ciudad y de sus espacios públicos, bajo los principios de sustentabilidad, justicia social, respeto a las diferentes culturas urbanas y equilibrio entre lo urbano y lo rural. El ejercicio del derecho a la ciudad se basa en la gestión democrática de ésta, en la función social y ambiental de la propiedad y de la ciudad, y en el ejercicio pleno de la ciudadanía.”*;
- Que,** el artículo 240 de la Constitución establece que: *“Los gobiernos autónomos descentralizados de las regiones, distritos metropolitanos, provincias y cantones tendrán facultades legislativas en el ámbito de sus competencias y jurisdicciones territoriales (...)”*;
- Que,** el numeral 1 y 2 del artículo 264 de la Constitución manifiesta que: *“Los gobiernos municipales tendrán las siguientes competencias: (...) 1. Planificar el desarrollo cantonal y formular los correspondientes planes de ordenamiento territorial, de manera articulada con la planificación nacional, regional, provincial y parroquial, con el fin de regular el uso y la ocupación del suelo urbano y rural.”; (...)2.- “Ejercer el control sobre el uso y ocupación del suelo en el cantón (...)”*.
- Que,** el literal c) del artículo 54, en concordancia con el literal c) del artículo 84 del Código Orgánico de Organización Territorial, Autonomía y Descentralización (en adelante “COOTAD”), señala como una función del gobierno autónomo descentralizado municipal la de establecer el régimen de uso del suelo y urbanístico, para lo cual se debe determinar las condiciones de urbanización, parcelación, lotización, división o cualquier otra forma de fraccionamiento de conformidad con la planificación cantonal, asegurando porcentajes para zonas verdes y áreas comunales;
- Que,** el artículo 57, en concordancia con el artículo 87 del COOTAD, establece que las funciones del Concejo Municipal, entre otras, son: *“a) El ejercicio de la facultad normativa en las materias de competencia del gobierno autónomo descentralizado municipal, mediante la expedición de ordenanzas cantonales, acuerdos y resoluciones; (...) x) Regular y controlar, mediante la normativa cantonal correspondiente, el uso del suelo en el territorio del cantón, de conformidad con las leyes sobre la materia, y establecer el régimen urbanístico de la tierra; y, (...) z) Regular mediante ordenanza la delimitación de los barrios y parroquias urbanas tomando en cuenta la configuración territorial,*

ORDENANZA No.

identidad, historia, necesidades urbanísticas y administrativas y la aplicación del principio de equidad interbarrial.”;

- Que,** el artículo 322 del COOTAD establece el procedimiento para la aprobación de las ordenanzas municipales;
- Que,** la Disposición Transitoria Décima Cuarta del COOTAD, señala: “(...) *Excepcionalmente en los casos de asentamientos de hecho y consolidados declarados de interés social, en que no se ha previsto el porcentaje de áreas verdes y comunales establecidas en la ley, serán exoneradas de este porcentaje.*”;
- Que,** el numeral 1 del artículo 2 de la Ley de Régimen para el Distrito Metropolitano de Quito establece que el Municipio del Distrito Metropolitano de Quito, tiene la competencia exclusiva y privativa de regular el uso y la adecuada ocupación del suelo, ejerciendo el control sobre el mismo;
- Que,** el numeral 1 del artículo 8 de la Ley de Régimen para el Distrito Metropolitano de Quito, establece que le corresponde al Concejo Metropolitano decidir mediante ordenanza, sobre los asuntos de interés general, relativos al desarrollo integral y a la ordenación urbanística del Distrito;
- Que,** la Unidad Especial Regula Tu Barrio es la dependencia encargada de procesar, canalizar y resolver los procedimientos para la regularización de la ocupación informal del suelo, en procura de agilizar la emisión de informes y demás trámites pertinentes para la legalización de barrios dentro del marco de planificación y el ordenamiento de la ciudad, conforme lo establecido en el artículo 2 de la Resolución Administrativa No. A0010 de 19 de marzo de 2010;
- Que,** la Ordenanza No. 147 de 9 de diciembre de 2016; en sus considerandos reconoce la creación de la Unidad Especial Regula Tu Barrio como el ente encargado de procesar, canalizar y resolver los procedimientos para la regularización de la ocupación informal del suelo;
- Que,** mediante Ordenanza No. 147 de 9 de diciembre de 2016, se establecieron los procesos y procedimientos para la regularización integral de los asentamientos humanos de hecho y consolidados, así como su declaratoria de interés social, para aquellos asentamientos que cumplen las condiciones socioeconómicas, legales y físicas establecidas para el efecto;
- Que,** de conformidad a la disposición transitoria segunda de la Ordenanza No. 147 de 9 de diciembre de 2016 se considerará en los procesos de regularización de asentamientos humanos de hecho y consolidados que se encuentren en trámite, se aplicará la norma más beneficiosa para la regularización del asentamiento; y,
- Que,** la Mesa Institucional, reunida el 15 de septiembre del 2016 en la Administración Zonal Quitumbe, integrada por: el Sr. Julio César Añasco, Administrador Zonal Quitumbe; Lcdo. Pablo Melo O., Coordinador UERB-Q; Abg. Jorge Eduardo Calle, Dirección de Asesoría

ORDENANZA No.

Jurídica, Zonal Quitumbe; Arq. Marcia Laines, Delegada de la Dirección Metropolitana de Catastro; Arq. Carlos Quezada, Delgado de la Secretaría de Territorio Hábitat y Vivienda; Ing. Marco Manobanda, delegado de la Dirección Metropolitana de Gestión de Riesgos; Ing. Edwin Guevara, Dirección de Gestión del Territorio, Zonal Quitumbe; Lcda. Gianyna Rosero, Responsable Socio-Organizativo, Abg. Sofia Reyna, Responsable Legal y Arq. Miguel Hidalgo, Responsable Técnico de la Unidad Especial Regula tu Barrio Quitumbe aprobaron el Informe Socio Organizativo Legal y Técnico N° 281-UERB-Q-SOLT-2016, de 08 de septiembre de 2016, habilitante de la Ordenanza de Reconocimiento del Asentamiento Humano de Hecho y Consolidado de Interés Social, denominado: Asociación Artesanal de Ladrilleros del Sur de Quito, "ALASURQ" a favor de la Asociación Artesanal de Ladrilleros del Sur de Quito, "ALASURQ".

En ejercicio de sus atribuciones legales constantes en los artículos 30, 31, 240 y 264 numeral 1 y 2 de la Constitución de la República del Ecuador; 84, literal c), 87, literales a), v) y x), y 322 del Código Orgánico de Organización Territorial Autonomía y Descentralización; artículo 2, numeral 1, artículo 8, numeral 1 de la Ley de Régimen para el Distrito Metropolitano de Quito.

EXPIDE LA SIGUIENTE:

ORDENANZA QUE RECONOCE Y APRUEBA EL FRACCIONAMIENTO DEL PREDIO 162462 SOBRE EL QUE SE ENCUENTRA EL ASENTAMIENTO HUMANO DE HECHO Y CONSOLIDADO DE INTERÉS SOCIAL DENOMINADO: ASOCIACIÓN ARTESANAL DE LADRILLEROS DEL SUR DE QUITO "ALASURQ" A FAVOR DE LA ASOCIACIÓN ARTESANAL DE LADRILLEROS DEL SUR DE QUITO "ALASURQ".

Artículo 1.- De los planos y documentos presentados.- Los planos y documentos presentados son de exclusiva responsabilidad del proyectista y de los socios del Asentamiento Humano de Hecho y Consolidado de Interés Social denominado: "Asociación Artesanal de Ladrilleros del Sur de Quito, "ALASURQ" ubicado en la parroquia Chillogallo, sin perjuicio de la responsabilidad de quienes revisaron los planos y los documentos legales, excepto que hayan sido inducidos a engaño.

En caso de comprobarse ocultación o falsedad en planos, datos, documentos, o de existir reclamos de terceros afectados, será de exclusiva responsabilidad del técnico y de los propietarios del predio.

Las dimensiones, superficies de los lotes son las determinadas en el plano aprobatorio, el cual forma parte integrante de esta ordenanza, siendo en el futuro indivisibles.

Por las condiciones de asentamiento humano de hecho y consolidado, se lo aprueba considerándolo de interés social.

Artículo 2.- Especificaciones técnicas.-

Zonificación actual:	A7 (A50002-1)
Lote mínimo:	50000 m ²

ORDENANZA No.

Forma ocupación del suelo:	(A) Aislada	
Uso principal:	(PE/CPN) Protección Ecológica/ Conservación del Patrimonio Natural	
Clasificación del Suelo:	(SRU) Suelo Rural	
Número de lotes:	26	
Área útil de lotes:	6.875,22 m ²	
Área de Vías y Pasajes	1.746,29 m ²	
Área Verde y Comunal:	2.237,15 m ²	
Área de Afectación vial:	251,44 m ²	
Área total de lote:	11.110,10 m ²	

El número total de lotes es de 26, signados del uno (1) al veintiséis (26), cuyo detalle es el que consta en los planos aprobatorios que forman parte de la presente Ordenanza.

Artículo 3.- Zonificación de los lotes.- Los lotes fraccionados cambiarán de zonificación para los 26 lotes conforme se detalla a continuación: D3 (D203-80), con área de lote mínimo 200 m², uso principal del suelo (RR1) Residencia Rural 1, y forma de ocupación del suelo (D) Sobre línea de fábrica.

Artículo 4.- Clasificación del Suelo.- Los lotes fraccionados mantendrán la clasificación vigente esto es (SRU) Suelo Rural.

Artículo 5.-Del área verde y área de equipamiento comunal.- El Asentamiento Humano de Hecho y Consolidado de Interés Social denominado Asociación Artesanal de Ladrilleros del Sur de Quito, "ALASURQ" transfieren al Municipio del Distrito Metropolitano de Quito como contribución de áreas verdes y áreas de equipamiento comunal, un área total de **2.237,15 m²** del área útil de los lotes, de conformidad al siguiente detalle:

ÁREA VERDE Y COMUNAL					
Área Verde y Comunal		LINDERO	En parte	Total	SUPERFICIE
	Norte:	Propiedad Particular			
Sur:	Propiedad Particular		---	27,12 m.	
Este:	Lote "7"		18,81 m.	98,89 m.	2.237,15 m ²
	Lote "7"		4,89 m.		
	Escalinata 1		6,02 m.		
	Lote "8"		21,80 m.		
	Lote "9"		20,63 m.		
	Escalinata 2		6,02 m.		
	Lote "20"		20,72 m.		

ORDENANZA No.

Oeste:	Propiedad Particular	87,10 m.	93,89 m.
	Avenida Occidental	6,79 m.	

Artículo 6.- Informe Técnico de Evaluación de Riesgos de la Secretaría General de Seguridad y Gobernabilidad.- Los socios del predio, en un plazo no mayor a un año a partir de la inscripción de la presente ordenanza en el Registro de la Propiedad, deberán presentar el cronograma de obras de mitigación de riesgos elaborado por un especialista técnico, ante la Dirección Metropolitana de Gestión de Riesgos y la Unidad Desconcentrada de Control de la Administración Zonal Quitumbe, caso contrario el Concejo Metropolitano podrá revocar la presente ordenanza, notificándose del particular a la Agencia Metropolitana de Control, para que se inicie las acciones pertinentes.

La Agencia Metropolitana de Control realizará el seguimiento en la ejecución y avance de las obras de mitigación hasta la terminación de las mismas.

La Asociación Artesanal de Ladrilleros del Sur de Quito, “ALASURQ” deberá cumplir con lo establecido dentro de la calificación del riesgo y acatar las recomendaciones que se encuentran determinadas en el informe de la Dirección Metropolitana de Gestión de Riesgos No. 109-DMGR-2017, de 30 de junio de 2017 el mismo que establece:

“6 CALIFICACION DEL RIESGO

La zona en estudio, una vez realizada la inspección técnica al AHHYC “Asociación Artesanal Ladrilleros del Sur que se encuentra dentro de la Parroquia Chillogallo, considerando las amenazas, elementos expuestos y vulnerabilidades se determina que:

De acuerdo a las condiciones morfológicas, litológicas y elementos expuestos se manifiesta que presenta un **Riesgo Muy Alto** en su totalidad frente a **Movimientos en Masa**.

Con respecto a la **amenaza sísmica** el AHHYC “Asociación Artesanal Ladrilleros del Sur que se encuentra dentro de la Parroquia Chillogallo, presenta un nivel de **Riesgo Alto**, por ser construcciones sin control urbano y aparentemente sin supervisión técnica; esto presume que no cumplirían con los estándares establecidos para el diseño de estructuras sismo resistentes en la NEC-SE y se consideran viviendas con alta vulnerabilidad.

Finalmente, con respecto a la amenaza volcánica el “Asociación Artesanal Ladrilleros del Sur que se encuentra dentro de la Parroquia Chillogallo, presenta un nivel de **Riesgo Alto** por la probable caída de piroclastos (ceniza y lapilli) de los volcanes Cotopaxi y Guagua Pichincha La calificación de la evaluación de la condición del riesgo está dada en base a la probabilidad de ocurrencia de eventos adversos y a las pérdidas con su consecuente afectación. Por lo tanto, desde el análisis de la DMGR se expresa que es **Factible** continuar con el proceso de la regularización del AHHYC. Que siguiendo las recomendaciones que se describen en este informe contribuirá a garantizar la reducción del riesgo en la zona en análisis.

Ante la calificación del riesgo anteriormente detallado para el sector denominado AHHYC “Asociación Artesanal Ladrilleros del Sur” de la Parroquia Chillogallo, La DMGR manifiesta que los propietarios deberán contratar un estudio geológico- geotécnico realizado por un profesional responsable o especialista para definir diseños e implementar las obras y/o acciones de mitigación de acuerdo a los niveles del riesgo; El resultado obtenido del estudio

ORDENANZA No.

determinará que un Riesgo en el sector puede ser **Mitigable en cuanto a que la comunidad puede disminuir o limitar mediante obras y/o acciones los posibles impactos adversos de las amenazas identificadas.**

Además se debe hacer un análisis estructural de las edificaciones existentes y para proyectos constructivos, siempre que sea aplicable. Respecto a los gastos que representen los estudios, análisis, obras y/o acciones de mitigación serán solventados en su totalidad por la comunidad solicitante.

El Riesgo es Mitigable cuando se pueden implementar medidas estructurales y no estructurales para reducir el riesgo actual, y consecuente impacto adverso de amenazas naturales, antrópicas, tecnológicas y de degradación ambiental. **Una vez que la comunidad conozca el tipo de las obras y/o acciones de mitigación con el sustento técnico realizado por profesionales; y la comunidad determina que no son viables económica y socialmente, el riesgo sería no mitigable. De ser este el caso se debería revertir las acciones que llevaron al barrio a su regularización jurídica.**

Medidas Estructurales: Acciones de ingeniería para reducir impactos de las amenazas como:

- Protección y control: Intervención directa de la amenaza (Diques, muros de contención, canalización de aguas.)
- Modificar las condiciones de vulnerabilidad física de los elementos expuestos (refuerzo de infraestructura de líneas vitales, códigos de construcción, reubicación de viviendas.)

Medidas No estructurales: Desarrollo del conocimiento, políticas, leyes y mecanismos participativos.

- Acciones Activas: Promueve interacción activa de las personas (organización para la respuesta, educación y capacitación, información pública, participación comunitaria,
- Acciones Pasivas: Relacionadas con legislación y planificación (normas de construcción, uso del suelo y ordenamiento territorial, etc.)

Inclusive, cabe indicar que la calificación de la condición del riesgo podría cambiar en función de los resultados de la mecánica de suelos, la aplicación de la norma ecuatoriana de la construcción para las edificaciones y el apropiamiento de las normas y medidas de autoprotección del Asentamiento Humano de Hecho y Consolidado para cada una de las amenazas descritas.

7 RECOMENDACIONES

NORMATIVA VIGENTE:

La Dirección Metropolitana de Gestión de Riesgos manifiesta que la calificación realizada en el transcurso de este informe, desprende una serie de recomendaciones que podrán ser confirmadas, modificadas o ampliadas como consecuencia de información adicional producida como la realización de las obras de infraestructura, la zonificación respectiva y consolidación futura.

- Tomar en cuenta el Artículo 264 de la Constitución de la República del Ecuador dispone: Los gobiernos municipales tendrán las siguientes competencias exclusivas sin perjuicio de otras que determine la ley:

ORDENANZA No.

1. Planificar el desarrollo cantonal y formular los correspondientes planes de ordenamiento territorial, de manera articulada con la planificación nacional, regional, provincial y parroquial, con el fin de regular el uso y la ocupación del suelo urbano y rural.
 2. Ejercer el control sobre el uso y ocupación del suelo en el cantón.
- También considerar el Artículo 13.- de Ley Orgánica Reformatoria al COOTAD en su Artículo 140.- sobre el Ejercicio de la competencia de gestión de riesgos.- establece que: “La gestión de riesgos que incluye las acciones de prevención, reacción, mitigación, reconstrucción y transferencia, para enfrentar todas las amenazas de origen natural o antrópicos que afecten el territorio se gestionarán de manera concurrente y de forma articulada por todos los niveles de gobierno de acuerdo con las políticas y los planes emitidos por el organismo nacional responsable, de acuerdo con la Constitución y la Ley. **Los gobiernos autónomos descentralizados municipales adoptarán obligatoriamente normas técnicas para la prevención y gestión de riesgos en sus territorios con el propósito de proteger las personas, colectividades y la naturaleza, en sus procesos de ordenamiento territorial**”.
 - En el proyecto se debe respetar la normativa vigente de las Ordenanzas Metropolitanas de: aprobación de los *Planes Metropolitanos de Ordenamiento Territorial*, (PMOT), *Uso y Ocupación del Suelo*, (PUOS) la Ordenanza N°127 del 25 de julio del 2016 y *Régimen Administrativo del Suelo en el D.M.Q.* (Ordenanza Metropolitana N°447, ordenanza N°041 y su modificatoria N°0127 y ordenanza N°172 y su Reformatoria N°.432)
 - Incluir en el Informe de Regulación Metropolitana, IRM las observaciones de calificación del riesgo y recomendaciones para emisión de permisos y control de usos futuros y ocupación del suelo, en cumplimiento estricto con el cuerpo normativo que garantice el adecuado cuidado ambiental, en prevención de riesgos naturales y antrópicos que se podrían presentar.

PARA LAS CONSTRUCCIONES:

- Para garantizar la seguridad de las edificaciones actuales y futuras se recomienda realizar **un estudio geológico y geotécnico** que determine las medidas de mitigación frente a la amenaza o amenazas identificadas en el AHHYC, con los respectivos diseños estructurales de las obras planteadas, que deberán ser sustentadas mediante el estudio técnico de un profesional responsable o un por un especialista (Ingeniero) y que posteriormente serán abalizados por la Dirección Metropolitana de Gestión de Riesgos; así como un análisis estructural de la(s) edificaciones existentes (siempre que sea aplicable) en especial consideración de las viviendas construidas con bloque trabado. También la factibilidad de construcciones nuevas o ampliaciones o que impliquen cambio estructural; estudios validados por un especialista (Ingeniero Civil). Todos estos estudios y análisis a ser realizados serán cubiertos en sus costos por la comunidad solicitante.
- Para reducir el riesgo sísmico se debe tomar en cuenta el diseño estructural, el detalle y la realización de la construcción así como la calidad de los materiales de construcción, además de un estudio de suelos; por lo que las futuras edificaciones deberán hacer un uso adecuado de los criterios de diseño sismo resistentes y carga sísmica contemplados en la Norma

ORDENANZA No.

Ecuatoriana de la Construcción (NEC-SE-DS), considerando la capacidad portante del suelo, teniendo la Agencia Metropolitana de Control hacer cumplir la normativa vigente.

- En edificaciones en proceso de construcción, aumento en planta o elevación y demás edificaciones dentro del área en análisis, que no dispongan de un diseño estructural o algún tipo de asesoría técnica, el propietario deberá contratar a un especialista (Ingeniero Civil con experiencia en Estructuras), para que se realice un estudio estructural y proponga una solución a cada caso, como puede ser un diseño estructural o un sistema de reforzamiento estructural en el caso de ameritarlo.
- Establecer el seguimiento adecuado para que se cumpla la normativa vigente con información y control coherente, con capacidad legal, administrativa y técnica, definidas en la Ordenanza 147 y para cumplir con la planificación urbana, a fin de obtener la más eficiente integración de los servicios. En caso que los estudios técnicos establezcan que no se cumplen con las condiciones necesarias e indispensables para la habilitación de suelo y construcción, la Administración zonal Quitumbe que emiten los permisos de construcción, certificarán la prohibición correspondiente.
- La Dirección Metropolitana de Gestión de Riesgos (DMGR) recomienda que en las edificaciones levantadas informalmente no se realice más ampliaciones verticales por cuanto se desconoce la capacidad portante del suelo y el sistema constructivo de cada una vivienda, ya que a futuro pueden tener problemas de resistencia y seguridad, para lo cual la Agencia Metropolitana de Control deberá hacer cumplir la normativa vigente.

PARA LOS SUELOS O TERRENOS:

- La Dirección Metropolitana de Gestión de Riesgos (DMGR) recomienda cumplir con la Ordenanza Metropolitana No. 0127, de 25 de julio de 2016, y su *Anexo: Plan de Uso y Ocupación del Suelo (PUOS)*, sub numeral 1.3 **RIESGOS**, sub numeral 1.1.8 Uso Protección Ecológica/Conservación del Patrimonio Natural.
- La Dirección Metropolitana de Gestión de Riesgos recomienda realizar estudios **geológico y geotécnico** del suelo (en varios perfiles), donde se establezca parámetros como cohesión, ángulo de fricción, capacidad portante o de carga, así como la estabilidad del terreno con especial énfasis en los predios que se encuentran en muy alto riesgo por ser una zona con mucha pendiente considerando distintos escenarios (saturación de agua y cargas dinámicas ejercidas por sismos).
- En los lotes baldíos donde todavía no se ha construido y según lo permita el Plan de Uso y Ocupación de Suelo (PUOS) 2016 deberán respetar los parámetros de zonificación asignados. En el caso de que el propietario del predio afectado por esta zonificación, tenga que construir obras de mitigación, o el cerramiento de su terreno, deberá solicitar la autorización a la Administración Zonal de Quitumbe.

ORDENANZA No.

- La topografía del terreno ha sido alterada al realizar cortes para implementar vías, caminos y construcciones, por lo que se recomienda que la comunidad realice las obras de mitigación, así como la estabilidad del terreno y ladera considerando que el estudio de suelos determine las medidas de mitigación frente a la amenaza o amenazas identificadas en el sector, con los respectivos diseños estructurales de las obras planteadas, que deberán ser sustentadas mediante el estudio técnico. y de ser necesario, que proponga el diseño estructural y la ejecución de las obras de mitigación que se requieran con un profesional responsable y estas obras de mitigación en sus costos serán asumidos por la comunidad.
- La Dirección Metropolitana de Gestión de Riesgos, en el tema de cortes de terreno recomienda, que los propietarios de los predios eviten realizar más excavaciones sin asesoría de un profesional ya que se observó varios cortes de terrenos en los predios ubicados en la pendiente lo que puede generar una presión excesiva que sumando el incremento del contenido de humedad del suelo tiende a aumentar la inestabilidad y capacidad portante del suelo. Además Al existir desbanques artificiales desprotegidos, estos deben ser recubiertos con cobertura vegetal, medida de mitigación que reduce el riesgo porque el agua y el viento contribuyen a ocasionar cárcavas que son factores detonantes para un deslizamiento.
- Posterior a la regularización del AHHYC y con trazado vial aprobado la EPMAPS podrá implementar en los pasajes el sistema de alcantarillado pluvial que evite la erosión del suelo por ser una zona que presenta una moderada y fuerte pendiente, de esta forma mejorar las condiciones de vida de la población mediante los servicios descritos. Acciones que restringirán la erosión del suelo en época de lluvia ya que esta recorre a favor de la pendiente generando infiltración al terreno.
- La Unidad Especial Regula Tu Barrio de la Administración Zonal Quitumbe deberá informar a la comunidad asentada en el área de análisis sobre su exposición a amenazas por eventos adversos (movimientos de masa, amenaza sísmica, amenaza volcánica); y las recomendaciones descritas en el presente informe para que los propietarios de los lotes sean conscientes del nivel de riesgo al que están expuestos”.

Artículo 7.- De las vías.- El Asentamiento Humano de Hecho y Consolidado de Interés Social denominado “Asociación Artesanal de Ladrilleros del Sur de Quito, “ALASURQ” contempla un sistema vial de uso público, debido a que éste es un asentamiento humano de hecho y consolidado de interés social de... años de existencia, con 46.15% de consolidación de viviendas y se encuentra ejecutando obras de infraestructura, razón por la cual los anchos viales se sujetarán al plano adjunto a la presente ordenanza.

Se aprueban las vías y pasajes con los siguientes anchos:

Pasaje Oe13C de 8,00 m

ORDENANZA No.

Pasaje Oe13D de 8,00 m
 Pasaje S43B de 8,00 m
 Calle Agustín Alban Borja de 10,00m

Artículo 9.- De las obras a ejecutarse.- Las obras a ejecutarse en el asentamiento humano de hecho y consolidado de interés social son las siguientes:

Calzadas	100%
Aceras	100%
Bordillos	100%
Agua Potable	100%
Alcantarillado	100%
Energía Eléctrica	100%

Artículo 10.- Del plazo de ejecución de las obras.- El plazo de ejecución de la totalidad de las obras civiles y de infraestructura, será de ocho (8) años, de conformidad al cronograma de obras presentado por los socios del inmueble donde se ubica el asentamiento humano de hecho y consolidado de interés social, plazo que se contará a partir de la fecha de inscripción de la presente Ordenanza en el Registro de la Propiedad del Distrito Metropolitano de Quito.

Cuando las obras se ejecutaren por autogestión de los socios del inmueble donde se ubica el asentamiento, el valor por contribución especial a mejoras se establecerá de conformidad con la ley.

Artículo 11.- Del control de ejecución de las obras.- La Administración Zonal Quitumbe realizará el seguimiento en la ejecución y avance de las obras civiles y de infraestructura hasta la terminación de las mismas, para lo cual se emitirá un informe técnico tanto del departamento de fiscalización como del departamento de obras públicas cada semestre. Su informe favorable final será indispensable para cancelar la hipoteca.

Artículo 12.- De la multa por retraso en ejecución de obras.- En caso de retraso en la ejecución de las obras civiles y de infraestructura, los socios del inmueble sobre el cual se ubica el Asentamiento Humano de Hecho y Consolidado de Interés Social denominado Asociación Artesanal de Ladrilleros del Sur de Quito, "ALASURQ" se sujetará a las sanciones contempladas en el Ordenamiento Jurídico Nacional y Metropolitano.

Artículo 13.- De la garantía de ejecución de las obras.- Los lotes producto de fraccionamiento donde se encuentra ubicado el Asentamiento Humano de Hecho y Consolidado de Interés Social denominado Asociación Artesanal de Ladrilleros del Sur de Quito, "ALASURQ" quedan gravados con primera, especial y preferente hipoteca a favor del Municipio del Distrito Metropolitano de Quito, gravamen que regirá una vez que se adjudiquen los lotes a sus respectivos beneficiarios y que subsistirá hasta la terminación de la ejecución de las obras civiles y de infraestructura.

Artículo 14.- De la Protocolización e inscripción de la Ordenanza.- Los socios del predio del Asentamiento Humano de Hecho y Consolidado de Interés Social denominado: Asociación

ORDENANZA No.

Artesanal de Ladrilleros del Sur de Quito, "ALASURQ" deberán protocolizar la presente Ordenanza ante Notario Público e inscribirla en el Registro de la Propiedad del Distrito Metropolitano de Quito, con todos sus documentos habilitantes.

En caso no legalizar la presente ordenanza, ésta caducará conforme lo determinado en la normativa nacional vigente.

La inscripción de la presente ordenanza servirá como título de dominio para efectos de la transferencia de áreas verdes, en caso de que existan.

Artículo 15.- De la entrega de escrituras individuales.- El Asentamiento Humano de Hecho y Consolidado de Interés Social denominado Asociación Artesanal de Ladrilleros del Sur de Quito, "ALASURQ", a través de sus dirigentes deberá entregar las respectivas escrituras individuales a favor de los socios conforme consta en el plano adjunto a esta Ordenanza una vez inscrita en el Registro de la Propiedad del cantón Quito, bajo eventual responsabilidad civil y penal de los dirigentes en caso de incumplimiento.

Artículo 16.- Solicitudes de ampliación de plazo.- Las solicitudes de ampliación de plazo para ejecución de obras civiles y de infraestructura, presentación del cronograma de mitigación de riesgos; y, la ejecución de obras de mitigación de riesgos serán resueltas por la Administración Zonal correspondiente.

Artículo 17.- Potestad de ejecución.- Para el fiel cumplimiento de las disposiciones de esta Ordenanza, y en caso de que no se hayan cumplido los plazos establecidos, se podrá solicitar el auxilio de la Policía Nacional o ejecutar en forma subsidiaria, los actos que el obligado no hubiere cumplido, a costa de estos. En este evento, se podrá recuperar los valores invertidos por la vía coactiva, con un recargo del veinte por ciento (20%) más los intereses correspondientes.

Disposición Final.- Esta ordenanza entrará en vigencia a partir de la fecha de su sanción, sin perjuicio de su publicación en la página web institucional de la Municipalidad.

Dada, en la Sala de Sesiones del Concejo Metropolitano de Quito, el

Dr. Eduardo del Pozo
Primer Vicepresidente del Concejo Metropolitano de Quito

Ab. Diego Cevallos Salgado
Secretario General del Concejo Metropolitano de Quito

ORDENANZA No.

CERTIFICADO DE DISCUSIÓN

El infrascrito Secretario General del Concejo Metropolitano de Quito, certifica que la presente ordenanza fue discutida y aprobada en dos debates, en sesiones dede y de de 2018...- Quito,

Ab. Diego Cevallos Salgado
SECRETARIO GENERAL DEL CONCEJO METROPOLITANO DE QUITO

ALCALDÍA DEL DISTRITO METROPOLITANO.- Distrito Metropolitano de Quito,

EJECÚTESE:

Dr. Mauricio Rodas Espinel
ALCALDE DEL DISTRITO METROPOLITANO DE QUITO

CERTIFICO, que la presente ordenanza fue sancionada por el Dr. Mauricio Rodas Espinel
, Alcalde del Distrito Metropolitano de Quito, el
.- Distrito Metropolitano de Quito,