

revisado
remite C. J. Suelo

Oficio No.: SG- 0230
Quito D.M., 23 ENE. 2018
Ticket GDOC: 2017-194114

Señora
Ivone Von Lippke
Presidenta de la Comisión de Ordenamiento Territorial
Presente

Asunto: Revisión requisitos formales proyecto de Ordenanza que reconoce y aprueba el fraccionamiento del predio No. 5788558, sobre el que se encuentra el asentamiento humano de hecho y consolidado de interés social denominado "Nueva Esperanza de Guayllabamba", a favor de sus copropietarios.

De mi consideración:

Mediante oficio No. A 0052, de 18 de enero de 2018, recibido en esta Secretaría en la misma fecha, el señor Alcalde Metropolitano, Dr. Mauricio Rodas Espinel, remite el proyecto de Ordenanza que reconoce y aprueba el fraccionamiento del predio No. 5788558, sobre el que se encuentra el asentamiento humano de hecho y consolidado de interés social denominado "Nueva Esperanza de Guayllabamba", a favor de sus copropietarios; por lo que, de conformidad con lo previsto en el literal a) del artículo 13 de la Resolución de Concejo No. C 074, esta Secretaría ha procedido a realizar la revisión de los requisitos formales de dicho proyecto, previo al envío a la Comisión competente en la materia, respecto de lo cual me permito informar lo siguiente:

- El proyecto de Ordenanza en referencia cumple los requisitos previstos en el Código Orgánico de Organización Territorial, Autonomía y Descentralización – COOTAD, así como en la Resolución del Concejo Metropolitano No. C 074, es decir, se refiere a una sola materia, contiene exposición de motivos, considerandos y articulado.
- El proyecto normativo no contiene disposiciones reformativas ni derogatorias, por no haberse identificado normativa relacionada con dicho asentamiento.

En tal virtud, remito el proyecto de Ordenanza en referencia a la Comisión de su Presidencia, a fin de que en cumplimiento de lo establecido en el literal b) del artículo 13 de la Resolución de Concejo No. C 074, se sirva incluir el conocimiento del mismo en sesión ordinaria o extraordinaria de la Comisión de Ordenamiento Territorial, en un plazo máximo de 15 días.

Página 1 de 2

105

Finalmente, se deja constancia de que la presente revisión de formalidades se realiza sin perjuicio del ejercicio de las competencias de las Comisiones, como órganos asesores del Cuerpo Edilicio, y las distintas dependencias municipales, con relación a la revisión de la pertinencia legislativa, técnica y jurídica del proyecto en referencia.

Particular que comunico para los fines pertinentes.

Atentamente,



Abg. Diego Cevallos Salgado
Secretario General del Concejo Metropolitano de Quito

Acción:	Responsable:	Unidad:	Fecha:	Sumilla:
Elaborado por:	D. Cevalles	Secretaría	2018-01-23	

Ejemplar 1: Destinatarios
Ejemplar 2: Archivo numérico
Ejemplar 3: Archivo de antecedentes
Ejemplar 4: Secretaría General del Concejo
CC: **Con copia junto con expediente original**
Ejemplar 5: Secretaría de la Comisión de Ordenamiento Territorial
CC: **Con copia para conocimiento**
Ejemplar 6: Alcaldía Metropolitana
Ejemplar 7: Unidad Especial Regula Tu Barrio

Quito, 18 ENE 2018

Oficio No. **A** 0052



Señor
Diego Cevallos Salgado
SECRETARIO GENERAL DEL CONCEJO
Presente

Ref. Trámite No. 2017-194114

Asunto: Proyecto de Ordenanza que reconoce y aprueba el fraccionamiento del predio No. 5788558, sobre el que se encuentra el asentamiento humano de hecho y consolidado de interés social denominado "Nueva Esperanza de Guayllabamba"

De mi consideración:

Me refiero al Oficio No. SG-0038 de Enero 02 de 2018, por el que remite el Proyecto de Ordenanza Metropolitana que reconoce y aprueba el fraccionamiento del predio No. 5788558 sobre el que se encuentra el asentamiento humano de hecho y consolidado de interés social denominado "Nueva Esperanza de Guayllabamba".

Con este antecedente, expreso a usted que el referido proyecto corresponde a la iniciativa del Ejecutivo Metropolitano; en consecuencia, se servirá remitirlo a la Comisión pertinente para el trámite de ley que corresponda.

Atentamente,



Dr. Mauricio Rodas Espinel
ALCALDE DEL DISTRITO METROPOLITANO DE QUITO
PS/mep

Adjunto: lo indicado

QUITO SECRETARÍA GENERAL DEL CONCEJO
ALCALDÍA RECEPCIÓN

Fecha: 19 ENE 2018 Hora 16:139

Nº. HOJAS DOS

Recibido por: 

Oficio No.: SG- 0038

Quito D.M., - 2 ENE. 2018

Ticket GDOC: 2017-194114

Doctor
Mauricio Rodas Espinel
Alcalde Metropolitano
Presente

Asunto: Proyecto de Ordenanza que reconoce y aprueba el fraccionamiento del predio No. 5788558, sobre el que se encuentra el asentamiento humano de hecho y consolidado de interés social denominado "Nueva Esperanza de Guayllabamba", a favor de sus copropietarios.

De mi consideración:

En atención al oficio No. UERB-1828-2017, de 28 de diciembre de 2017, suscrito por el Lic. Pablo Melo, Director Ejecutivo (S) de la Unidad Especial Regula Tu Barrio, recibido en esta Secretaría el 29 de diciembre del mismo año, relacionado con el proyecto de Ordenanza que reconoce y aprueba el fraccionamiento del predio No. 5788558, sobre el que se encuentra el asentamiento humano de hecho y consolidado de interés social denominado "Nueva Esperanza de Guayllabamba", a favor de sus copropietarios; conforme lo previsto en el artículo 12 de la Resolución de Concejo No. C 074 y previo a remitir el expediente a la Comisión correspondiente, solicito a usted de la manera más cordial se sirva señalar si asume la iniciativa normativa en referencia.

Atentamente,

Abg. Diego Cevallos Salgado

Secretario General del Concejo Metropolitano de Quito

Acción:	Responsable:	Unidad:	Fecha:	Sumilla:
Elaborado por:	D. Cevallos	Secretaría	2018-01-02	

Adjunto: Oficio No. UERB-1828-2017, de 28 de diciembre de 2017, junto con expediente
Ejemplar 1: Destinatarios
Ejemplar 2: Archivo numérico
Ejemplar 3: Archivo de antecedentes
Ejemplar 4: Secretaría General del Concejo
CC: **Con copia para conocimiento**
Ejemplar 5: Unidad Especial Regula Tu Barrio

Oficio No. UERB - 1828 - 2017

Quito DM, 28 de diciembre de 2017

Abogado
Diego Cevallos S.
**SECRETARIO GENERAL DEL
CONCEJO METROPOLITANO DE QUITO**
Presente.



De mi consideración:

Para conocimiento y aceptación de la Comisión correspondiente, previa a la presentación y aprobación del Concejo Metropolitano, tengo a bien remitir el expediente íntegro **No. 54 EE**, con documentación original, correspondiente al **ASENTAMIENTO HUMANO DE HECHO Y CONSOLIDADO DE INTERÉS SOCIAL**, denominado **COMITÉ PRO MEJORAS DEL BARRIO "NUEVA ESPERANZA DE GUAYLLABAMBA"**, ubicado en la **PARROQUIA GUAYLLABAMBA**.

Para el efecto, se adjuntan los documentos habilitantes de la gestión realizada por ésta Unidad, y tener como fin la regularización:



1. Acta de Mesa Institucional No. 001-UERB-AZEE-2017, de 11 de diciembre de 2017.
2. Informe Técnico, Legal y Socio-Organizativo: No. 001-UERB-AZEE-SOLT-2017.
3. Proyecto de Ordenanza.
4. CD del Proyecto de Ordenanza.
5. Detalle de la documentación del expediente: Formato (F-ITADUERB01-01).

Con sentimientos de consideración y estima.

Atentamente,

Lcdo. Pablo Melo
**DIRECTOR (S) DE LA UNIDAD
ESPECIAL "REGULA TU BARRIO"**

Adj. **1 carpeta de 98 fojas útiles**
Detalle de cantidad de documentos

	Nombres	Sumilla
Revisado por:	Arq. Juan Carlos Echeverría	
Revisado por:	Abg. Lucia Jurado	
Realizado por:	Geovanna Vivero	

QUITO SECRETARÍA GENERAL DEL CONCEJO
ALCALDÍA RECEPCIÓN

Fecha: **29 DIC 2017** Hora: **10:48**

Nº. HOJAS: **99**
Recibido por: **Diego Cevallos S.**

MEMORANDO No. 299-UERB-AZCA-2017

Para: Ab. Karina Subía
DIRECTORA UERB

De: Lcda. María José Cruz
COORDINADORA UERB-AZCA

Asunto: ENVÍO DEL EXPEDIENTE DEL ASENTAMIENTO HUMANO DE HECHO Y CONSOLIDADO DE INTERÉS SOCIAL DENOMINADO, COMITÉ PRO MEJORAS DEL BARRIO "NUEVA ESPERANZA DE GUAYLLABAMBA"

Fecha: Quito, 27 de diciembre del 2017.

Sírvase encontrar adjunto, el expediente íntegro No. 54 EE; correspondiente al Asentamiento Humano de Hecho y Consolidado de Interés Social, denominado: **Comité Pro Mejoras del Barrio "Nueva Esperanza de Guayllabamba"**, ubicado en la parroquia de Guayllabamba.

El expediente consta de UNA carpeta bene con **97 hojas**, cuya documentación se identifica y enumera en la "hoja de detalle de cantidad de documentación".

Adjuntamos información y documentación que ha sido verificada por esta Coordinación, garantizando de esta manera su continuidad en el proceso, ante las autoridades competentes que conocen y aprueban la regularización de los Asentamientos Humanos de Hecho y Consolidados.

Particular que ponemos a su consideración, para los fines pertinentes.

Cordialmente,



Lcda. María José Cruz
COORDINADORA UERB-AZCA

<i>Elaborado por:</i>	<i>Cargo</i>	<i>Fecha</i>	<i>Sumilla</i>
Ing. Paulina Vela	Gestor Socio Organizativo UERB- AZCA	27/12/2017	

Of. 1828 Envío de expediente original del barrio "La Esperanza de Guayllabamba"

impreso por Geovana Vivero Vinueza (geovana.vivero@quito.gob.ec), 29/12/2017 - 04:35:23

Estado	abierto	Antigüedad	0 m
Prioridad	3 normal	Creado	29/12/2017 - 04:35:16
Cola	CONCEJO METROPOLITANO::Secretaría General del I. Concejo	Creado por	Vivero Vinueza Geovana
Bloquear	bloqueado	Tiempo contabilizado	0
Identificador del cliente	regulatubarrio@hotmail.sc		
Propietario	dcevallos (Diego Sebastian Cevallos Salgado)		

Información del cliente

Nombre: UNIDAD ESPECIAL
Apellido: REGULA TU BARRIO
Identificador de usuario: regulatubarrio@hotmail.sc
Correo: regulatubarrio@hotmail.sc

Artículo #1

De: "UNIDAD ESPECIAL REGULA TU BARRIO" <regulatubarrio@hotmail.sc>,
Para: CONCEJO METROPOLITANO::Secretaría General del I. Concejo
Asunto: Of. 1828 Envío de expediente original del barrio "La Esperanza de Guayllabamba"
Creado: 29/12/2017 - 04:35:16 por cliente
Tipo: teléfono
Adjunto (MAX 8MB): Of_1828_Envío_expediente_original_Barrío_Nueva_Esperanza_de_Guayllabamba.pdf (313.6 KBytes)

Se remite el Oficio No. UERB-1828-2017, mediante el cual se adjunta el expediente del barrio "Nueva Esperanza de Guayllabamba", ubicado en la parroquia de Guayllabamba.

- 98 -

Of. 1828 Envío de expediente original del barrio "La Esperanza de Guayllabamba"

impreso por Geovana Vivero Vinueza (geovana.vivero@quito.gob.ec), 29/12/2017 - 04:35:23

Estado	abierto	Antigüedad	0 m
Prioridad	3 normal	Creado	29/12/2017 - 04:35:16
Cola	CONCEJO METROPOLITANO::Secretaría General del I. Concejo	Creado por	Vivero Vinueza Geovana
Bloquear	bloqueado	Tiempo contabilizado	0
Identificador del cliente	regulatubarrio@hotmail.sc		
Propietario	dcevallos (Diego Sebastian Cevallos Salgado)		

Información del cliente

Nombre: UNIDAD ESPECIAL
 Apellido: REGULA TU BARRIO
 Identificador de usuario: regulatubarrio@hotmail.sc
 Correo: regulatubarrio@hotmail.sc

Artículo # 1

De: "UNIDAD ESPECIAL REGULA TU BARRIO" <regulatubarrio@hotmail.sc>,
 Para: CONCEJO METROPOLITANO::Secretaría General del I. Concejo
 Asunto: Of. 1828 Envío de expediente original del barrio "La Esperanza de Guayllabamba"
 Creado: 29/12/2017 - 04:35:16 por cliente
 Tipo: teléfono
 Adjunto (MAX 8MB): Of_1828_Envío_expediente_original_Barrío_Nueva_Esperanza_de_Guayllabamba.pdf (313.6 KBytes)

Se remite el Oficio No. UERE-1828-2017, mediante el cual se adjunta el expediente del barrio "Nueva Esperanza de Guayllabamba", ubicado en la parroquia de Guayllabamba.

Monte Cristo
000087

UNIDAD ESPECIAL REGULA
TU BARRIO
SECRETARÍA DE COMUNICACIÓN Y PARTICIPACIÓN CIUDADANA

**DETALLE DE CANTIDAD DE DOCUMENTOS DEL
EXPEDIENTE No. 54 EE**

**ASENTAMIENTO HUMANO DE HECHO Y CONSOLIDADO DE INTERÉS SOCIAL
COMITÉ PRO MEJORAS DEL BARRIO "NUEVA ESPERANZA DE
GUAYLLABAMBA"**

D
I
C
I
E
M
B
R
E

2
0
1
7

DESCRIPCIÓN	DETALLE	CANTIDAD
	VALIDACIÓN DE INFORMACIÓN (f.u.)	1
DOCUMENTOS HABILITANTES PARA CONOCIMIENTO DE COMISIÓN	ACTA MESA INSTITUCIONAL (f.u.)	2
	INFORME SOLT (f.u.)	7
	PROYECTO DE ORDENANZA (f.u.)	7
	CD	1
	CONTENIDO EXPEDIENTE (f.u.)	2
SOLICITUD	SOLICITUD (f.u.)	1
DOCUMENTOS LEGALES	ESCRITURAS (X)	1
	CONTRATOS PRIVADOS (X)	-
	CERTIFICADO REGISTRO PROPIEDAD (f.u.)	4
	PAGO PREDIAL (f.u.)	1
DOCUMENTOS SOCIO ORGANIZATIVOS	PERSONERIA JURIDICA (f.u.)	10
	DIRECTIVA (f.u.)	2
	SOCIOS (f.u.)	3
DOCUMENTOS TECNICOS	EMAAP (f.)	-
	EMAAP (f.u.)	-
	EEQ (f)	1
	EEQ (f.u.)	-
	CNT (f)	-
	CNT (f.u.)	-
	I.R.M (f.u.)	1
	PLANOS	1
	CD	1
	HOJAS CARTOGRÁFICAS (f.u.)	-
COMUNICACIONES Y/O DOCUMENTOS INTERNOS	INFORMES UERB (f.u.)	5
	INFORMES TRAZADO VIAL (f.u.)	5
	INFORME BORDE SUPERIOR DE QUEBRADA (f.u.)	1
	INFORMES DE ACTUALIZACION GRAFICA (f.u.)	4
	INFORME DE RIESGO (f.u.)	8
	INFORME DE NOMENCLATURA (f.u.)	2
	ACTAS (f.u.)	-
	COMUNICACIONES (f.u.)	-
ORDENANZAS ANTERIORES (f.u.)	-	
COMUNICACIONES DEL BARRIO	RECIBIDAS (f.u.)	-
	ENVIADAS (f.u.)	-
OTROS	ACTA DE TRANSF. DE ÁREAS VERDES (f.u.)	-
	COMUNICACIONES INTERINSTITUCIONALES (f.u.)	-
	INFORMES GPS (f.u.)	-
	VARIOS (f.u.)	-
	COPIAS DE IDENTIFICACIONES	-
(f.u): Fojas útiles	TOTAL DE FOJAS UTILES	69
(X): Cantidad de Escrituras	TOTAL CONTRATOS PRIVADOS	-
(f): Cantidad de Facturas	TOTAL DE ESCRITURAS	1
	TOTAL FACTURAS	1
	TOTAL PLANOS	1
	TOTAL CDS	2

movimiento
000096

UNIDAD ESPECIAL REGULA TU BARRIO

VERIFICACIÓN, SUPERVISIÓN, VALIDACIÓN Y ACEPTACIÓN DE LA INFORMACIÓN Y DOCUMENTACIÓN CONTENIDA EN EL EXPEDIENTE No. 54 EE DEL ASENTAMIENTO HUMANO DE HECHO Y CONSOLIDADO DE INTERÉS SOCIAL DENOMINADO, COMITÉ PRO MEJORAS DEL BARRIO "NUEVA ESPERANZA DE GUAYLLABAMBA" POR PARTE DE LA COORDINACION DE LA UERB DESCONCENTRADA: PREVIO A SER REMITIDOS A LA COMISIÓN RESPECTIVA PARA SU APROBACIÓN

D
I
C
I
E
M
B
R
E

2
0
1
7

ASPECTO SOCIO-ORGANIZATIVO		
ITEM	PUNTO DE CONTROL	VALIDACIÓN DEL CONTROL
1	Listado actualizado de socios (Aplica cuando el AHHyC tiene personería jurídica). El nombramiento y el listado concuerda con el documento emitido por el Organismo de Regulacion y Control.	SI
2	Listado actualizado de beneficiarios (Aplica cuando el AHHyC tiene derechos y acciones). Concuerda con el Certificado actualizado del Registro de la Propiedad.	SI

ASPECTO LEGAL		
ITEM	PUNTO DE CONTROL	VALIDACIÓN DEL CONTROL
1	Certificado de gravámenes sin impedimento legal que obstaculice la aplicación de la Resolución de Partición Administrativa o Escrituración.	SI
2	Número de escrituras y fechas concuerda con informe del Responsable Legal.	SI
3	Cuando es derechos y acciones suma el 100%, o presenta el Certificado de Ventas actualizado emitido por el Registro de la Propiedad.	SI

ASPECTO TÉCNICO		
ITEM	PUNTO DE CONTROL	VALIDACIÓN DEL CONTROL
1	El plano tiene como máximo 6 meses de haber sido elaborado con firma de responsabilidad del representante del AHHyC, el Profesional contratado por el AHHyC y el Responsable Técnico de la UERB.	SI
2	El expediente contiene el IRM actualizado y certificado por al Administración Zonal correspondiente.	SI
3	El expediente tiene el documento habilitante de diferencia o excedente de area suscrito por la DMC	SI
4	El expediente tiene el informe técnico de la restitución del Borde Superior de Quebrada y/o Talud entregado por la DMC.	SI
5	El expediente cuenta con el informe del replanteo vial emitido por la Coordinación de Gestión y Control de la Administración Zonal.	SI
6	El expediente tiene el informe técnico favorable de la medición y verificación del 100% de lotes, áreas verdes y espacios comunales suscritos por el Responsable Tecnico.	SI
7	El plano tiene los cortes del terreno para identificar pendientes, quebradas y taludes transversales y longitudinal de levantamiento.	SI
8	El plano tiene cortes transversales de vías y pasajes	SI
9	El plano tiene el cronograma valorado de obras a ser ejecutadas	SI
10	El plano tiene la ubicación del predio	SI
11	El plano contiene el cuadro de datos conteniendo superficies y porcentajes del área total del predio a fraccionarse: área de afectación, área de vías, calzadas, aceras, área de protección, área útil, área de lotes, área verde, listado total de lotes con numeración continua, linderos (dimensiones del frente, laterales de los lotes y superficies).	SI

NOTA: TODOS LOS ITEM ANTES DESCRITOS, HAN SIDO VERIFICADOS, COMPROBADOS Y AVALADOS POR ESTA COORDINACIÓN PREVIO AL CONOCIMIENTO Y APROBACIÓN DE LA MESA INSTITUCIONAL Y POSTERIOR ENVIO A LA DIRECCIÓN EJECUTIVA DE LA UERB.

AVALADO POR:

LCDA. MARÍA JOSÉ CRUZ
Coordinadora de la UERB-AZCA

ACTA No. 001 - UERB - AZEE - 2017

ACTA DE LA MESA INSTITUCIONAL, PARA LA APROBACIÓN DEL INFORME SOCIO-ORGANIZATIVO, LEGAL Y TÉCNICO DEL ASENTAMIENTO HUMANO DE HECHO Y CONSOLIDADO DE INTERÉS SOCIAL DENOMINADO: COMITÉ PRO MEJORAS DEL BARRIO "NUEVA ESPERANZA DE GUAYLLABAMBA" (Expediente 54 EE), A FAVOR DE SUS SOCIOS.

De conformidad con lo que establece el artículo 25 de la Ordenanza Metropolitana No. 147, sancionada el 9 de diciembre del 2016, en el Distrito Metropolitano de Quito, a los once días del mes de diciembre del dos mil diez y siete, en la Sala de Reuniones de la Administración Zonal Eugenio Espejo, siendo las nueve horas con cuarenta minutos, mediante Convocatoria No. 001-UERB-AZEE-2017, del cuatro de diciembre del dos mil diez y siete, se reúnen los señores: **ING. BORIS MATA, Administrador Zonal Eugenio Espejo; DR. ROLANDO RUIZ, Dirección Jurídica Zonal Eugenio Espejo; ARQ. MARÍA BELÉN CUEVA, Delegada de la Dirección Metropolitana de Catastro; ING. ELIZABETH CARRION, Delegada de la Dirección Metropolitana de Gestión de Riesgo; ARQ. ELIZABETH ORTIZ, Delegada de la Secretaría de Territorio, Hábitat y Vivienda; LCDA. MARÍA JOSÉ CRUZ, Coordinadora de la Unidad Especial Regula Tu Barrio - Calderón; LUIS VILLAMIL L., Responsable Socio Organizativo-Unidad Especial Regula Tu Barrio - Calderón; ARQ. MAURICIO VELASCO, Responsable Técnico - Unidad Especial Regula Tu Barrio - Calderón, DR. DANIEL CANO, Responsable Legal-Unidad Especial Regula Tu Barrio - Calderón;** responsables del proceso en la Administración Zonal Eugenio Espejo, con la finalidad de tratar el siguiente Orden del Día:

1. Revisión y aprobación del Informe Socio Organizativo, Legal y Técnico del Asentamiento Humano de Hecho y Consolidado de Interés Social denominado:
 - a) **COMITÉ PRO MEJORAS DEL BARRIO "NUEVA ESPERANZA DE GUAYLLABAMBA" (Expediente 54 EE),** que se encuentra ocupando el predio No. **5788558.** de propiedad del **COMITÉ PRO MEJORAS DEL BARRIO "NUEVA ESPERANZA DE GUAYLLABAMBA"**

Una vez constatado el quórum reglamentario, se procede con el Orden del Día:

- Presentación del informe Socio Organizativo, Legal y Técnico (SOLT) No. 001-UERB-AZEE-SOLT-2017, correspondiente al Asentamiento Humano de Hecho y Consolidado de Interés Social denominado: **COMITÉ PRO MEJORAS DEL BARRIO "NUEVA ESPERANZA DE GUAYLLABAMBA"; expediente No. 54 EE.**

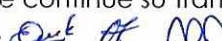
Analizado y revisado el informe, Socio Organizativo, Legal y Técnico del Asentamiento Humano de Hecho y Consolidados de Interés Social, por los integrantes de la Mesa Institucional se ha determinado que cumplen con las condiciones establecidas en la normativa vigente, por lo tanto aprueban por unanimidad y recomiendan que se continúe su trámite ante las Comisiones de Uso de Suelo y Ordenamiento Territorial. 



ACTA No. 001 - UERB - AZEE - 2017

No existiendo otro punto que tratar y siendo las diez horas treinta minutos, se da por concluida la Mesa Institucional.



Leda María José Cruz
COORDINADORA
UERB- AZCA



Luis Villamil Loor
RESPONSABLE SOCIO-ORGANIZATIVO
UERB- AZCA



Dr. Daniel Cano
RESPONSABLE LEGAL
UERB- AZCA



Arq. Mauricio Velasco
RESPONSABLE TÉCNICO
UERB- AZCA



Ing. Boris Mata
ADMINISTRADOR
ZONAL EUGENIO ESPEJO



Dr. Rolando Ruiz
DIRECCIÓN JURÍDICA (E)
ZONAL EUGENIO ESPEJO



Ing. Elizabeth Carrión
DELEGADA DE LA DIRECCIÓN
METROPOLITANA DE GESTIÓN DE RIESGO



Arq. María Belén Cueva
DELEGADA DE LA DIRECCIÓN
METROPOLITANA DE CATASTRO



Arq. Elizabeth Ortiz
DELEGADA DE LA SECRETARÍA
DE TERRITORIO, HÁBITAT Y VIVIENDA

0093
 Noviembre y tras.

**INFORME SOCIO ORGANIZATIVO, LEGAL Y TÉCNICO
 DEL ASENTAMIENTO HUMANO DE HECHO Y CONSOLIDADO DE
 INTERÉS SOCIAL DENOMINADO: COMITÉ PRO MEJORAS DEL BARRIO
 "NUEVA ESPERANZA DE GUAYLLABAMBA" A FAVOR DE SUS SOCIOS.**

**EXPEDIENTE N° 54-E
 INFORME N° 001-UERB-AZEE-SOLT-2017**

UBICACIÓN:

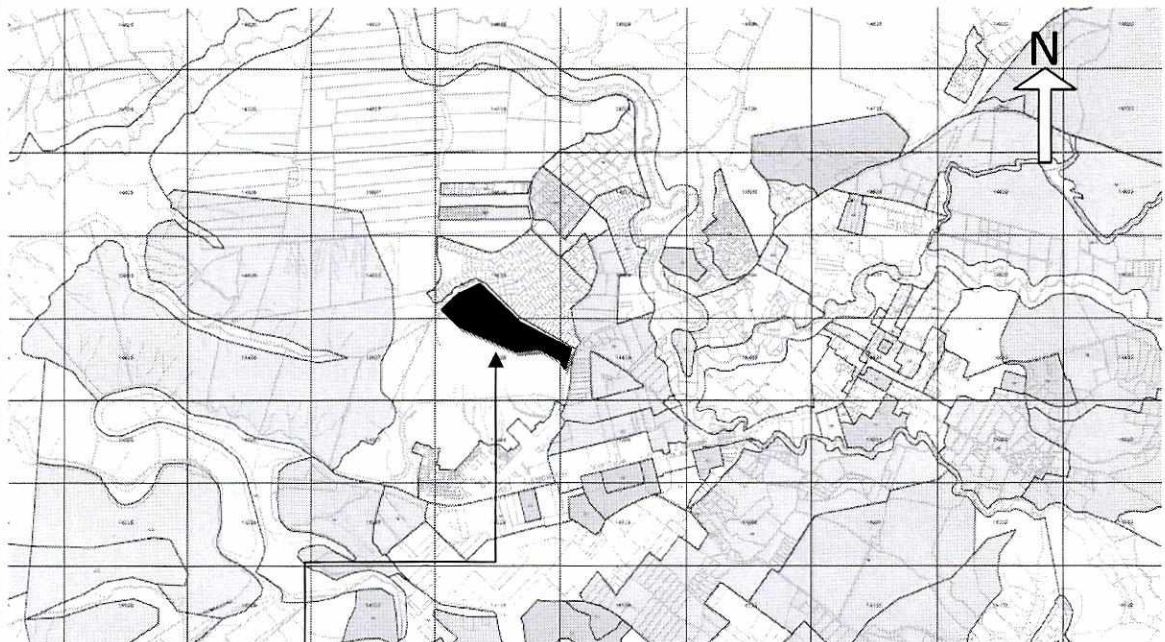

**ASENTAMIENTO HUMANO DE HECHO Y
 CONSOLIDADO DE INTERÉS SOCIAL DENOMINADO:
 COMITÉ PRO MEJORAS DEL BARRIO "NUEVA
 ESPERANZA DE GUAYLLABAMBA", A FAVOR DE
 SUS SOCIOS**

Parroquia: GUAYLLABAMBA
 Barrio/Sector: NUEVA ESPERANZA
 Dependencia Administrativa: Eugenio Espejo

Chiclos	Riesgo Baxario	Riesgo Urbano 1	Riesgo Rural 1
Urbes	Industrial 2	Riesgo Urbano 2	P. Econ/Conserv. Parq. II
Agropecuaria Resid.	Industrial 3	Riesgo Urbano 3	Riesgo Pred. Dorsalino
Áreas protegidas	Industrial 4	Riesgo Urbano 1A	RNUJ
Equipamientos	Patrimonial	Riesgo Urbano 1B	
	Multiples	Riesgo Rural 1	

INFORME SOCIO-ORGANIZATIVO



ANTECEDENTES:

El Asentamiento Humano de Hecho y Consolidado a intervenir, se encuentra ubicado en la Parroquia de Guayllabamba, de la Administración Zonal de Eugenio Espejo.

En la necesidad de contribuir de manera eficaz al barrio, conforman un Comité Pro Mejoras, el mismo que fue aprobado mediante Resolución N°. 034-2016 del Ministerio de Desarrollo Urbano y Vivienda, de fecha 23 de mayo de 2016.

El Asentamiento Humano de Hecho y Consolidado tiene 28 años de asentamiento, y actualmente presenta una consolidación de 45,65%, puesto que de los 92 lotes existentes, 42 cuentan con viviendas.

SITUACIÓN DEL ASENTAMIENTO:

De la inspección realizada el 18 de julio de 2017, se desprende que la población del asentamiento no ha podido acceder a obras de infraestructura y servicios básicos, al carecer de recursos económicos, suficientes para realizarlo; en lo que respecta a servicios básicos, cuenta con: agua potable al 100%, luz eléctrica al 100% y alcantarillado al 100%, así mismo se puede identificar que el Asentamiento tiene obras de infraestructura, tales como: calzadas con 85%, bordillos con 87% y aceras en un 85%; el tipo de vivienda son en su mayoría de una planta, construidas con bloque, lo que refleja que son estructuras muy básicas, además en la parte posterior del asentamiento fue donde más se identificó la falta de servicios básicos.

0092
 Noventa y dos

CONCLUSIÓN:

Del análisis realizado al asentamiento humano de hecho y consolidado, se lo considera de **Interés Social**, al existir condiciones socioeconómicas vulnerables, en cuanto a educación, salud, alimentación, vivienda, servicios básicos e infraestructura; además las personas manifiestan en un 35% no poder cubrir las necesidades incluidas en la canasta básica familiar, el 60% tienen estabilidad laboral y el otro 40% no tienen un empleo estable, por lo que genera dificultad para acceder y satisfacer las necesidades básicas, esto evidencia la falta de recursos económicos en la que vive la población del asentamiento lo que confluente que las personas no tengan una vida digna.

El Asentamiento Humano de Hecho y Consolidado de Interés Social denominado **COMITÉ PRO MEJORAS DEL BARRIO "NUEVA ESPERANZA DE GUAYLLABAMBA"**, cumple con los requisitos indispensables para ser considerado dentro del proceso de regularización que lleva a cabo la Unidad Especial Regula Tu Barrio y conseguir con este proceso la legalización de la tenencia de la tierra a favor de sus copropietarios.

ADMINISTRACIÓN ZONAL:	EUGENIO ESPEJO
PARROQUIA:	GUAYLLABAMBA
REPRESENTANTE:	GLORIA VALLEJO
TIPO DE ORGANIZACIÓN:	COMITÉ PRO MEJORAS
NOMBRE DEL BARRIO:	NUEVA ESPERANZA DE GUAYLLABAMBA
AÑOS DE ASENTAMIENTO:	28 AÑOS
CONSOLIDACIÓN:	45.65%
NÚMERO DE LOTES:	92
POBLACIÓN BENEFICIADA:	368

ANEXOS SOCIO-ORGANIZATIVOS:

- Solicitud de regularización por parte de la directiva, con fecha 01 de febrero de 2017 (ANEXO SOLICITUD).

- Resolución Nro. 034-2016 Ministerio de Desarrollo Urbano y Vivienda, de fecha 23 de mayo de 2016, la misma que concede la personería jurídica al Comité Pro Mejoras (ANEXO SOCIO ORGANIZATIVO).
- Copia de los Estatutos de fecha abril 2016 (ANEXO SOCIO ORGANIZATIVO).
- Copia del registro de la Directiva en el MIDUVI Resolución N°. 21-D-2016 de fecha 25 de julio de 2016 (ANEXO SOCIO ORGANIZATIVO).
- Listado de copropietarios o socios del COMITÉ PRO MEJORAS DEL BARRIO "NUEVA ESPERANZA DE GUAYLLABAMBA" (ANEXO SOCIO ORGANIZATIVO).

INFORME LEGAL

<p>ANTECEDENTES LEGALES DE LA PROPIEDAD.-</p> <p>ESCRITURA GLOBAL.-</p>	<p><u>1.- ANTECEDENTES LEGALES.-</u></p> <p>El Asentamiento Humano de Hecho y Consolidado de Interés Social denominado "COMITÉ PROMEJORAS DEL BARRIO NUEVA ESPERANZA DE GUAYLLABAMBA", está ubicado en el lote de terreno signado con el número NUEVE, producto del fraccionamiento de la parte sobrante del lote A1, situado en la parroquia Guayllabamba, cantón Quito, provincia de Pichincha.</p> <p><u>2.- DE LA PROPIEDAD.-</u></p> <p>Mediante escritura pública de compraventa celebrada el 07 de diciembre de 2016, ante la Dra. María José Palacios Vivero Notaria Trigésima Primera del Cantón Quito, legalmente inscrita en el Registro de la Propiedad del Distrito Metropolitano de Quito el 04 de enero de 2017, la señora María Cristina Bravo Robles, de estado civil casada, por sus propios derechos y en calidad de apoderada de las señoras: Carmen María Robles Reina, de estado civil viuda; Jimena del Cisne Bravo Robles, de estado civil casada; y, Ana Lucía Bravo Robles, de estado civil soltera, venden a favor del Comité Promejoras del Barrio Nueva Esperanza de Guayllabamba, el lote de terreno signado con el número NUEVE, producto del fraccionamiento de la parte sobrante del lote A1, situado en la parroquia Guayllabamba, cantón Quito, provincia de Pichincha.</p>
<p>LINDEROS GENERALES DE CONFORMIDAD CON LA ESCRITURA.-</p>	<p><u>3.- LINDEROS GENERALES.-</u></p> <p>Por el Norte.- Quinientos cuarenta y cuatro coma cero tres metros en longitud desarrollada con Lotización San Ignacio;</p> <p>Por el Sur.- Setecientos cincuenta y nueve coma setenta y un</p>

0091
 Noventa y tres

	metros en longitud desarrollada con Lote Ocho; Por el Este.- Ciento veintiuno coma treinta y dos metros en longitud desarrollada con Panamericana Norte; y, Por el Oeste.- Doscientos cuarenta y tres coma veintiún metros en longitud desarrollada con Quebrada Chiniuco.
SUPERFICIE.-	4.- SUPERFICIE.- NOVENTA Y SEIS MIL DOSCIENTOS SETENTA Y TRES COMA CERO CUATRO METROS CUADRADOS (96.273,04m ²)

CERTIFICADOS DE GRAVAMENES COMO BIEN INMUEBLE (LOTE)			
PROPIETARIO	CERTIFICADO	GRAVAMENES	FECHA
Comité Promejoras del Barrio Nueva Esperanza de Guayllabamba.	C30562780001	Ninguno	24/11/2017

CONCLUSIÓN:

- La información plasmada en el presente informe se la obtuvo de conformidad con las copias simples de las escrituras públicas que constan en el expediente; y, del certificado No. C30562780001, otorgado por el Registro de la Propiedad del Distrito Metropolitano de Quito, de fecha 24/11/2017.

INFORME TÉCNICO

Nº de predio:	5788558		
Clave catastral:	14326 01 015		
REGULACION SEGÚN IRM:			
Zonificación:	A7(A50002-1)		
Lote mínimo:	50000 m ²		
Forma de ocupación del suelo:	(A) Aislada		
Uso principal del suelo:	(PE/CPN) Protección ecológica/Conservación del patrimonio natural		
Clasificación del suelo:	(SRU) Suelo Rural		
Cambio de zonificación:	APLICA (SI – NO)	Zonificación:	A8 (A603-35)

revisado

	SI	Lote mínimo:	600					
		Formas de Ocupación:	(A) Aislada					
		Uso principal del suelo:	(RR1) Residencial Rural 1					
Cambio de clasificación del suelo:	NO	(SRU) Suelo Rural						
Número de lotes:	92							
Consolidación:	45,65 %	Obras Civiles Ejecutadas (Vías)	Calzada	85%	Aceras	85 %	Bordillos	87%
		Obras de Infraestructura Existentes:	Agua Potable	100%	Alcantarillado	100%	Energía eléctrica	100%
Anchos de vías y pasajes:	Calle S3H (variable) 13,85 m. - 9,64 m. Calle Oe4D 8,24 m. Calle S3J (variable) 10,31 m. - 9,92 m. Pasaje S3I 6,00 m. Calle Oe5A (variable) 10,27 m. - 10,13 m. Calle Oe5E 3,99 m. Pasaje Oe5D 6,00 m. Calle Oe6 (variable) 12,06 m. - 11,31 m.							
Área útil de lotes:		55.197,54	m ² .					63,88 %
Área de faja de protección en lotes:		1.376,44	m ² .					1,59%
Área de quebrada rellena en lotes:		221,84	m ² .					0,26%
Área derecho de vía en lotes:		1.721,31	m ² .					1,99%
Área verde y de equipamiento comunal:		9.008,55	m ² .					10,42 %
Área faja de protección B.S.Q. (Área Municipal):		2.151,93	m ² .					2,49%
Área cuneta de coronación (Área Municipal):		3.375,50	m ² .					3,91%
Área vías y pasajes:		13.361,59	m ² .					15,46 %
Área bruta del terreno: (Área Total)		86.414,69	m ² .					100,00%

0090
 Norte -

Área verde y comunal en relación al área útil de lotes	9.008,55	m2.	16,32 %
---	-----------------	------------	----------------

ÁREA VERDE Y EQUIPAMIENTO COMUNAL					
		LINDERO	EN PARTE	TOTAL	SUPERFICIE
Área Verde y Equipamiento Comunal:	Norte:	Área faja de protección (Área Municipal 1)	155,02 m. L.D.	181,79 m. L.D.	9.008,55m2
		Lotización San Ignacio	26,77 m.		
	Sur:	Calle S3H		120,04 m.	
	Este:	Pasaje Oe5D		70,74 m.	
	Oeste:	Lote 23	18,59 m. 50,00 m.	68,59 m.	

ÁREA FAJA DE PROTECCIÓN B.S.Q. (ÁREA MUNICIPAL)					
		LINDERO	EN PARTE	TOTAL	SUPERFICIE
Área faja de protección B.S.Q. (Área Municipal 1)	Norte:	Lotización San Ignacio		284,99 m. L.D.	1.985,59m2
	Sur:	Lote 24	50,58 m.	210,65 m. L.D.	
		Lote 24	12,36 m.		
		Lote 24	10,62 m.		
		Lote 23	0,88 m.		
	Este:	Área Verde y Equipamiento Comunal	136,21 m. L.D.	75,52 m. L.D.	
		Área Verde y Equipamiento Comunal	18,81 m.		
	Oeste:	Lotización San Ignacio	56,71 m.		
Oeste:	Calle Oe6		21,73 m. L.D.		
Norte:	Vértice		0,00 m.		

Área faja de protección B.S.Q. (Área Municipal 2)	Sur:	Cuneta de coronación	0,34 m.	41,15m2
	Este:	Lote 89	21,99 m.	
	Oeste:	Borde Superior de Quebrada	23,26 m. L.D.	
Área faja de protección B.S.Q. (Área Municipal 3)	Norte:	Borde Superior de Quebrada	19,55 m.	125,19m2
	Sur:	Lote 89	8,39 m.	
	Este:	Calle Oe6	56,58 m.	
	Oeste:	Borde Superior de Quebrada	44,46 m.	

ÁREA CUNETA DE CORONACIÓN (ÁREA MUNICIPAL)					
		LINDERO	EN PARTE	TOTAL	SUPERFICIE
Área Cuneta de coronación (Área Municipal 4)	Norte:	Área Municipal 2	0,34 m.	395,46 m.	3.375,50 m2
		Lote 89	43,18 m.		
		Lote 88	26,19 m.		
		Lote 87	12,14 m.		
		Lote 86	11,33 m.		
		Lote 85	20,03 m.		
		Lote 84	10,08 m.		
		Lote 83	10,00 m.		
		Lote 82	18,14 m.		
		Lote 81	17,73 m.		
		Lote 80	17,30 m.		
		Lote 79	17,02 m.		
		Lote 78	16,83 m.		
		Lote 77	16,50 m.		
		Lote 76	16,92 m.		
		Lote 75	16,34 m.		
	Lote 74	16,52 m.			

0089
ochenta y nueve

	Lote 73	17,22 m.	
	Lote 72	17,25 m.	
	Lote 71	18,83 m.	
	Lote 70	18,95 m.	
	Lote 69	36,62 m.	
Sur:	Propiedad Particular (Lote No. 8)		408,35 m. L.D.
Este:	Calle Oe4D		3,94 m.
Oeste:	Propiedad Particular (Lote No. 8)		6,06 m.

Se aprueban lotes que no tienen el área mínima:

EXCEPCIONES	LOTE	ÁREA (m ²)	LOTE	ÁREA (m ²)
		1	526,99	54
	2	480,08	55	299,85
	4	304,10	69	343,99
	5	304,87	83	311,29
	34	537,94	84	310,80
	52	296,77	86	301,62
	53	296,04	87	299,38

ANEXO TÉCNICO:

INFORMES DE FACTIBILIDAD DE SERVICIOS

- EEQ. Suministro 16808172

INFORME DE REGULACIÓN METROPOLITANA:

- Informe N° 645703. Fecha 04 de diciembre del 2017.

PLANOS

- Proyecto de Regularización, firmado por el profesional Ing. Luis Calderón de Noviembre 2017.
- 1 CD con archivo digital.

INFORME TÉCNICO UERB:

- Informe Técnico N.001-UERB-AZEE-2017. Fecha 1 de diciembre de 2017, contiene el informe de Cabida y Linderos de Lote por Lote.

INFORME DE VÍAS:

- Oficio STHV-DMGT-4257, de fecha 10 de agosto del 2017, emitido por la Secretaría de Territorio.

	<p><u>INFORMES DMC:</u></p> <ul style="list-style-type: none"> • Oficio 1532 EYSIG. Informe Técnico de Accidentes Geográficos, de fecha 22 de junio del 2017. • Oficio No. 12834-2017-DMC, de fecha 15 de noviembre de 2017, emitido por la Dirección Metropolitana de Catastro. Resolución No. 447-2017, de fecha 06 de noviembre del 2017, protocolizada el 21 de noviembre del 2017. <p><u>INFORME DE RIESGOS:</u></p> <ul style="list-style-type: none"> • Oficio N° SGSG-DMGR- AT-2017-1273. Fecha 01 de diciembre de 2017. Informe Técnico. N. 210 AT-DMGR-2017. Fecha 01 de diciembre de 2017, emitido por la Dirección Metropolitana de Gestión de Riesgo <p><u>INFORME DE NOMENCLATURA:</u></p> <ul style="list-style-type: none"> • Oficio N°: 359-GP 002545, de fecha 28 de junio de 2017, emitido por la Empresa Pública Metropolitana de Movilidad y Obras Públicas.
--	--

CONCLUSIONES:

- El Art. 30 de la Constitución del Ecuador determina “Las personas tienen derecho a un hábitat seguro y saludable, y a una vivienda adecuada y digna, con independencia de su situación social y económica”.
- La zonificación se propone para los lotes en A8 (A603-35); forma de ocupación: (A) Aislada; lote mínimo 600,00 m2; número de pisos: 3 pisos; COS planta baja 35%, COS total 105%; Uso principal: (RR1) Residencial rural 1.
- La clasificación del suelo se mantiene como (SRU) Suelo Rural.
- El área verde y de equipamiento comunal corresponde al 16,32 % del área útil de los lotes, que el Asentamiento Humano de Hecho y Consolidado de interés social denominado Comité Pro mejoras del Barrio “Nueva Esperanza de Guayllabamba” entregará al Municipio del Distrito Metropolitano de Quito.
- Por años de asentamiento y estado de consolidación las calles, Calle S3H, Calle Oe4D, Calle S3J, Pasaje S3I, Calle Oe5A, Calle Oe5E, Pasaje Oe5D del asentamiento humano de hecho y consolidado de interés social denominado Comité Pro mejoras del Barrio “Nueva Esperanza de Guayllabamba” se reconocen y pasan a conformar parte del sistema vial urbano del sector.

0088
dehecho y aho

- Los lotes No. 91 y 92 se encuentran asentados sobre quebrada rellena, por lo que deberán cumplir con lo establecido en la normativa metropolitana vigente.
- De acuerdo al Oficio STHV – DMGR – 4257, de fecha 10 de agosto de 2017, emitido por la Secretaría de Territorio Hábitat y Vivienda en el cual se determina que el “predio N°. 5788558 tiene **AFECTACIÓN PARCIAL** con la Vía **PANAMERICANA NORTE**”. Esta afectación corresponde al derecho de vía correspondiente a la Panamericana Norte.
- Según la Dirección Metropolitana de Gestión de Riesgos y el Informe N° 210-AT-DMGR-2017 de fecha 01 de diciembre 2017, manifiesta en el punto “6 CALIFICACIÓN DEL RIESGO, que: *La zona en estudio, una vez realizada la inspección técnica al AHHYC “Nueva Esperanza de Guayllabamba” de la Parroquia Guayllabamba, considerando las amenazas, elementos expuestos y vulnerabilidades se determina que:*
 - **Riesgo por movimientos en masa:** *el AHHYC “Nueva Esperanza de Guayllabamba” en general presenta un Riesgo Moderado Mitigable para los lotes del 01 al 66 y Riesgo Alto Mitigable para los predios del 67 al 89 frente a movimientos de remoción en masa principalmente de tipo flujos de lodo y escombros y caída de rocas.*
 - **Riesgo por eventos sísmicos:** *de manera general, todo el AHHYC “Nueva Esperanza de Guayllabamba” de la Parroquia Guayllabamba presenta condiciones de Riesgo Alto Mitigable, debido a la vulnerabilidad de sus construcciones, el tipo de suelo y la cercanía a una fuente sísmica (falla geológica).*
 - **Riesgo por fenómenos volcánicos:** *el principal fenómeno volcánico al que está expuesto el AHHYC “Nueva Esperanza de Guayllabamba” de la Parroquia Guayllabamba, así como la región norte del DMQ, es la potencial caída piroclastos (material sólido de tamaño ceniza y/o lapilli) de los volcanes Guagua Pichincha, Cotopaxi, Reventador y Pululahua; ante esta amenaza se presenta un Riesgo Bajo Mitigable.*

Por lo tanto, la DMGR sugiere que es **Factible** continuar con el proceso de regularización del AHHYC “Nueva Esperanza de Guayllabamba”, ya que siguiendo las recomendaciones que se describen en este informe, contribuirá a garantizar la reducción del riesgo en la zona en análisis.

El Riesgo identificado es considerado “Mitigable” cuando se pueden implementar medidas estructurales y/o no estructurales que permitan reducir las condiciones de exposición, vulnerabilidad y el potencial impacto esperado en caso que dicho riesgo se materialice.

Medidas Estructurales: *Acciones de ingeniería para reducir impactos de las amenazas como:*

- *Protección y control: Intervención directa de la amenaza (Diques, muros de contención, canalización de aguas.)*
- *Modificar las condiciones de vulnerabilidad física de los elementos expuestos (refuerzo de infraestructura de líneas vitales, códigos de construcción, reubicación de viviendas.)*

Medidas No estructurales: Desarrollo del conocimiento, políticas, leyes y mecanismos participativos.

- *Acciones Activas: Promueve interacción activa de las personas (organización para la respuesta, educación y capacitación, información pública, participación comunitaria,*
- *Acciones Pasivas: Relacionadas con legislación y planificación (normas de construcción, uso del suelo y ordenamiento territorial, etc.)*

7 RECOMENDACIONES

La Dirección Metropolitana de Gestión de Riesgos manifiesta que la calificación de riesgo realizada en este informe, desprende una serie de recomendaciones que podrán ser confirmadas, modificadas o ampliadas como consecuencia de información adicional producida como la realización de las obras de infraestructura, la zonificación respectiva y la consolidación futura.

Para el riesgo por movimientos en masa:

- *Debido a la exposición que mantiene el barrio evaluado a posibles flujos de lodo/escombros o caída de rocas desde la parte alta del cerro (asociados a precipitaciones extraordinarias o a sismos de alta magnitud e intensidad), especialmente los **lotes 67 a 89** debido a su cercanía con la ladera, se recomienda que se realice un estudio geológico específico que evalúe las condiciones particulares de amenaza en la parte alta del cerro, considerando los factores detonantes mencionados anteriormente (precipitaciones y sismos), incluyendo volúmenes potenciales de los movimientos en masa que podrían ocurrir y la superficie que podría ser afectada en la parte baja donde se encuentra "Nueva Esperanza de Guayllabamba". Este estudio también deberá proporcionar las posibles medidas de mitigación y sus costos referenciales para reducir el riesgo ante esta(s) amenaza(s).*
- *El estudio geológico solicitado en el párrafo anterior, y la propuesta de medidas de mitigación, deberá ser contratado por la comunidad del AHHYC "Nueva Esperanza de Guayllabamba" una vez que haya concluido el proceso de regularización y escrituración. No obstante, es muy importante aclarar que los resultados proporcionados por este estudio podrían modificar la calificación del riesgo determinada en este informe técnico.*
- *Se recomienda que mediante mingas comunitarias se realice mantenimiento frecuente del canal de conducción de agua ubicado en la parte posterior de los lotes 67 a 85.*

Para el riesgo sísmico:

- *Se recomienda que los propietarios y/o poseesionarios actuales no construyan más viviendas en el macrolote evaluado, ni aumenten pisos sobre las*

edificaciones existentes, hasta que el proceso de regularización del asentamiento culmine y se determine su normativa de edificabilidad específica que deberá constar en sus Informes de Regulación Metropolitana individuales, previa emisión de la licencia de construcción de la autoridad competente. Una vez culminado el proceso de regularización del suelo para el AHHYC "Nueva Esperanza de Guayllabamba", se deberá contratar un estudio geotécnico del suelo para conocer parámetros mecánicos que permitan diseñar y construir las futuras viviendas según la Norma Ecuatoriana de Construcción vigente.

- Posterior a la regularización del AHHYC "Nueva Esperanza de Guayllabamba", las edificaciones en proceso de construcción, aumento en planta o elevación y demás edificaciones dentro del área en análisis, que no dispongan de un diseño estructural o algún tipo de asesoría técnica, los propietarios deberán contratar a un especialista (Ingeniero/a Civil), para que realice evaluaciones estructurales de las viviendas y proponga alternativas de reparación y/o reforzamiento estructural en caso de ameritarlo.
- La municipalidad, a través de sus organismos de control, deberá dar el seguimiento a los procesos de construcción tanto de la infraestructura de servicios como de las edificaciones nuevas o ampliaciones de las existentes.

Para el riesgo Volcánico (caída de ceniza):

- Las afectaciones que podría ocasionar la caída de piroclastos (ceniza y lapilli) se mitiga efectuando mantenimiento preventivo de las cubiertas de las viviendas para evitar que los canales de agua se obstruyan con la ceniza. Otra medida no estructural consiste en saber aplicar técnicas de auto protección como quedarse en lugares cerrados para no exponerse a la ceniza, proteger vías respiratorias y vista, utilizando gorras, gafas o lentes, mascarillas o bufandas, entre otros.

Cumplimiento de la normativa vigente:

- De acuerdo a la Constitución de la República del Ecuador donde establecen las competencias exclusivas a los gobiernos municipales entre tantas está la de regular y ejercer control sobre el uso y la ocupación del suelo urbano y rural. Adicionalmente El COOTAD establece que los gobiernos autónomos descentralizados municipales adoptarán obligatoriamente normas técnicas para la prevención y gestión de riesgos en sus territorios con el propósito de proteger las personas, colectividades y la naturaleza, en sus procesos de ordenamiento territorial.
- En el proyecto de regularización se debe respetar la normativa vigente de las Ordenanzas Metropolitanas de: aprobación de los Planes Metropolitanos de Desarrollo y Ordenamiento Territorial (PMDOT), Uso y Ocupación del Suelo, (PUOS) y Régimen Administrativo del Suelo en el D.M.Q.
- Incluir en el Informe de Regulación Metropolitana, IRM las observaciones de calificación del riesgo y recomendaciones para emisión de permisos y control de usos futuros y ocupación del suelo, en cumplimiento estricto con el cuerpo

normativo que garantice el adecuado cuidado ambiental, en prevención de riesgos naturales y antrópicos que se podrían presentar.

- La Unidad Especial Regula Tu Barrio deberá comunicar a la comunidad del AHHYC "Nueva Esperanza de Guayllabamba" lo descrito en el presente informe, especialmente la calificación del riesgo ante las diferentes amenazas analizadas y las respectivas recomendaciones técnicas".

RECOMENDACIONES:

Con el objetivo de impulsar el proceso de regularización de asentamientos, la Unidad Especial Regula tu Barrio" pone a consideración de la Mesa Institucional el Informe Socio Organizativo, Legal y Técnico del Asentamiento Humano de Hecho y Consolidado de Interés Social denominado: **COMITÉ PRO MEJORAS DEL BARRIO "NUEVA ESPERANZA DE GUAYLLABAMBA"**, para su aprobación o modificación según corresponda.

Atentamente,



Lcda. María José Cruz
COORDINADORA UERB - AZCA

	NOMBRE	FECHA	FIRMA/SUMILLA
ELABORADO POR:	Luis Villamil Loor RESPONSABLE SOCIO-ORGANIZATIVO	11/12/2017	
ELABORADO POR:	Dr. Daniel Cano RESPONSABLE LEGAL	11/12/2017	
ELABORADO POR:	Arq. Mauricio Velasco RESPONSABLE TÉCNICO	11/12/2017	

INFORME TÉCNICO
Evaluación de Riesgo: Solicitud UERB
Fecha de inspección: 31/10/2017

1 UBICACIÓN E IDENTIFICACIÓN

Coordenadas WGS 84/UTM 17S	Administración Zonal	Parroquia	Nombre del barrio
X: 793632; Y: 9993621 Z: 2153 msnm aprox.	Eugenio Espejo	Guayllabamba	"NUEVA ESPERANZA DE GUAYLLABAMBA"

Dirección	Condición del barrio	Solicitud (Ref. Oficio)	Ticket N°
Panamericana Norte y cale S/N	Regular	OF. No. UERB-857-2017	2017-087678
	Irregular		
	En proceso de regularización		
Datos del área evaluada	Propietario: Asentamiento humano de hecho y consolidado ""NUEVA ESPERANZA DE GUAYLLABAMBA"" Clave catastral : 1432601015 Numero predial: 5788558		

2 DESCRIPCIÓN FÍSICA DEL ÁREA EVALUADA

Ítem	Descripción
Área	92 lotes, de AHHC "" Nueva Esperanza de Guayllabamba "" con un área total de 58820 m ² según plano topográfico
PUOS	Según el Plan de Uso y Ocupación del Suelo del año 2016, el área de Uso Vigente es de tipo P.Ecol/Conser.Patri.Nat 100%.
Relieve	El barrio donde está asentado se localiza dentro de la parroquia Calderón. El área evaluada está ubicada entre las cotas 2130 m.s.n.m. y los 2175 m.s.n.m., con una diferencia altitudinal de 45 metros. El terreno presenta cuatro tipos de superficie: superficie planas a casi planas 7% una ladera ondulada con suave pendiente un 60%, una moderada pendiente 31%, y fuerte pendiente 2% en general la zona de estudio va de un rango desde el 5% a 50% o de 2 a 35 grados en su superficie.
Número de Edificaciones	65 edificaciones; 36 lotes edificados (40% de consolidación)
Tipos edificación : Casa/edificio de departamentos/Med iagua (Construcción Informal)/Otro (especificar)	Al tratarse de una inspección visual, es decir no se realizó ninguna prueba de tipo exploratorio ni de remoción de materiales, sino de la evaluación de las edificaciones observadas exteriormente, por lo cual, respecto a algunos de los elementos estructurales y no estructurales, así como de los materiales de construcción no pudieron ser identificados. Dentro del área en análisis se observaron estructuras con las siguientes características: <ol style="list-style-type: none"> 1. Edificaciones de una planta, construidas con sistemas de muros portantes de bloque (bloque trabado) fijado con mortero (arena, cemento, agua), cubierta con correas de madera que soportan planchas de fibrocemento, sujetas con pernos y presionadas empíricamente con neumáticos. 2. Edificaciones de una planta, construidas con sistemas de muros portantes de bloque (bloque trabado) fijado con mortero (arena, cemento, agua), cubierta con correas de madera que soportan planchas de fibrocemento, estas edificaciones presentan falta de mantenimiento, deterioro de la cubierta y muros portantes. 3. Edificaciones de una planta, constituidas con columnas de hormigón armado, mampostería de bloque fijado con mortero (arena, cemento, agua), cubierta con correas de madera y planchas de zinc sujetas con pernos. 4. Edificaciones de una planta, conformadas con sistemas de pórticos (vigas, columnas) de hormigón armado, losa de hormigón armado y mampostería de bloque fijado con mortero (arena, cemento, agua), sobre la losa se visualizó parcialmente columnas de hormigón armado y mampostería de bloque fijado con mortero.

	<p>5. Edificaciones de una y dos plantas conformadas con sistemas de pórticos (vigas, columnas) de hormigón armado, losas de hormigón armado, mampostería de bloque fijado con mortero (arena, cemento, agua).</p> <p>6. Edificación de dos plantas, que consta con sistemas de pórticos (vigas, columnas) de hormigón armado, losas de hormigón armado, mampostería de bloque fijado con mortero, se visualizó porosidad del hormigón, inadecuado recubrimiento en las columnas identificándose el acero de refuerzo afectado (oxidado).</p> <p>7. Edificaciones de dos plantas, conformadas con sistemas de pórticos de hormigón armado, mampostería de bloque fijado con mortero, la primera planta consta con una losa de hormigón armado y la segunda plata está formada con correas de madera y planchas de zinc.</p> <p>En el AHHYC "Nueva Esperanza de Guayllabamba" se identificó también cerramientos conformados con columnas de hormigón armado, mampostería de bloque fijado con mortero (arena, cemento, agua).</p> <p>Muro de protección conformado con columnas de hormigón armado y mampostería de piedra fijado con mortero (arena, cemento, agua).</p>			
Estado de la edificación	Muy bueno (%)	Bueno (%)	Regular (%)	Malo (%)
		70	20	10
Materiales predominantes de la edificación	Piso-entrepiso (sistema estructural)		Paredes	Cubierta
	Sistema de pórticos de (columnas, vigas) y losas de hormigón armado. Sistemas de muros portantes de bloque.		Mampostería de bloque fijado con mortero (arena, cemento, agua).	Losa de hormigón armado, cubierta con correas de madera y planchas de fibrocemento/planchas de zinc fijadas con pernos y presionadas empíricamente con neumáticos.
Uso edificación (vivienda, comercio, industria, educación)	Vivienda.			
Existencia de servicios básicos (sí/no)	Energía eléctrica	Agua potable	Alcantarillado sanitario	Alcantarillado Pluvial
	Sí	Sí	Sí	Sí
Otro tipo de información física relevante	Todas las calles del barrio son adoquinadas a excepción de un tramo de la calle que colinda con el lote 85 que se encuentran sin obras para el manejo de escorrentías, es de tierra firme.			

3 EVENTOS OCURRIDOS/EMERGENCIAS

3.1 Listado de eventos

Según la cobertura de eventos adversos ocurridos desde el año 2005 al 2015 de la GEODATABASE de la Dirección Metropolitana de Gestión de Riesgos se han registrado casos dentro de un diámetro de 500 metros del AHHYC "Nueva Esperanza de Guayllabamba".

EVENTO	AÑO	SECTOR	DISTANCIA
Deslizamiento	2014	Panamericana Norte Barrio nueva esperanza	305m
Represamiento de Agua	2014	Panamericana Norte Barrio nueva esperanza	412m

4 AMENAZAS EN EL SECTOR EVALUADO

4.1 Amenazas Geológicas

4.1.1 Descripción de la amenaza por movimientos en masa

Existen parámetros básicos que condicionan a un terreno para generar su inestabilidad: litología (tipo de suelos y rocas), pendiente, vegetación y humedad del suelo, adicionalmente, hay 2 factores principales que pueden desencadenar o detonar posibles deslizamientos: lluvias intensas y sismos.

El AHHYC "Nueva Esperanza de Guayllabamba" de la parroquia Guayllabamba está ubicado regionalmente en una depresión natural donde ha predominado ambientes sedimentarios (fluviales y lacustres), pero que simultáneamente coexistió con períodos de alta actividad volcánica y tectónica que produjo potentes caídas piroclásticas (ceniza, lapilli), flujos de lodo/escombros (lahares), macrodeslizamientos de edificios volcánicos (avalanchas), y deslizamientos de elevaciones circundantes.

Localmente, el AHHYC "Nueva Esperanza de Guayllabamba" está ubicado al pie de las estribaciones norteñas de una elevación cuya altura se aproxima a 150 metros que litológicamente se compone por un potente depósito de brecha volcánica (avalancha de escombros) a la base de la secuencia, cubierto por estratos de arenas y limos intercalados con capas de cenizas y lapilli de pómez, y finalmente al tope de la secuencia estratigráfica se observó a la Formación Cangahua. Por su naturaleza, el material rocoso predominante en el depósito de avalancha volcánica se encuentra muy fracturado y está sostenido por material más fino (arena y limo), lo cual aporta para que sea muy susceptible a generar movimientos en masa (caída de rocas); adicionalmente, el material que conforma la cobertura volcano-sedimentaria se presenta poco compactada, y es fácilmente erosionable. Otro rasgo morfológico importante consiste en que, desde la ubicación donde está "Nueva Esperanza de Guayllabamba", el terreno tiene un relieve levemente ondulado a lo largo de ~600 metros hacia el Noreste, lo cual resalta en la planicie circundante. Esto sugiere que se trataría del depósito de un deslizamiento antiguo que se originó en la ladera Norte del cerro colindante con el AHHYC "Nueva Esperanza de Guayllabamba". Esta ladera tiene pendientes altas entre 65 y 70 % (33°-35°) y se observa una fuerte erosión superficial (cárcavas) ocasionada por la acción de las precipitaciones.

Al tratarse de un terreno ondulado, el AHHYC "Nueva Esperanza de Guayllabamba" tiene pendientes variables, en el extremo suroeste se identificaron pendientes de hasta ~12°, mientras que en el extremo noreste las pendientes son incipientes; por esta razón no se realizaron cortes en el terreno (desbanques de tierra) para fines constructivos. Adicionalmente, este asentamiento humano está urbanizado y con alta consolidación, por lo que cuenta con todos los servicios básicos, especialmente infraestructura para manejo y control de escorrentía pluvial.

Según lo descrito anteriormente, se define que existe **Alta Amenaza por Movimientos en Masa** para el AHHYC "Nueva Esperanza de Guayllabamba", especialmente para la franja de lotes 67 a 89 debido a su cercanía y exposición respecto a la ladera.

4.1.2 Descripción de la amenaza por sismos

El territorio del DMQ está expuesto a los efectos negativos de terremotos que pueden ser originados en distintas fuentes sísmicas como la zona de subducción frente a la margen costera y fallas geológicas corticales al interior del territorio continental de Ecuador. Debido a su proximidad, el Sistema de Fallas Inversas de Quito (SFIQ) es considerado como la fuente sísmica de mayor peligrosidad para el DMQ. Este sistema de fallas se prolonga aproximadamente 60 km de longitud, en sentido Norte-Sur, desde San Antonio de Pichincha hasta Tambillo, con un buzamiento promedio de 55° hacia el Occidente.

Investigaciones recientes sobre tectonismo activo y evaluación de la amenaza sísmica probabilística en Quito (Alvarado et al., 2014; Beauval et al., 2014) han determinado que el sistema de fallas se divide en cinco segmentos principales, los cuales podrían generar sismos de magnitudes máximas potenciales entre 5,9 a 6,4 de manera individual (escenario más probable), pero también existe la posibilidad de una ruptura simultánea de todos los segmentos lo que provocaría un sismo potencial de magnitud 7,1 (escenario poco probable). Además, se estimó que el valor promedio de la aceleración máxima del terreno se aproxima a 0,4 g (40% de la Gravedad) en roca, para sismos con período de retorno de 475 años (probabilidad del 10% de exceder ese valor de aceleración del suelo al menos una vez en los próximos 50 años); sin embargo, en estas investigaciones no se consideraron los efectos de sitio ni efectos topográficos (suelos compresibles, suelos con alto contenido orgánico, suelos arenosos poco consolidados, depósitos aluviales, rellenos de quebradas) donde se esperaría que las ondas sísmicas incrementen su amplitud y se genere mayores niveles de daños.

4.1.3 Descripción de la amenaza volcánica

Respecto a esta amenaza, la potencial caída de piroclastos (material sólido arrojado a la atmósfera durante una erupción explosiva) es el fenómeno volcánico que podría ocasionar diferentes niveles de impactos en todo el DMQ, donde la zona con mayor afectación dependerá del volcán que se encuentre en erupción, especialmente de su magnitud, duración e intensidad, la altura que alcance la columna eruptiva (nube de ceniza), la dirección y velocidad del viento a dicha altura y la distancia de la población expuesta al volcán.

Para analizar esta amenaza se enfocará en los centros volcánicos Guagua Pichincha y Pululahua que, debido a su ubicación respecto a la zona de estudio y a que son considerados geológicamente activo y potencialmente activo respectivamente, podrían causar impactos directos al sector evaluado.

Volcán Guagua Pichincha

El volcán Guagua Pichincha forma parte del denominado complejo volcánico Pichincha. El cráter del Guagua Pichincha está localizado a aproximadamente 30,0 km al Suroccidente del asentamiento "San José de Doña Ana" y tiene una altitud de 4050 metros sobre el nivel del mar. Este volcán es uno de los más activos del país, puesto que desde la época colonial ha experimentado varios ciclos eruptivos, afectando a los habitantes de Quito en múltiples ocasiones (1566, 1575, 1582, 1660, 1843, 1868, 1999) con fenómenos como caídas de piroclastos y lahares secundarios. La recurrencia de este volcán oscila aproximadamente entre 100 y 150 años según los registros históricos de los últimos cinco siglos, pero se conoce sobre una erupción colosal que tuvo lugar hace casi 1.000 años antes del presente, cuya recurrencia es mayor.

Volcán Pululahua

El Complejo Volcánico Pululahua está ubicado al Norte del DMQ, su cráter está a 17,0 km al Oeste-Noroeste del asentamiento "San José de Doña Ana" y su cumbre alcanza los 3356 metros sobre el nivel del mar. Este centro volcánico no tiene la típica forma cónica debido a las erupciones explosivas de gran magnitud que ocurrieron hace aproximadamente 2.500 años antes del presente, asociadas a magmas muy viscosos de composición química "dacítica" (publicaciones científicas del Instituto Geofísico-EPN). Se conoce que un período eruptivo anterior al citado ocurrió alrededor de 6.000 años antes del presente, por lo que se puede concluir que la recurrencia eruptiva del Pululahua es de pocos miles de años, pero la magnitud de las erupciones es muy alta.

Adicionalmente, es importante mencionar que el volcán Reventador causó una afectación importante por caída de ceniza en 2002 en el DMQ, sin embargo un escenario eruptivo similar a este tiene una recurrencia de un evento por siglo

aproximadamente, según el Mapa de los Peligros Potenciales del Volcán Reventador (Bourquin y otros, 2011; IGEPN).

5 ELEMENTOS EXPUESTOS Y VULNERABILIDADES

5.1 Elementos expuestos

Debido a la cercanía del sector barrial evaluado con una ladera donde ocurrió un deslizamiento importante en el pasado geológico, y aunque toda la zona de Guayllabamba se caracteriza por presentar bajos niveles de precipitaciones, existe la posibilidad que en el futuro ocurra alguna precipitación extraordinaria de gran intensidad que podría provocar erosión y arrastre/caída de material sólido (rocas, escombros) desde la parte alta de la ladera hacia el asentamiento "Nueva Esperanza de Guayllabamba". La franja conformada por los **lotes 67 hasta 89** estarían mayormente expuestos a movimientos en masa. Se observó que el lote 83 tiene un cerramiento con columnas de hormigón armado y mampostería de bloque de ~2.0 metros de altura ubicado sobre la losa (cubierta) de la vivienda, en su parte posterior, presumiblemente con el fin de proteger la construcción (una planta) ante posibles impactos por caída de rocas desde la parte alta del cerro.

Respecto a la amenaza sísmica, todo el asentamiento humano evaluado está expuesto a los efectos negativos de un posible evento sísmico, sobre todo si su epicentro se ubica en el DMQ.

De la misma manera, todo el asentamiento humano se encuentra expuesto ante una potencial erupción volcánica, y consecuente caída de ceniza, de alguno de los centros eruptivos activos o potencialmente activos.

5.2 Vulnerabilidad Física

Edificaciones: De acuerdo a la inspección técnica se determinó lo siguiente:

- Por movimientos en masa: Considerando principalmente la exposición de las edificaciones ante movimientos en masa, se determinó en el AHHYC "Nueva Esperanza de Guayllabamba una vulnerabilidad física moderada para las edificaciones ubicadas en los lotes del 01 al 66 y una vulnerabilidad física alta para las edificaciones que se encuentran en los lotes del 67 al 89.
- Por eventos sísmicos: Analizando el sistema estructural de las edificaciones, irregularidades en planta y elevación, tipo de mampostería, tipo de cubierta, sistemas de entrepisos, número de pisos, año de construcción, estado de conservación de la edificación, el suelo sobre el cual está cimentada la estructura; se estableció que las edificaciones mencionadas en los numerales 4, 5 del ítem *Tipo de Edificaciones* de la Sección 2, corresponde a una vulnerabilidad física moderada, las edificaciones de los literales 1, 2, 3, 6, 7, una vulnerabilidad física alta.
- Por eventos volcánicos: Analizando el tipo de cubierta, sistema estructural, y estado de conservación; las edificaciones indicadas en el numeral 6 del ítem *Tipo de Edificaciones* de la Sección 2, corresponde a una vulnerabilidad física baja, las edificaciones de los literales 4, 5, 7, una vulnerabilidad física moderada; y, los ítem 1, 2, 3, una vulnerabilidad física alta.

Sistema Vial: La red vial que conduce al espacio en estudio es adoquinada y de suelo natural afirmada, no cuenta con sistemas de conducción de aguas lluvias, por lo que se considera una vulnerabilidad moderada.

5.3 Vulnerabilidad Socio-económica

El AHHYC a regularizar "Nueva Esperanza de Guayllabamba" está urbanizado y cuenta con todos los servicios básicos; la densidad poblacional es baja pero presenta un alto porcentaje de consolidación y sus residentes perciben ingresos económicos bajos a moderados.

Se considera que la vulnerabilidad socio-económica es Moderada en el AHHYC "Nueva Esperanza de Guayllabamba".

6 CALIFICACIÓN DEL RIESGO

La zona en estudio, una vez realizada la inspección técnica al AHHYC "Nueva Esperanza de Guayllabamba" de la Parroquia Guayllabamba, considerando las amenazas, elementos expuestos y vulnerabilidades se determina que:

- **Riesgo por movimientos en masa:** el AHHYC "Nueva Esperanza de Guayllabamba" en general presenta un Riesgo Moderado Mitigable para los lotes del 01 al 66 y Riesgo Alto Mitigable para los predios del 67 al 89 frente a movimientos de remoción en masa principalmente de tipo flujos de lodo y escombros y caída de rocas.
- **Riesgo por eventos sísmicos:** de manera general, todo el AHHYC "Nueva Esperanza de Guayllabamba" de la Parroquia Guayllabamba presenta condiciones de Riesgo Alto Mitigable, debido a la vulnerabilidad de sus construcciones, el tipo de suelo y la cercanía a una fuente sísmica (falla geológica).
- **Riesgo por fenómenos volcánicos:** el principal fenómeno volcánico al que está expuesto el AHHYC "Nueva Esperanza de Guayllabamba" de la Parroquia Guayllabamba, así como la región norte del DMQ, es la potencial caída piroclastos (material sólido de tamaño ceniza y/o lapilli) de los volcanes Guagua Pichincha, Cotopaxi, Reventador y Pululahua; ante esta amenaza se presenta un Riesgo Bajo Mitigable.

Por lo tanto, la DMGR sugiere que es **Factible** continuar con el proceso de regularización del AHHYC "Nueva Esperanza de Guayllabamba", ya que siguiendo las recomendaciones que se describen en este informe, contribuirá a garantizar la reducción del riesgo en la zona en análisis.

El Riesgo identificado es considerado "Mitigable" cuando se pueden implementar medidas estructurales y/o no estructurales que permitan reducir las condiciones de exposición, vulnerabilidad y el potencial impacto esperado en caso que dicho riesgo se materialice.

Medidas Estructurales: Acciones de ingeniería para reducir impactos de las amenazas como:

- Protección y control: Intervención directa de la amenaza (Diques, muros de contención, canalización de aguas.)
- Modificar las condiciones de vulnerabilidad física de los elementos expuestos (refuerzo de infraestructura de líneas vitales, códigos de construcción, reubicación de viviendas.)

Medidas No estructurales: Desarrollo del conocimiento, políticas, leyes y mecanismos participativos.

- Acciones Activas: Promueve interacción activa de las personas (organización para la respuesta, educación y capacitación, información pública, participación comunitaria,
- Acciones Pasivas: Relacionadas con legislación y planificación (normas de construcción, uso del suelo y ordenamiento territorial, etc.)

7 RECOMENDACIONES

La Dirección Metropolitana de Gestión de Riesgos manifiesta que la calificación de riesgo realizada en este informe, desprende una serie de recomendaciones que podrán ser confirmadas, modificadas o ampliadas como consecuencia de información adicional producida como la realización de las obras de infraestructura, la zonificación respectiva y la consolidación futura.

Para el riesgo por movimientos en masa:

- Debido a la exposición que mantiene el barrio evaluado a posibles flujos de lodo/escombros o caída de rocas desde la parte alta del cerro (asociados a precipitaciones extraordinarias o a sismos de alta magnitud e intensidad), especialmente los **lotes 67 a 89** debido a su cercanía con la ladera, se recomienda que se realice un estudio geológico específico que evalúe las condiciones particulares de amenaza en la parte alta del cerro, considerando los factores detonantes mencionados anteriormente (precipitaciones y sismos), incluyendo volúmenes potenciales de los movimientos en masa que podrían ocurrir y la superficie que podría ser afectada en la parte baja donde se encuentra "Nueva Esperanza de Guayllabamba". Este estudio también deberá proporcionar las posibles medidas de mitigación y sus costos referenciales para reducir el riesgo ante esta(s) amenaza(s).
- El estudio geológico solicitado en el párrafo anterior, y la propuesta de medidas de mitigación, deberá ser contratado por la comunidad del AHHYC "Nueva Esperanza de Guayllabamba" una vez que haya concluido el proceso de regularización y escrituración. No obstante, es muy importante aclarar que los resultados proporcionados por este estudio podrían modificar la calificación del riesgo determinada en este informe técnico.
- Se recomienda que mediante mingas comunitarias se realice mantenimiento frecuente del canal de conducción de agua ubicado en la parte posterior de los lotes 67 a 85.

Para el riesgo sísmico:

- Se recomienda que los propietarios y/o poseedores actuales no construyan más viviendas en el macrolote evaluado, ni aumenten pisos sobre las edificaciones existentes, hasta que el proceso de regularización del asentamiento culmine y se determine su normativa de edificabilidad específica que deberá constar en sus Informes de Regulación Metropolitana individuales, previa emisión de la licencia de construcción de la autoridad competente. Una vez culminado el proceso de regularización del suelo para el AHHYC "Nueva Esperanza de Guayllabamba", se deberá contratar un estudio geotécnico del suelo para conocer parámetros mecánicos que permitan diseñar y construir las futuras viviendas según la Norma Ecuatoriana de Construcción vigente.
- Posterior a la regularización del AHHYC "Nueva Esperanza de Guayllabamba", las edificaciones en proceso de construcción, aumento en planta o elevación y demás edificaciones dentro del área en análisis, que no dispongan de un diseño estructural o algún tipo de asesoría técnica, los propietarios deberán contratar a un especialista (Ingeniero/a Civil), para que realice evaluaciones estructurales de las viviendas y

proponga alternativas de reparación y/o reforzamiento estructural en caso de ameritarlo.

- La municipalidad, a través de sus organismos de control, deberá dar el seguimiento a los procesos de construcción tanto de la infraestructura de servicios como de las edificaciones nuevas o ampliaciones de las existentes.

Para el riesgo Volcánico (caída de ceniza):

- Las afectaciones que podría ocasionar la caída de piroclastos (ceniza y lapilli) se mitiga efectuando mantenimiento preventivo de las cubiertas de las viviendas para evitar que los canales de agua se obstruyan con la ceniza. Otra medida no estructural consiste en saber aplicar técnicas de auto protección como quedarse en lugares cerrados para no exponerse a la ceniza, proteger vías respiratorias y vista, utilizando gorras, gafas o lentes, mascarillas o bufandas, entre otros.

Cumplimiento de la normativa vigente:

- De acuerdo a la Constitución de la República del Ecuador donde establecen las competencias exclusivas a los gobiernos municipales entre tantas está la de regular y ejercer control sobre el uso y la ocupación del suelo urbano y rural. Adicionalmente El COOTAD establece que los gobiernos autónomos descentralizados municipales adoptarán obligatoriamente normas técnicas para la prevención y gestión de riesgos en sus territorios con el propósito de proteger las personas, colectividades y la naturaleza, en sus procesos de ordenamiento territorial.
- En el proyecto de regularización se debe respetar la normativa vigente de las Ordenanzas Metropolitanas de: aprobación de los *Planes Metropolitanos de Desarrollo y Ordenamiento Territorial (PMDOT)*, *Uso y Ocupación del Suelo (PUOS)* y *Régimen Administrativo del Suelo en el D.M.Q.*
- Incluir en el Informe de Regulación Metropolitana, IRM las observaciones de calificación del riesgo y recomendaciones para emisión de permisos y control de usos futuros y ocupación del suelo, en cumplimiento estricto con el cuerpo normativo que garantice el adecuado cuidado ambiental, en prevención de riesgos naturales y antrópicos que se podrían presentar.
- La Unidad Especial Regula Tu Barrio deberá comunicar a la comunidad del AHHYC "Nueva Esperanza de Guayllabamba" lo descrito en el presente informe, especialmente la calificación del riesgo ante las diferentes amenazas analizadas y las respectivas recomendaciones técnicas.

8 SOPORTES Y ANEXOS

8.1 Respaldo fotográfico

- 8.1.1 Cerro colindante con la Av. Panamericana a la entrada del AHHYC "Nueva Esperanza de Guayllabamba".



8.1.2 Tipologías constructivas y servicios básicos existentes en el AHHYC "Nueva Esperanza de Guayllabamba".





8.1.3 Canal par conducción de agua lluvia en la parte posterior de la franja de lotes (67 - 85) del AHHYC "Nueva Esperanza de Guayllabamba".

000004
cañal
caño



8.2 Base Cartográfica y Mapas Temáticos

8.2.1 Ubicación y cartografía base



* El polígono en verde representa la delimitación inferida del depósito geológico de un antiguo deslizamiento

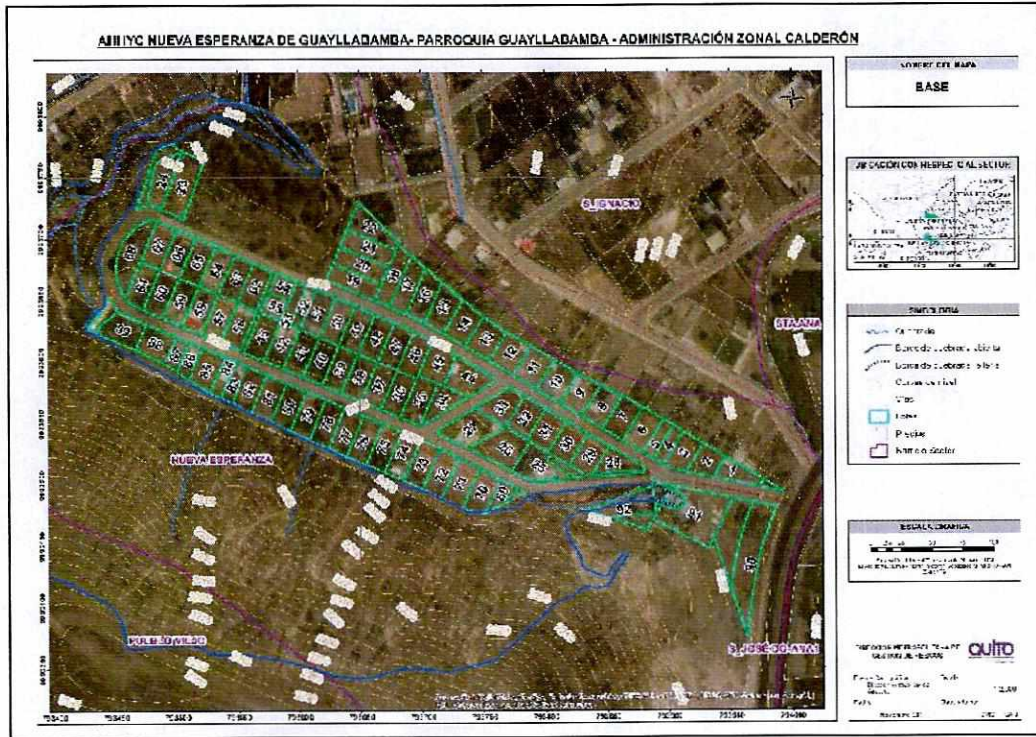

8.2.2 Pendientes

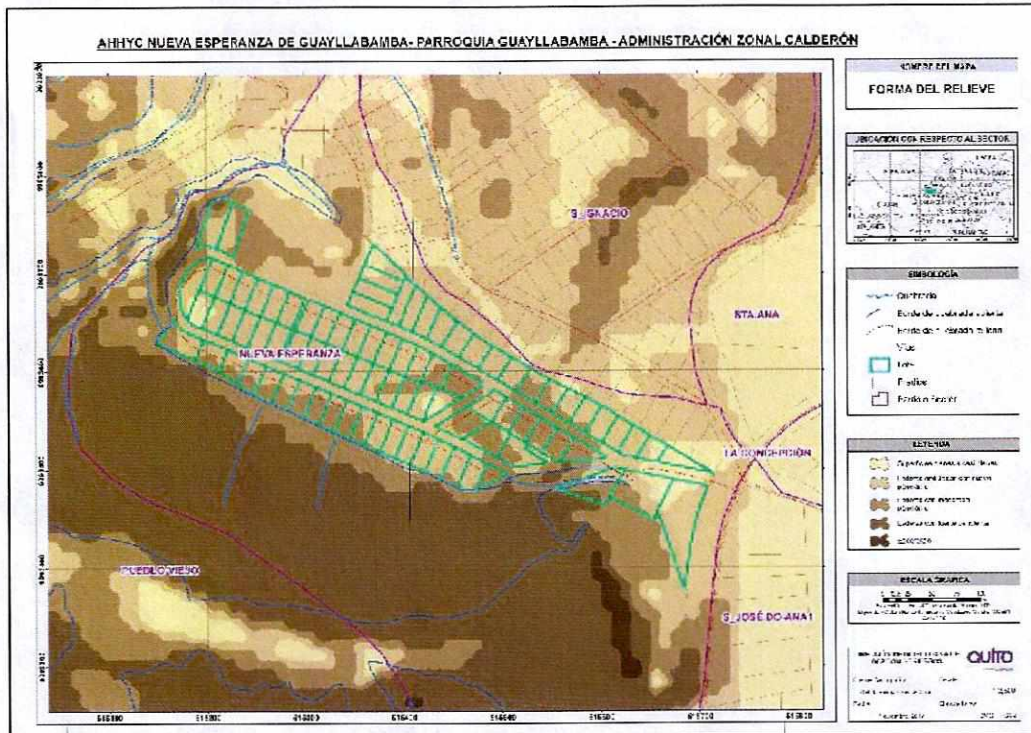

8.2.3 Susceptibilidad a Movimientos en Masa

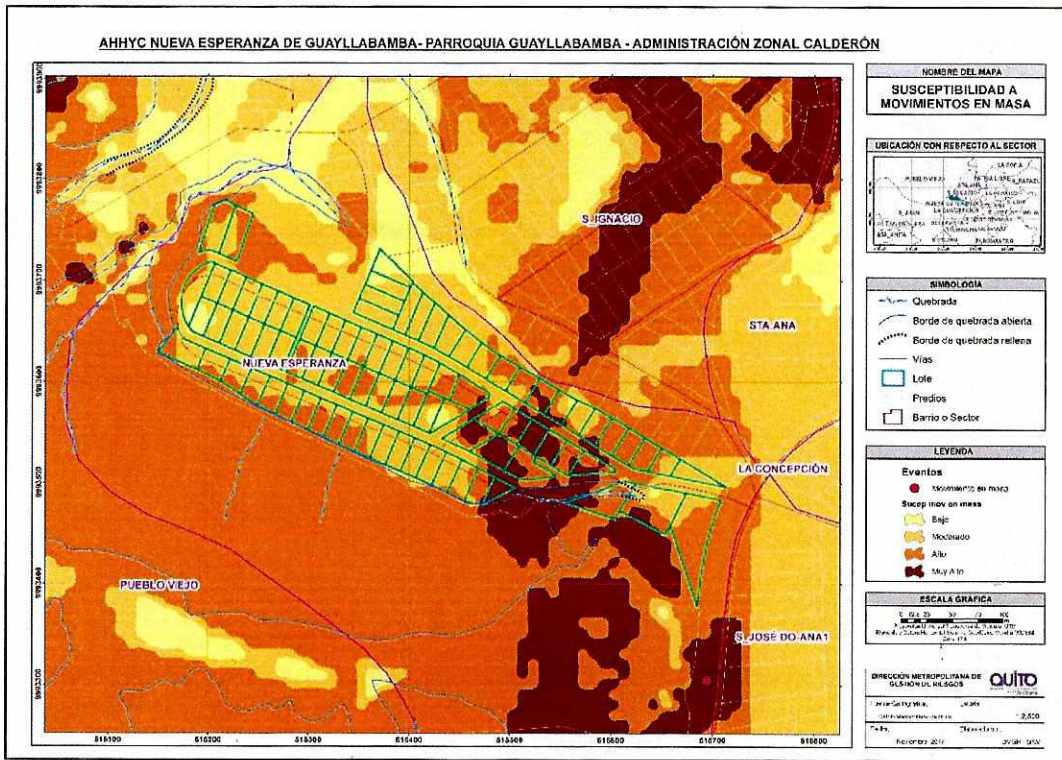

8.2.4 Plan de Uso y Ocupación del Suelo

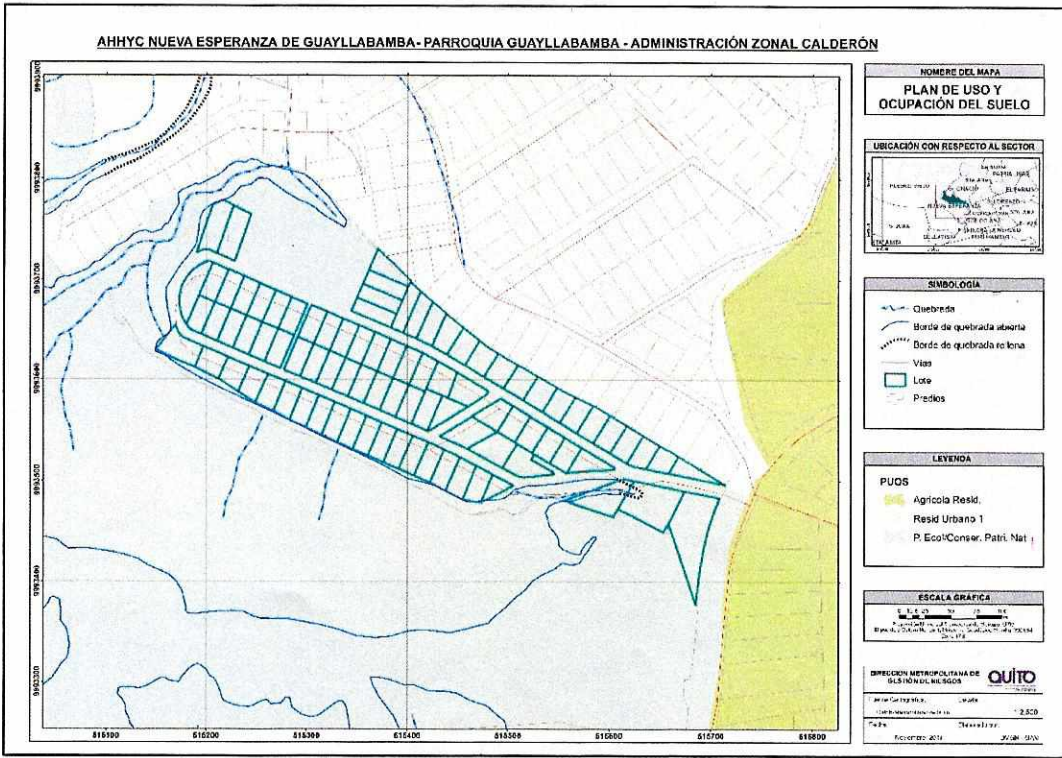

EM GA DR LA JS DR

9 FIRMAS DE RESPONSABILIDAD

NOMBRE	CARGO	RESPONSABILIDAD	FECHA	FIRMA
Edison Merino	Técnico Gestión de Riesgos	Soporte para la Inspección de campo y elaboración del Informe	24/11/2017	
Gabriela Arellano	Ing. Geógrafa Analista de Riesgos	Elaboración de mapas	27/11/2017	
Daysi Remachi	Ing. Civil Analista de Riesgos	Análisis estructural	27/11/2017	
Luis Albán	Ing. Geólogo Analista de Riesgos	Análisis Geológico Elaboración de Informe	27/11/2017	
Jorge Ordóñez	Ing. Geólogo Coordinador	Revisión del Informe	30/11/2017	
Christian Rivera	Director DMGR	Aprobación del Informe	01/12/2017	

EXPOSICIÓN DE MOTIVOS

La Constitución de la República del Ecuador, en su artículo 30, garantiza a las personas el *“derecho a un hábitat seguro y saludable, y a una vivienda adecuada y digna, con independencia de su situación social y económica”*; y, a su vez, establece que los gobiernos autónomos descentralizados municipales tienen la competencia exclusiva para planificar el desarrollo cantonal, así como para ejercer el control sobre el uso y ocupación del suelo en el cantón (artículo 264, numerales 1 y 2).

La Administración Municipal, a través de la Unidad Especial Regula Tu Barrio, gestiona procesos para regularizar la ocupación informal del suelo aquellos asentamientos humanos de hecho y consolidados que se encuentran en el Distrito Metropolitano de Quito, siguiendo para el efecto un proceso socio organizativo, legal y técnico, que permita determinar el fraccionamiento de los lotes en cada asentamiento; y, por tanto, los beneficiarios del proceso de regularización.

El Asentamiento Humano de Hecho y Consolidado de Interés Social denominado: Comité Pro Mejoras del Barrio “Nueva Esperanza de Guayllabamba”, tiene una consolidación del 45,65%, al inicio del proceso de regularización contaba con 28 años de existencia; sin embargo, al momento de la sanción de la presente ordenanza el asentamiento cuenta con ... años de asentamiento y 368 beneficiarios.

Dicho Asentamiento Humano de Hecho y Consolidado de Interés Social no cuenta con reconocimiento legal por parte de la Municipalidad, por lo que la Unidad Especial Regula Tu Barrio gestionó el proceso destinado a regularizar el mismo, a fin de dotar a la población beneficiaria de servicios básicos; y, a su vez, permitir que los legítimos socios cuenten con el título de dominio que garanticen su propiedad y el ejercicio del derecho a la vivienda, adecuada y digna, conforme lo prevé la Constitución del Ecuador.

En este sentido, la presente ordenanza contiene la normativa tendiente a reconocer el fraccionamiento del predio donde se encuentra el Asentamiento Humano de Hecho y Consolidado de Interés Social denominado: Comité Pro Mejoras del Barrio “Nueva Esperanza de Guayllabamba”, a fin de garantizar a los beneficiarios el ejercicio de su derecho a la vivienda y el acceso a servicios básicos de calidad.

ORDENANZA No.

EL CONCEJO METROPOLITANO DE QUITO

Visto el Informe No.de....., expedido por la Comisión de Ordenamiento Territorial.

CONSIDERANDO:

- Que,** el artículo 30 de la Constitución de la República del Ecuador (en adelante “Constitución”) establece que: *“Las personas tienen derecho a un hábitat seguro y saludable, y a una vivienda adecuada y digna, con independencia de su situación social y económica.”;*
- Que,** el artículo 31 de la Constitución expresa que: *“Las personas tienen derecho al disfrute pleno de la ciudad y de sus espacios públicos, bajo los principios de sustentabilidad, justicia social, respeto a las diferentes culturas urbanas y equilibrio entre lo urbano y lo rural. El ejercicio del derecho a la ciudad se basa en la gestión democrática de ésta, en la función social y ambiental de la propiedad y de la ciudad, y en el ejercicio pleno de la ciudadanía.”;*
- Que,** el artículo 240 de la Constitución establece que: *“Los gobiernos autónomos descentralizados de las regiones, distritos metropolitanos, provincias y cantones tendrán facultades legislativas en el ámbito de sus competencias y jurisdicciones territoriales (...).”;*
- Que,** el numeral 1 y 2 del artículo 264 de la Constitución manifiesta que: *“Los gobiernos municipales tendrán las siguientes competencias: (...) 1. Planificar el desarrollo cantonal y formular los correspondientes planes de ordenamiento territorial, de manera articulada con la planificación nacional, regional, provincial y parroquial, con el fin de regular el uso y la ocupación del suelo urbano y rural.”; (...)2.- “Ejercer el control sobre el uso y ocupación del suelo en el cantón (...).”;*
- Que,** el literal c) del artículo 54, en concordancia con el literal c) del artículo 84 del Código Orgánico de Organización Territorial, Autonomía y Descentralización (en adelante “COOTAD”), señala como una función del gobierno autónomo descentralizado municipal la de establecer el régimen de uso del suelo y urbanístico, para lo cual se debe determinar las condiciones de urbanización, parcelación, lotización, división o cualquier otra forma de fraccionamiento de conformidad con la planificación cantonal, asegurando porcentajes para zonas verdes y áreas comunales;
- Que,** el artículo 57, en concordancia con el artículo 87 del COOTAD, establece que las funciones del Concejo Municipal, entre otras, son: *“a) El ejercicio de la facultad normativa en las materias de competencia del gobierno autónomo descentralizado municipal, mediante la expedición de ordenanzas cantonales, acuerdos y resoluciones; (...) x) Regular y controlar, mediante la normativa cantonal correspondiente, el uso del suelo en el territorio del cantón, de conformidad con las leyes sobre la materia, y establecer el régimen urbanístico de la tierra; y, (...) z) Regular mediante ordenanza la delimitación de los barrios y parroquias urbanas tomando en cuenta la configuración territorial,*

ORDENANZA No.

identidad, historia, necesidades urbanísticas y administrativas y la aplicación del principio de equidad interbarrial.”;

- Que,** el artículo 322 del COOTAD establece el procedimiento para la aprobación de las ordenanzas municipales;
- Que,** la Disposición Transitoria Décima Cuarta del COOTAD, señala: “(...) *Excepcionalmente en los casos de asentamientos de hecho y consolidados declarados de interés social, en que no se ha previsto el porcentaje de áreas verdes y comunales establecidas en la ley, serán exoneradas de este porcentaje.*”;
- Que,** el numeral 1 del artículo 2 de la Ley de Régimen para el Distrito Metropolitano de Quito establece que el Municipio del Distrito Metropolitano de Quito, tiene la competencia exclusiva y privativa de regular el uso y la adecuada ocupación del suelo, ejerciendo el control sobre el mismo;
- Que,** el numeral 1 del artículo 8 de la Ley de Régimen para el Distrito Metropolitano de Quito, establece que le corresponde al Concejo Metropolitano decidir mediante ordenanza, sobre los asuntos de interés general, relativos al desarrollo integral y a la ordenación urbanística del Distrito;
- Que,** la Unidad Especial Regula Tu Barrio es la dependencia encargada de procesar, canalizar y resolver los procedimientos para la regularización de la ocupación informal del suelo, en procura de agilizar la emisión de informes y demás trámites pertinentes para la legalización de barrios dentro del marco de planificación y el ordenamiento de la ciudad, conforme lo establecido en el artículo 2 de la Resolución Administrativa No. A0010 de 19 de marzo de 2010;
- Que,** la Ordenanza No. 147 de 9 de diciembre de 2016; en sus considerandos reconoce la creación de la Unidad Especial Regula Tu Barrio como el ente encargado de procesar, canalizar y resolver los procedimientos para la regularización de la ocupación informal del suelo;
- Que,** mediante Ordenanza No. 147 de 9 de diciembre de 2016, se establecieron los procesos y procedimientos para la regularización integral de los asentamientos humanos de hecho y consolidados, así como su declaratoria de interés social, para aquellos asentamientos que cumplen las condiciones socioeconómicas, legales y físicas establecidas para el efecto;
- Que,** de conformidad a la disposición transitoria segunda de la Ordenanza No. 147 de 9 de diciembre de 2016 se considerará en los procesos de regularización de asentamientos humanos de hecho y consolidados que se encuentren en trámite, se aplicará la norma más beneficiosa para la regularización del asentamiento; y,
- Que,** la Mesa Institucional, reunida el 11 de diciembre de 2017 en la Administración Zonal Eugenio Espejo, integrada por: el Sr. Boris Mata, Administrador Zonal Eugenio Espejo; Dr. Rolando Ruiz, Dirección Jurídica de la Administración Zonal Eugenio Espejo; Arq.

ORDENANZA No.

María Belén Cueva, Delegada de la Dirección Metropolitana de Catastro; Ing. Elizabeth Carrión, Delegada de la Dirección Metropolitana de Gestión de Riesgo; Arq. Elizabeth Ortiz, Delegada de la Secretaría de Territorio, Hábitat y Vivienda; Lcda. María José Cruz, Coordinadora de la Unidad Especial Regula Tu Barrio Calderón; Luis Villamil Loor, Responsable Socio Organizativo de la Unidad Especial Regula Tu Barrio Calderón; Dr. Daniel Cano, Responsable Legal de la Unidad Especial Regula Tu Barrio Calderón; y, Arq. Mauricio Velasco Responsable Técnico de la Unidad Especial Regula Tu Barrio Calderón, aprobaron el Informe Socio Organizativo Legal y Técnico N°. **001-UERB-AZEE-SOLT-2017**, de fecha 11 de diciembre de 2017, habilitante de la Ordenanza de reconocimiento del Asentamiento Humano de Hecho y Consolidado de Interés Social, denominado: Comité Pro Mejoras del Barrio “Nueva Esperanza de Guayllabamba”, ubicado en la Parroquia Guayllabamba, a favor de sus socios.

En ejercicio de sus atribuciones legales constantes en los artículos 30, 31, 240 y 264 numeral 1 y 2 de la Constitución de la República del Ecuador; 84, literal c), 87, literales a), v) y x), y 322 del Código Orgánico de Organización Territorial Autonomía y Descentralización; 2, numeral 1, 8, numeral 1 de la Ley de Régimen para el Distrito Metropolitano de Quito,

EXPIDE LA SIGUIENTE:

ORDENANZA QUE RECONOCE Y APRUEBA EL FRACCIONAMIENTO DEL PREDIO NÚMERO 5788558 SOBRE EL QUE SE ENCUENTRA EL ASENTAMIENTO HUMANO DE HECHO Y CONSOLIDADO DE INTERÉS SOCIAL DENOMINADO: COMITÉ PRO MEJORAS DEL BARRIO “NUEVA ESPERANZA DE GUAYLLABAMBA”, A FAVOR DE SUS SOCIOS.

Artículo 1.- De los planos y documentos presentados.- Los planos y documentos presentados son de exclusiva responsabilidad del proyectista y de los socios del Asentamiento Humano de Hecho y Consolidado de Interés Social denominado: Comité Pro Mejoras del Barrio “Nueva Esperanza de Guayllabamba”, ubicado en la Parroquia Guayllabamba, sin perjuicio de la responsabilidad de quienes revisaron los planos y los documentos legales, excepto que hayan sido inducidos a engaño.

En caso de comprobarse ocultación o falsedad en planos, datos, documentos, o de existir reclamos de terceros afectados, será de exclusiva responsabilidad del técnico y de los socios del predio.

Las dimensiones, superficies de los lotes son las determinadas en el plano aprobatorio, el cual forma parte integrante de esta ordenanza, siendo en el futuro indivisibles.

Por las condiciones de asentamiento humano de hecho y consolidado, se lo aprueba considerándolo de interés social.

ORDENANZA No.

Artículo 2.- Especificaciones técnicas.-

Zonificación:	A7(A50002-1)
Lote mínimo:	50000m2
Forma de Ocupación del suelo:	(A) Aislada
Uso principal del suelo:	(PE/CPN) Protección ecológica / Conservación del Patrimonio Natural
Clasificación del suelo:	(SRU) Suelo Rural
Número de lotes:	92
Área útil de lotes:	55.197,54 m2 ✓
Área de faja de protección en lotes:	1.376,44m2 ✓
Área de quebrada rellena en lotes:	221,84 m2 ✓
Área derecho de vía en lotes:	1.721,31m2 ✓
Área verde y de equipamiento Comunal:	9.008,55m2 ✓
Área faja de protección B.SQ. (Área Municipal):	2.151,93m2 ✓
Área cuneta de coronación (Área municipal):	3.375,50m2 ✓
Área vías y pasajes:	13.361,59m2 ✓
Área total de lote:	86.414,69m2 ✓

El número total de lotes es de 92 signados del uno (1) al noventa y dos (92), cuyo detalle es el que consta en los planos aprobatorios que forman parte de la presente Ordenanza.

Artículo 3.- Zonificación de los lotes.- Los lotes fraccionados modificarán la zonificación para los 92 lotes conforme se detalla a continuación: A8 (A603-35); forma de ocupación: (A) Aislada; lote mínimo 600,00 m2; número de pisos: 3 pisos; COS planta baja 35%, COS total 105%; uso principal: (RR1) Residencial Rural 1. 

Artículo 4.- Clasificación del Suelo.- Los lotes fraccionados mantendrán la clasificación vigente esto es (SRU) Suelo Rural.

ORDENANZA No.

Artículo 5.- Lotes por excepción.- Por tratarse de un asentamiento de hecho y consolidado de interés social, se aprueban por excepción los siguientes lotes de menor superficie conforme el plano: 1, 2, 4, 5, 34, 52, 53, 54, 55, 69, 83, 84, 86, y 87.

Artículo 6.- Del área verde y área de equipamiento comunal.- El Asentamiento Humano de Hecho y Consolidado de Interés Social denominado: Comité Pro Mejoras del Barrio "Nueva Esperanza de Guayllabamba", ubicado en la Parroquia Guayllabamba, transfieren al Municipio del Distrito Metropolitano de Quito como contribución de áreas verdes y áreas de equipamiento comunal, un área total de 9.008,55 m2 del área útil de los lotes, de conformidad al siguiente detalle:

ÁREA VERDE Y EQUIPAMIENTO COMUNAL					
		LINDERO	EN PARTE	TOTAL	SUPERFICIE
Área Verde y Equipamiento Comunal:	Norte:	Área faja de protección (Área Municipal 1) Lotización San Ignacio	155,02 m. L.D. 26,77 m.	181,79 m. L.D.	9.008,55m2
	Sur:	Calle S3H		120,04 m.	
	Este:	Pasaje Oe5D		70,74 m.	
	Oeste:	Lote 23	18,59 m. 50,00 m.	68,59 m.	

Artículo 7.- Del Área de Faja de Protección de Quebrada (Área Municipal).- El Asentamiento Humano de Hecho y Consolidado de Interés Social denominado: Comité Pro Mejoras del Barrio "Nueva Esperanza de Guayllabamba", ubicado en la Parroquia Guayllabamba, transfieren al Municipio del Distrito Metropolitano de Quito como contribución por Área de Faja de Protección de Quebrada (Área Municipal), un área total de 1.992,33 m2, de conformidad al siguiente detalle:

ÁREA FAJA DE PROTECCIÓN B.S.Q. (ÁREA MUNICIPAL)					
		LINDERO	EN PARTE	TOTAL	SUPERFICIE
Área faja de protección B.S.Q. (Área Municipal 1)	Norte:	Lotización San Ignacio		284,99 m. L.D.	1.985,59m2
	Sur:	Lote 24 Lote 24 Lote 24 Lote 23 Área Verde y Equipamiento Comunal	50,58 m. 12,36 m. 10,62 m. 0,88 m. 136,21 m. L.D.	210,65 m. L.D.	
	Este:	Área Verde y Equipamiento Comunal	18,81 m.	75,52 m. L.D.	
		Lotización San Ignacio	56,71 m.		

ORDENANZA No.

		Quebrada		L.D.	
Área faja de protección B.S.Q. (Área Municipal 2)	Norte:	Vértice		0,00 m.	41,15m2
	Sur:	Cuneta de coronación		0,34 m.	
	Este:	Lote 89		21,99 m.	
	Oeste:	Borde Superior de Quebrada		23,26 m. L.D.	

Artículo 8.- Del Área de Cuneta de Coronación (Área Municipal).- El Asentamiento Humano de Hecho y Consolidado de Interés Social denominado: Comité Pro Mejoras del Barrio “Nueva Esperanza de Guayllabamba”, ubicado en la Parroquia Guayllabamba, transfieren al Municipio del Distrito Metropolitano de Quito como cuneta de coronación (Área Municipal 4), un área total de 3.375,50 m2, de conformidad al siguiente detalle:

ÁREA CUNETA DE CORONACIÓN (ÁREA MUNICIPAL)					
		LINDERO	EN PARTE	TOTAL	SUPERFICIE
Área Cuneta de coronación (Área Municipal 3)	Norte:	Área Municipal 2	0,34 m.	395,46 m.	3.375,50 m2
		Lote 89	43,18 m.		
		Lote 88	26,19 m.		
		Lote 87	12,14 m.		
		Lote 86	11,33 m.		
		Lote 85	20,03 m.		
		Lote 84	10,08 m.		
		Lote 83	10,00 m.		
		Lote 82	18,14 m.		
		Lote 81	17,73 m.		
		Lote 80	17,30 m.		
		Lote 79	17,02 m.		
		Lote 78	16,83 m.		
		Lote 77	16,50 m.		
		Lote 76	16,92 m.		
		Lote 75	16,34 m.		
		Lote 74	16,52 m.		
		Lote 73	17,22 m.		
		Lote 72	17,25 m.		
		Lote 71	18,83 m.		
Lote 70	18,95 m.				
Lote 69	36,62 m.				
	Sur:	Propiedad Particular (Lote No. 8)		408,35 m. L.D.	
	Este:	Calle Oe4D		3,94 m.	
	Oeste:	Propiedad Particular (Lote No. 8)		6,06 m.	

Artículo 9.- Informe Técnico de Evaluación de Riesgos de la Secretaría General de Seguridad y Gobernabilidad.- Los socios del predio, en un plazo no mayor a un año a partir de la inscripción de la presente ordenanza en el Registro de la Propiedad, deberán presentar el cronograma de obras

ORDENANZA No.

y/o medidas de mitigación de riesgos elaborado por un especialista técnico, ante la Dirección Metropolitana de Gestión de Riesgos y la Unidad Desconcentrada de Control de la Administración Zonal Calderón, caso contrario el Concejo Metropolitano podrá revocar la presente ordenanza, notificándose del particular a la Agencia Metropolitana de Control, para que se inicie las acciones pertinentes.

La Agencia Metropolitana de Control realizará el seguimiento en la ejecución y avance de las obras de mitigación hasta la terminación de las mismas.

El Asentamiento Humano de Hecho y Consolidado de Interés Social denominado: Comité Pro Mejoras del Barrio “Nueva Esperanza de Guayllabamba”, ubicado en la Parroquia Guayllabamba, deberán cumplir con lo establecido dentro de la calificación del riesgo y acatar las recomendaciones que se encuentran determinadas en el informe de la Dirección Metropolitana de Gestión de Riesgos No. 210- AT-DMGR-2017, de fecha 01 de diciembre de 2017 el mismo que establece:

“6 CALIFICACIÓN DEL RIESGO

La zona en estudio, una vez realizada la inspección técnica al AHHYC “Nueva Esperanza de Guayllabamba” de la Parroquia Guayllabamba, considerando las amenazas, elementos expuestos y vulnerabilidades se determina que:

- **Riesgo por movimientos en masa:** *el AHHYC “Nueva Esperanza de Guayllabamba” en general presenta un Riesgo Moderado Mitigable para los lotes del 01 al 66 y Riesgo Alto Mitigable para los predios del 67 al 89 frente a movimientos de remoción en masa principalmente de tipo flujos de lodo y escombros y caída de rocas.*
- **Riesgo por eventos sísmicos:** *de manera general, todo el AHHYC “Nueva Esperanza de Guayllabamba” de la Parroquia Guayllabamba presenta condiciones de Riesgo Alto Mitigable, debido a la vulnerabilidad de sus construcciones, el tipo de suelo y la cercanía a una fuente sísmica (falla geológica).*
- **Riesgo por fenómenos volcánicos:** *el principal fenómeno volcánico al que está expuesto el AHHYC “Nueva Esperanza de Guayllabamba” de la Parroquia Guayllabamba, así como la región norte del DMQ, es la potencial caída piroclastos (material sólido de tamaño ceniza y/o lapilli) de los volcanes Guagua Pichincha, Cotopaxi, Reventador y Pululahua; ante esta amenaza se presenta un Riesgo Bajo Mitigable.*

*Por lo tanto, la DMGR sugiere que es **Factible** continuar con el proceso de regularización del AHHYC “Nueva Esperanza de Guayllabamba”, ya que siguiendo las recomendaciones que se describen en este informe, contribuirá a garantizar la reducción del riesgo en la zona en análisis.*

El Riesgo identificado es considerado “Mitigable” cuando se pueden implementar medidas estructurales y/o no estructurales que permitan reducir las condiciones de exposición, vulnerabilidad y el potencial impacto esperado en caso que dicho riesgo se materialice.

Medidas Estructurales: *Acciones de ingeniería para reducir impactos de las amenazas como:*

ORDENANZA No.

describen en este informe, contribuirá a garantizar la reducción del riesgo en la zona en análisis.

El Riesgo identificado es considerado "Mitigable" cuando se pueden implementar medidas estructurales y/o no estructurales que permitan reducir las condiciones de exposición, vulnerabilidad y el potencial impacto esperado en caso que dicho riesgo se materialice.

Medidas Estructurales: Acciones de ingeniería para reducir impactos de las amenazas como:

- *Protección y control:* Intervención directa de la amenaza (Diques, muros de contención, canalización de aguas.)
- *Modificar las condiciones de vulnerabilidad física de los elementos expuestos* (refuerzo de infraestructura de líneas vitales, códigos de construcción, reubicación de viviendas.)

Medidas No estructurales: Desarrollo del conocimiento, políticas, leyes y mecanismos participativos.

- *Acciones Activas:* Promueve interacción activa de las personas (organización para la respuesta, educación y capacitación, información pública, participación comunitaria,
- *Acciones Pasivas:* Relacionadas con legislación y planificación (normas de construcción, uso del suelo y ordenamiento territorial, etc.)

7 RECOMENDACIONES

La Dirección Metropolitana de Gestión de Riesgos manifiesta que la calificación de riesgo realizada en este informe, desprende una serie de recomendaciones que podrán ser confirmadas, modificadas o ampliadas como consecuencia de información adicional producida como la realización de las obras de infraestructura, la zonificación respectiva y la consolidación futura.

Para el riesgo por movimientos en masa:

- Debido a la exposición que mantiene el barrio evaluado a posibles flujos de lodo/escombros o caída de rocas desde la parte alta del cerro (asociados a precipitaciones extraordinarias o a sismos de alta magnitud e intensidad), especialmente los **lotes 67 a 89** debido a su cercanía con la ladera, se recomienda que se realice un estudio geológico específico que evalúe las condiciones particulares de amenaza en la parte alta del cerro, considerando los factores detonantes mencionados anteriormente (precipitaciones y sismos), incluyendo volúmenes potenciales de los movimientos en masa que podrían ocurrir y la superficie que podría ser afectada en la parte baja donde se encuentra "Nueva Esperanza de Guayllabamba". Este estudio también deberá proporcionar las posibles medidas de mitigación y sus costos referenciales para reducir el riesgo ante esta(s) amenaza(s).
- El estudio geológico solicitado en el párrafo anterior, y la propuesta de medidas de mitigación, deberá ser contratado por la comunidad del AHHYC "Nueva Esperanza de Guayllabamba" una vez que haya concluido el proceso de regularización y escrituración. No obstante, es muy importante aclarar que los resultados proporcionados por este estudio podrían modificar la calificación del riesgo determinada en este informe técnico.
- Se recomienda que mediante mingas comunitarias se realice mantenimiento frecuente del canal de conducción de agua ubicado en la parte posterior de los lotes 67 a 85.

ORDENANZA No.

Para el riesgo sísmico:

- *Se recomienda que los propietarios y/o poseionarios actuales no construyan más viviendas en el macrolote evaluado, ni aumenten pisos sobre las edificaciones existentes, hasta que el proceso de regularización del asentamiento culmine y se determine su normativa de edificabilidad específica que deberá constar en sus Informes de Regulación Metropolitana individuales, previa emisión de la licencia de construcción de la autoridad competente. Una vez culminado el proceso de regularización del suelo para el AHHYC "Nueva Esperanza de Guayllabamba", se deberá contratar un estudio geotécnico del suelo para conocer parámetros mecánicos que permitan diseñar y construir las futuras viviendas según la Norma Ecuatoriana de Construcción vigente.*
- *Posterior a la regularización del AHHYC "Nueva Esperanza de Guayllabamba", las edificaciones en proceso de construcción, aumento en planta o elevación y demás edificaciones dentro del área en análisis, que no dispongan de un diseño estructural o algún tipo de asesoría técnica, los propietarios deberán contratar a un especialista (Ingeniero/a Civil), para que realice evaluaciones estructurales de las viviendas y proponga alternativas de reparación y/o reforzamiento estructural en caso de ameritarlo.*
- *La municipalidad, a través de sus organismos de control, deberá dar el seguimiento a los procesos de construcción tanto de la infraestructura de servicios como de las edificaciones nuevas o ampliaciones de las existentes.*

Para el riesgo Volcánico (caída de ceniza):

- *Las afectaciones que podría ocasionar la caída de piroclastos (ceniza y lapilli) se mitiga efectuando mantenimiento preventivo de las cubiertas de las viviendas para evitar que los canales de agua se obstruyan con la ceniza. Otra medida no estructural consiste en saber aplicar técnicas de auto protección como quedarse en lugares cerrados para no exponerse a la ceniza, proteger vías respiratorias y vista, utilizando gorras, gafas o lentes, mascarillas o bufandas, entre otros.*

Cumplimiento de la normativa vigente:

- *De acuerdo a la Constitución de la República del Ecuador donde establecen las competencias exclusivas a los gobiernos municipales entre tantas está la de regular y ejercer control sobre el uso y la ocupación del suelo urbano y rural. Adicionalmente El COOTAD establece que los gobiernos autónomos descentralizados municipales adoptarán obligatoriamente normas técnicas para la prevención y gestión de riesgos en sus territorios con el propósito de proteger las personas, colectividades y la naturaleza, en sus procesos de ordenamiento territorial.*
- *En el proyecto de regularización se debe respetar la normativa vigente de las Ordenanzas Metropolitanas de: aprobación de los Planes Metropolitanos de Desarrollo y Ordenamiento Territorial (PMDOT), Uso y Ocupación del Suelo, (PUOS) y Régimen Administrativo del Suelo en el D.M.Q.*
- *Incluir en el Informe de Regulación Metropolitana, IRM las observaciones de calificación del riesgo y recomendaciones para emisión de permisos y control de usos futuros y ocupación del suelo, en cumplimiento estricto con el cuerpo normativo que garantice el*

ORDENANZA No.

adecuado cuidado ambiental, en prevención de riesgos naturales y antrópicos que se podrían presentar.

- *La Unidad Especial Regula Tu Barrio deberá comunicar a la comunidad del AHHYC "Nueva Esperanza de Guayllabamba" lo descrito en el presente informe, especialmente la calificación del riesgo ante las diferentes amenazas analizadas y las respectivas recomendaciones técnicas".*

Artículo 11.- De las vías.- El asentamiento humano de hecho y consolidado de interés social denominado: Comité Pro Mejoras del Barrio "Nueva Esperanza de Guayllabamba", ubicado en la Parroquia Guayllabamba, contempla un sistema vial de uso público, debido a que éste es un asentamiento humano de hecho y consolidado de interés social de 28 años de existencia, con 45,65% de consolidación de viviendas y se encuentra ejecutando obras de infraestructura, razón por la cual los anchos viales se sujetarán al plano adjunto a la presente ordenanza.

Se aprueban las vías y pasajes con los siguientes anchos:

Calle S3H (variable)	de	13,85 m. - 9,64 m.
Calle Oe4D	de	8,24 m.
Calle S3J (variable)	de	10,31 m. - 9,92 m.
Pasaje S3I	de	6,00 m.
Calle Oe5A (variable)	de	10,27 m. - 10,13 m.
Calle Oe5E	de	3,99 m.
Pasaje Oe5D	de	6,00 m.
Calle Oe6 (variable)	de	12,06 m. - 11,31 m.

Artículo 12.- De las obras a ejecutarse.- Las obras a ejecutarse en el asentamiento humano de hecho y consolidado de interés social, son las siguientes:

Calzadas:	15%
Aceras:	15%
Bordillos:	13%

Artículo 13.- Del plazo de ejecución de las obras.- El plazo de ejecución de la totalidad de las obras civiles y de infraestructura, será de tres (3) años, de conformidad al cronograma de obras presentado por los copropietarios del inmueble donde se ubica el asentamiento humano de hecho y consolidado de interés social, plazo que se contará a partir de la fecha de inscripción de la presente Ordenanza en el Registro de la Propiedad del Distrito Metropolitano de Quito.

Cuando las obras se ejecutaren por autogestión de los copropietarios del inmueble donde se ubica el asentamiento, el valor por contribución especial a mejoras se establecerá de conformidad con la ley.

Artículo 14.- Del control de ejecución de las obras.- La Administración Zonal Eugenio Espejo realizará el seguimiento en la ejecución y avance de las obras civiles y de infraestructura hasta la terminación de las mismas, para lo cual se emitirá un informe técnico tanto del departamento de

ORDENANZA No.

fiscalización como del departamento de obras públicas cada semestre. Su informe favorable final será indispensable para cancelar la hipoteca.

Artículo 15.- De la multa por retraso en ejecución de obras.- En caso de retraso en la ejecución de las obras civiles y de infraestructura, los socios del inmueble sobre el cual se ubica el Asentamiento Humano de hecho y Consolidado de Interés Social denominado: Comité Pro Mejoras del Barrio “Nueva Esperanza de Guayllabamba”, ubicado en la Parroquia Guayllabamba, se sujetará a las sanciones contempladas en el Ordenamiento Jurídico Nacional y Metropolitano.

Artículo 16- De la garantía de ejecución de las obras.- Los lotes producto de fraccionamiento donde se encuentra ubicado el asentamiento humano de hecho y consolidado de interés social denominado: Comité Pro Mejoras del Barrio “Nueva Esperanza de Guayllabamba”, ubicado en la Parroquia Guayllabamba, quedan gravados con primera, especial y preferente hipoteca a favor del Municipio del Distrito Metropolitano de Quito, gravamen que regirá una vez que se adjudiquen los lotes a sus respectivos beneficiarios y que subsistirá hasta la terminación de la ejecución de las obras civiles y de infraestructura.

Artículo 17.- De la Protocolización e inscripción de la Ordenanza.- Los socios del predio del Asentamiento Humano de Hecho y Consolidado de Interés Social denominado: Comité Pro Mejoras del Barrio “Nueva Esperanza de Guayllabamba”, ubicado en la Parroquia Guayllabamba, deberán protocolizar la presente Ordenanza ante Notario Público e inscribirla en el Registro de la Propiedad del Distrito Metropolitano de Quito, con todos sus documentos habilitantes.

En caso de no legalizar la presente ordenanza, ésta caducará conforme lo determinado en la normativa nacional vigente.

La inscripción de la presente ordenanza servirá como título de dominio para efectos de la transferencia de áreas verdes, en caso de que existan.

Artículo 18.- De la entrega de escrituras individuales.- El Comité Pro Mejoras del Barrio “Nueva Esperanza de Guayllabamba”, ubicado en la Parroquia Guayllabamba, a través de su representante deberá entregar las respectivas escrituras individuales a favor de sus socios, una vez inscrita la Ordenanza en el Registro de la Propiedad del Distrito Metropolitano de Quito, bajo eventual responsabilidad civil y penal de su representante en caso de incumplimiento.

Artículo 19.- Solicitudes de ampliación de plazo.- Las solicitudes de ampliación de plazo para ejecución de obras civiles y de infraestructura, presentación del cronograma de mitigación de riesgos; y, la ejecución de obras de mitigación de riesgos serán resueltas por la Administración Zonal correspondiente.

Artículo 20.- Potestad de ejecución.- Para el fiel cumplimiento de las disposiciones de esta Ordenanza, y en caso de que no se hayan cumplido los plazos establecidos, se podrá solicitar el auxilio de la Policía Nacional o ejecutar en forma subsidiaria, los actos que el obligado no hubiere

ORDENANZA No.

cumplido, a costa de estos. En este evento, se podrá recuperar los valores invertidos por la vía coactiva, con un recargo del veinte por ciento (20%) más los intereses correspondientes.

Disposición Final.- Esta ordenanza entrará en vigencia a partir de la fecha de su sanción, sin perjuicio de su publicación en la página web institucional de la Municipalidad.

Dada, en la Sala de Sesiones del Concejo Metropolitano de Quito, el

Dr. Eduardo del Pozo
Primer Vicepresidente del Concejo Metropolitano de Quito

Ab. Diego Cevallos Salgado
Secretario General del Concejo Metropolitano de Quito

CERTIFICADO DE DISCUSIÓN

El infrascrito Secretario General del Concejo Metropolitano de Quito, certifica que la presente ordenanza fue discutida y aprobada en dos debates, en sesiones dede y de de 2017.- Quito,

Ab. Diego Cevallos Salgado
SECRETARIO GENERAL DEL CONCEJO METROPOLITANO DE QUITO

ALCALDÍA DEL DISTRITO METROPOLITANO.- Distrito Metropolitano de Quito,

EJECÚTESE:

Dr. Mauricio Rodas Espinel
ALCALDE DEL DISTRITO METROPOLITANO DE QUITO

CERTIFICO, que la presente ordenanza fue sancionada por el Dr. Mauricio Rodas Espinel
, Alcalde del Distrito Metropolitano de Quito, el
.- Distrito Metropolitano de Quito,