



Por un
Quito
Digno





EMERGENCIA ALUVIÓN EN LOS SECTORES DE LA COMUNA Y LA GASCA

Corte 04-02-2022



UBICACIÓN GEOGRÁFICA DE LA EMERGENCIA



Coordenadas WG84	Administración Zonal	Parroquia	Nombre del Barrio
776795,65 / 9978901,38 3000msnm	Eugenio Espejo	Belisario Quevedo	Santa Clara de Millán - La Gasca

TIPO DE EVENTO Y AFECTACIONES

Tipo de Evento y Afectación	Elemento Afectado
	Edificaciones
	Sistema vial
	Tendido eléctrico / Telefonía
	Alcantarillado
	Espacio Público
	Cerramiento, muro (Predio Particular)

PRINCIPALES AFECTACIONES

- Personas fallecidas 28
- Personas heridas 53 – 2 (dos personas heridas fallecidas en el hospital)
- Personas desaparecidas 2
- Familias afectadas 141 (504 personas)



EVALUACIONES ESTRUCTURALES SGSG – DMGR (Total viviendas evaluadas 68)

Viviendas Habitables 32

Viviendas No Habitables (1era planta) 27

Colapsos totales 7

Viviendas que presentan afectación estructural alta 2

Afectaciones a cerramientos 14

(Algunos cerramientos corresponden a las viviendas afectadas)

Toneladas retiradas 18.756 m³



ENTIDADES PRESENTES



COLABORACIÓN DE ENTIDADES PRESENTES	
Secretaria General de Seguridad y Gobernabilidad	25
Cuerpo de Bomberos del DMQ	75
Centro de Operaciones de Emergencias COE-M	17
Administraciones Zonales	164
Policía Nacional	790
Consejo Provincial de Pichincha	80
Fuerzas Armadas del Ecuador	650
Agencia Metropolitana de Tránsito	450
Ministerio de Salud Pública	22
Servicio Nacional de Gestión de Riesgos y Emergencias	15
EPMAPS	20
EPMMOP	260
Cruz Roja Ecuatoriana	1
Cuerpo de Agentes de Control Metropolitano	70
Empresa Eléctrica Quito	15
Ministerio de Desarrollo Urbano y Vivienda	Sin dato específico
UCE (APH)	80
Mutualista Pichincha	6
ADRA	25
Cuerpo de Ingenieros de Ejercito	24
UIDE	1
Patronato San José	10
Ministerio de Transporte	Sin dato específico
EMASEO	100
Secretaria de Salud	40
Voluntarios	131
GEOR	19
Gad Rumiñahui	5
Gad Mejía	6
Gad Coca	2
Sec. DDHH	1

**TOTAL DE PERSONAL
DESPLEGADO AL 04-02-
2022: 2.500**

**MAQUINARIA
DESPLEGADA: 120-145 POR
DÍA (VOLQUETAS,
GALLINETAS,
RETROEXCAVADORAS,
CARGADORAS,
MOTONIVELADORAS,
MINICARGADORES)**

CATEGORIZACIÓN DE PREDIOS EVALUADOS

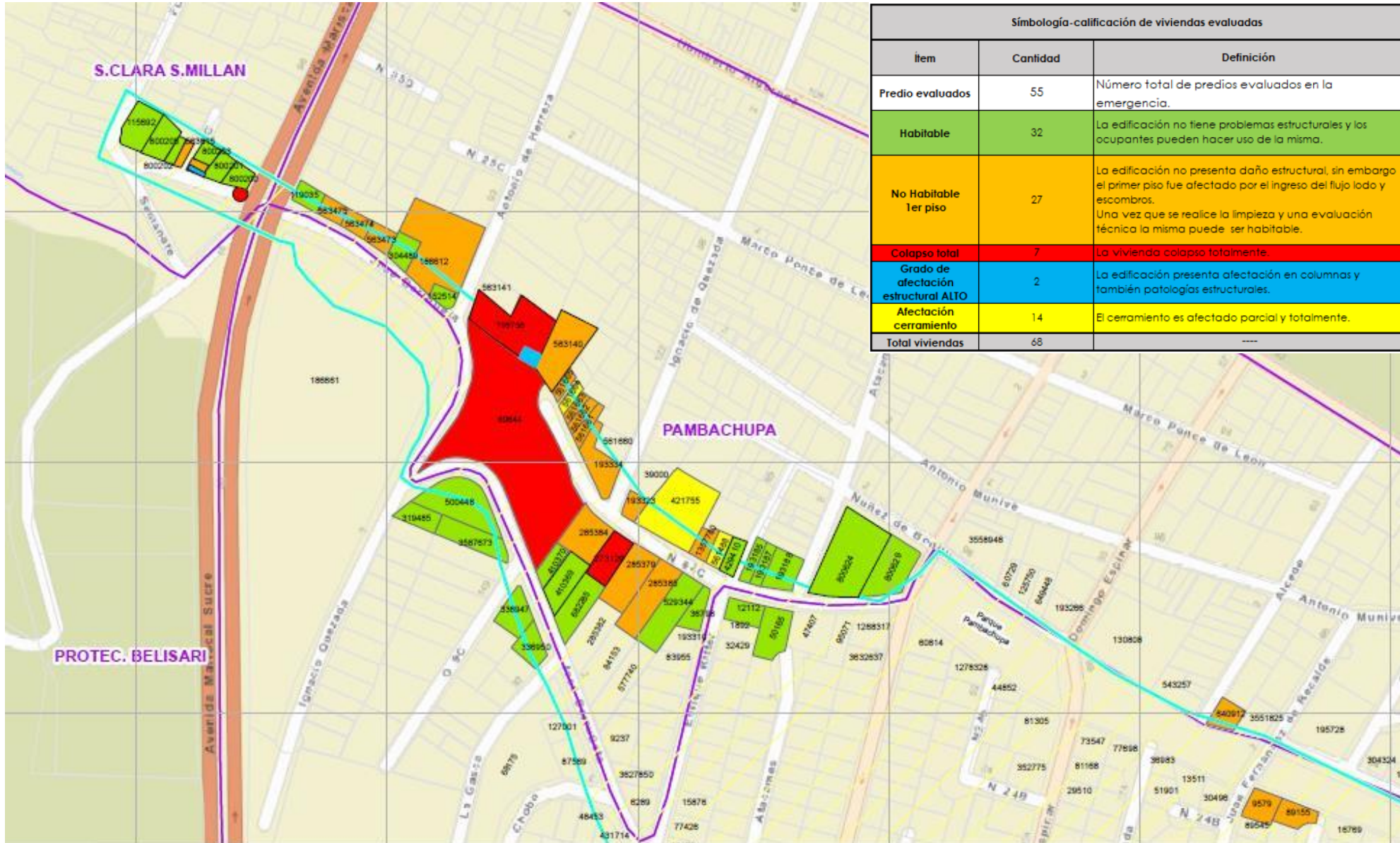

PRINCIPALES ACCIONES REALIZADAS

- Instalación del Puesto de Mando Unificado (PMU) en la Universidad Central del Ecuador.
- Conformación del Comité de Operaciones de Emergencias Metropolitano (COE-M).
- Activación de los equipos de respuesta de instituciones públicas: Cuerpo de Bomberos de Quito, Cuerpo de Agentes de Control Metropolitano, Administraciones Zonales, Policía Nacional.
- Búsqueda y rescate de personas heridas, fallecidas y desaparecidas.
- Evaluación en el sitio y traslado de heridos a diferentes casas de salud.
- Traslado de fallecidos a la zona de víctimas y posterior movilización a la morgue.
- Recopilación de datos de personas desaparecidas.



PRINCIPALES ACCIONES REALIZADAS

- Movilización de maquinaria del Cuerpo de Ingenieros del Ejército, GAD de Rumiñahui, Cayambe y Mejía, y de empresa privada; para remoción de escombros y limpieza de calles, mantenimiento correctivo de infraestructura en la quebrada Guanga Huayco y otras aledañas.
- Levantamiento de fotografías aéreas con drones de CBQ, CACM y Policía Nacional.
- Evaluación de daños y necesidades con apoyo de CRE y Operativos Zonales.
- Evaluación preliminar de daños en viviendas a de las Empresas Municipales (EPMAPS, EPMMOP, EMSEGURIDAD), Consejo Provincial de Pichincha, Cuerpo de en la zona de mayor impacto por parte de Dirección Metropolitana de Gestión de Riesgos y MIDUVI.
- Activación de Centros de Alojamiento Temporal (CAT) municipales de las administraciones zonales La Delicia y Eloy Alfaro.
- Organización de productos de ayuda humanitaria en kits de alimentos, aseo y ropa para las personas damnificadas, con la ayuda de voluntario de UCE, ADRA, y sociedad civil.
- **Entrega de 2.742 kits de ayuda humanitaria.**
- Entrega de alimentos perecibles a la Organización Comunitaria de La Comuna.
- Solicitud a EP-EMSEGURIDAD, la activación de fondos de emergencia.

CONCLUSIONES Y RECOMENDACIONES

- El aluvión que se originó en la Quebrada Guanga Huayco el pasado lunes 31 de enero de 2022, afectó un área concreta de la parroquia Belisario Quevedo, con pérdida de vidas y cuantiosos daños materiales, que ocurrió de manera imprevista debido a las altas tasas de precipitación que sobrepasó el valor promedio para el mes de enero, según reportes técnicos de la entidad rectora (INAMHI).
- Las instituciones de respuesta se activaron inmediatamente para atender la emergencia, enfocándose en la búsqueda y rescate de víctimas y remoción de escombros y limpieza de las principales vías afectadas.
- EPMAPS está desarrollando acciones de limpieza en la quebrada Guanga Huayco. Además, por alertas ciudadanas se ha priorizado a la Quebrada Armero, para prevenir futuros incidentes.
- Con base en evaluaciones preliminares, realizó la entrega de primera ayuda humanitaria a las familias afectadas que fueron identificadas en el proceso inicial.
- EMSEGURIDAD se encargará de la elaboración y ejecución del Plan de Recuperación de la zona.

REGISTRO FOTOGRÁFICO











